

A 部—人類生活必需

本部內容

(參見與附註省略)

次部：農業

A01	農業；林業；畜牧業；打獵；誘捕；捕魚.....	A-1
A01B	農業或林業之整地；一般農業機械或農具之部件、零件或附件.....	A-1
A01C	種植；播種；施肥.....	A-6
A01D	收穫；割草.....	A-7
A01F	脫粒、禾桿、乾草或類似物之打捆；將禾桿、乾草、類似物形成捆或打捆的固定裝置或手動工具；禾桿、乾草或類似物的切碎；農業或園藝產品之儲藏.....	A-14
A01G	園藝；蔬菜、花卉、稻、果樹、葡萄、啤酒花或海菜之栽培；林業；澆水.....	A-16
A01H	新植物或獲得新植物之方法；藉由組織培養技術之植物再生.....	A-20
A01J	乳製品之加工.....	A-22
A01K	畜牧業；禽類、魚類、昆蟲之管理；捕魚；飼養或養殖其他類不包括之動物；動物之新品種.....	A-24
A01L	動物釘蹄鐵.....	A-29
A01M	動物之捕捉、誘捕或驚嚇.....	A-29
A01N	人體、動植物體或其局部之保存；殺生劑，例如作為消毒劑，作為農藥，或作為除草劑；害蟲驅避劑或引誘劑；植物生長調節劑.....	A-31
A01P	化學化合物或製劑的殺生、殺蟲驅避、害蟲引誘或植物生長調節活性.....	A-41
A21	焙烤；製作或處理麵糰的設備；焙烤用麵糰.....	A-43
A21B	食品烤爐；焙烤用機械或設備.....	A-43
A21C	製作或加工麵糰之機械或設備；處理由麵糰製作之焙烤食品.....	A-44
A21D	焙烤用麵粉或麵糰之處理（如保存），如添加材料；焙烤；焙烤產品；及其保存.....	A-45
A22	屠宰；肉品處理；家禽或魚之加工.....	A-48
A22B	屠宰.....	A-48
A22C	肉類、家禽或魚之加工.....	A-48
A23	其他類不包括之食品或食料；及其處理.....	A-50
A23B	保存，如用罐頭貯存肉、魚、蛋、水果、蔬菜、食用種籽；水果或蔬菜之化學催熟；保存、催熟或罐裝之產品.....	A-50
A23C	乳製品，如奶、黃油、乾酪；奶或乾酪之代用品；其製備.....	A-52
A23D	食用油或脂肪，例如人造奶油、鬆酥油脂、烹飪用油.....	A-54
A23F	咖啡；茶；其代用品；此等之製造、配製或泡製.....	A-55

A23G	可可；可可製品，如巧克力；可可或可可製品的代用品；糖食； 口香糖；冰淇淋；其製備.....	A-56
A23J	食用蛋白質組合物；食用蛋白質之加工；食用磷脂組合物.....	A-59
A23K	專門適用於動物的飼料；專門適用於飼料生產的特殊方法.....	A-60
A23L	未包括於次類 A21D 或 A23B 至 A23J 內之食品、食料或非酒精飲 料；此等之製備或處理，如烹調、營養品質之改進、物理處理； 食品或食料之一般保存.....	A-62
A23N	其他類不包括之處理大量收獲的水果、蔬菜或花球莖之機械或設 備裝置；大量蔬菜或水果之去皮；製備牲畜飼料設備.....	A-68
A23P	未為其他單一次類所完全包括之食料成形或加工.....	A-70
A24	煙草；雪茄煙；紙煙；吸煙者用品.....	A-72
A24B	吸煙或嚼煙之製造或製備；煙草；鼻煙.....	A-72
A24C	製造雪茄煙或紙煙之機械.....	A-73
A24D	雪茄；紙煙；煙油濾芯；雪茄煙或紙煙之煙嘴；煙油濾芯或煙嘴 之製造.....	A-74
A24F	吸煙者用品；火柴盒.....	A-75
A41	服裝.....	A-78
A41B	襯衣；內衣；嬰兒內衣；手帕.....	A-78
A41C	婦女緊身衣；胸罩.....	A-79
A41D	外衣；防護服；衣飾配件.....	A-79
A41F	衣服扣件；吊帶.....	A-81
A41G	人造花；假髮；面具；羽飾.....	A-82
A41H	縫製衣服之工具或方法，例如其他類不包括之製作女服用者、裁 製用者.....	A-83
A42	帽類製品.....	A-85
A42B	帽子；頭部覆蓋物.....	A-85
A42C	製造或裝飾帽子或其他頭部覆蓋物.....	A-85
A43	鞋類.....	A-87
A43B	鞋類的特徵；鞋類的部件.....	A-87
A43C	鞋類的緊固物或附件；一般的鞋帶.....	A-89
A43D	製鞋或修鞋的機械、工具、設備或方法.....	A-91
A44	男用服飾用品；珠寶.....	A-96
A44B	鈕扣，別針，帶扣，拉鏈或類似物.....	A-96
A44C	珠寶；手鐲；其他人身裝飾品；硬幣.....	A-98
A45	手攜物品或旅行品.....	A-99
A45B	手杖；傘；女用扇或類似物.....	A-99
A45C	小包；行李箱；手提袋.....	A-100
A45D	美髮或修面設備；修指甲或其他化妝處理.....	A-101
A45F	旅行或野營裝備；隨身攜帶的袋或包.....	A-106
A46	刷類製品.....	A-108

A46B	刷類.....	A-108
A46D	各種刷子之製造.....	A-109
A47	傢俱；家庭用之物品或設備；咖啡磨；香料磨；一般吸塵器.....	A-110
A47B	桌子；寫字台；辦公傢俱；櫃檯；抽屜；傢俱之一般零件.....	A-110
A47C	椅子；沙發；床.....	A-117
A47D	兒童專用之傢俱.....	A-123
A47F	商店、倉庫、酒店、飯店等場所用之特種傢俱、配件或附件；付款櫃台.....	A-124
A47G	家庭用具及餐桌用具.....	A-126
A47H	門或窗之裝飾品.....	A-130
A47J	廚房用具；咖啡磨；香料磨；飲料製備裝置.....	A-131
A47K	其他類不包括之衛生設備；盥洗室輔助用具.....	A-135
A47L	家庭之洗滌或清掃；一般吸塵器.....	A-138
A61	醫學或獸醫學；衛生學.....	A-144
A61B	診斷；外科；鑑定.....	A-144
A61C	牙科；口腔或牙齒衛生之設備或方法.....	A-152
A61D	獸醫用儀器、器械、工具或方法.....	A-156
A61F	可植入血管內的濾器；假肢體；為人體管狀結構提供開口、或防止其塌陷的裝置，如支架；矯形、護理或避孕裝置；熱敷；眼或耳之治療或保護；繃帶、敷料或吸收墊；急救箱.....	A-156
A61G	專門適用於病人或殘障人士的運輸工具、專用運輸工具或起居設施；手術台或手術椅子；牙科椅子；喪葬用具.....	A-162
A61H	理療裝置，例如用於尋找或刺激體內反射點之裝置；人工呼吸；按摩；用於特殊治療或保健目的或人體特殊部分之洗浴裝置.....	A-165
A61J	專用於醫學或醫藥目的之容器；專用於將藥品製成特殊的物理或服用形式之裝置或方法；餵飼食物或口服藥物之器具；嬰兒用橡膠奶嘴，收集唾液之器具.....	A-166
A61K	醫用、牙科用或梳妝用之配製品.....	A-167
A61L	材料或物體消毒之一般方法或裝置；空氣之滅菌、消毒或除臭；繃帶、敷料或外科用品之化學方面；繃帶、敷料、吸收墊或外科用品之材料.....	A-196
A61M	將介質輸入人體內或輸到人體上之器械；為轉移人體介質或為從人體內取出介質之器械；用於產生或結束睡眠或昏迷之器械.....	A-201
A61N	電療；磁療；放射療；超音波療.....	A-206
A61P	化學藥品或醫藥製劑之特定療效.....	A-207
A61Q	化妝品或類似梳妝用配製品的特定使用.....	A-211
A62	救生；消防.....	A-213
A62B	救生設備；救生裝置或救生方法.....	A-213
A62C	消防（滅火組合物，滅火化學物質之使用見 A62D1/00；一般向表面噴射、施用液體或其他流體物質見 B05；滅火飛機見 B64D1/16；報警裝置見 G08B，例如以煙或氣驅使的火災信號報警見 G08B17/10）.....	A-215

A62D	滅火用化學裝置；藉由產生化學變化使有害的化學物質無害或減少害處的方法；用於防護有害化學試劑的覆蓋物或衣罩的材料組合物；用於防毒面具、呼吸器、呼吸袋或頭盔的透明部件的材料組合物；用於呼吸裝置中的化學材料組合物.....	A-217
A63	運動；遊戲；娛樂活動	A-220
A63B	體育鍛練、體操、游泳、爬山或擊劍用之器械；球類；訓練設備 ...	A-220
A63C	冰鞋；滑雪橇；滾輪溜冰鞋；球場、冰場或類似場地的設計或布局.....	A-227
A63D	保齡球遊戲，例如滾球撞瓶、地擲球或保齡球；其裝設；彈球或類似遊戲；撞球遊戲.....	A-230
A63F	紙牌、棋盤或輪盤賭遊戲；利用小型運動物體所做的室內遊戲；電玩遊戲；其他類目中不包括的遊戲.....	A-230
A63G	旋轉木馬；鞦韆；搖木馬；滑運道；娛樂用自動鐵路；供公共娛樂用之類似裝置.....	A-236
A63H	玩具，如陀螺、玩偶、滾鐵環、積木.....	A-238
A63J	供戲院、馬戲場等使用之裝置；變戲法用具或類似用具	A-243
A63K	賽馬；騎馬運動；所用之設備或附件	A-244
A99	本部其他類目中不包括的技術主題	A-245
A99Z	本部其他類目中不包括的技術主題.....	A-245

次部：農 業

A01 農業；林業；畜牧業；打獵；誘捕；捕魚

A01B 農業或林業之整地；一般農業機械或農具之部件、零件或附件（播種、種植或施肥時之開溝、挖坑或平溝、填坑見 A01C5/00；用於收穫根用作物的機械見 A01D；可變換成整地設備或能夠整地的割草機見 A01D42/04；與整地機具聯合的割草機見 A01D43/12；工程目的之整地見 E01、E02、E21）

次類索引

手動工具	1/00	零件	23/00
犁		犁耙等兼用機具	7/00
一般結構	3/00, 5/00, 9/00, 11/00	其他機械	27/00 至 45/00, 49/00, 77/00
專用部件	13/00, 17/00	機器或機具零部件	59/00 至 71/00
零件	15/00	農業運輸	51/00, 73/00, 75/00
耙		農業機械或農具的其他部件、零件或附件	76/00
一般結構	19/00, 21/00	整地之特殊方法	47/00, 79/00
專用部件	25/00		

1/00 手動工具（草坪地修整機見 A01G 3/06）

- 1/02 • 鋤；鏟
- 1/04 • • 帶齒者
- 1/06 • 鋤；手動中耕器
- 1/08 • • 附單鏟刀者
- 1/10 • • 附雙鏟刀或多鏟刀者
- 1/12 • • 附齒鏟刀者
- 1/14 • • 僅附齒者
- 1/16 • 拔草工具
- 1/18 • • 鉗式工具
- 1/20 • 不同類型手動工具之組合
- 1/22 • 將鏟刀或類似工具部件固接於手柄上（工具之手柄或其附件一般見 B25G；可更換或可調整的鏟刀）
- 1/24 • 處理草地或草坪用的 [2]

犁

3/00 裝有固定式犁鏵之犁

- 3/02 • 人力犁
- 3/04 • 畜力牽引犁
- 3/06 • • 不能雙向使用者，即於回程時不能翻耕鄰行者
- 3/08 • • • 擺桿步犁
- 3/10 • • • 桁架式轆犁；單輪犁
- 3/12 • • • 雙輪轆犁
- 3/14 • • • 架式多鏵犁
- 3/16 • • 雙向犁，即在回程時能翻耕鄰行者
- 3/18 • • • 翻轉犁壁雙向犁
- 3/20 • • • 平衡犁
- 3/22 • • • 裝有雙向使用之平行犁機構者
- 3/24 • 拖拉機牽引犁（3/04 優先）
- 3/26 • • 不能雙向使用者
- 3/28 • • 雙向犁
- 3/30 • • • 翻轉犁壁雙向犁

- 3/32 . . . 平衡犁
- 3/34 . . . 裝有雙向使用平行犁機構者
- 3/36 . 拖拉機懸掛犁
- 3/38 . . 不能雙向使用者
- 3/40 . . 雙向犁
- 3/42 . . . 翻轉犁壁雙向犁
- 3/421 附有單體式懸掛架者 [2]
- 3/426 附有由兩個或兩個以上構件組成的懸掛架者 [2]
- 3/44 . . . 裝有雙向使用的平行犁機構者
- 3/46 . 半懸掛犁，即一部分由拖拉機支持，另一部分由自身輪支承
- 3/50 . 自走式犁
- 3/52 . . 具有三輪或多輪者，或具有履帶者
- 3/54 . . . 不能雙向使用者
- 3/56 . . . 雙向犁
- 3/58 . . 雙輪者
- 3/60 . . . 雙向犁
- 3/62 平衡犁
- 3/64 . 繩索犁；繩索犁系統之指示或信號裝置
- 3/66 . . 有裝於犁上之機動繞線裝置者
- 3/68 . . 裝有一台或兩台發動機之繩索系統
- 3/70 . . . 裝有一台用於爬坡作業之發動機之繩索系統
- 3/72 . . 鉸系繩索之用具
- 3/74 . 電力驅動犁（集電器見 B60L 5/00）
- 5/00 附有非驅動式滾動工作部件之犁，如圓盤犁（帶有驅動式旋轉工作部件者見 9/00）**
- 5/02 . 畜力牽引者
- 5/04 . 拖拉機牽引者
- 5/06 . . 不能雙向使用者
- 5/08 . . 雙向犁
- 5/10 . 懸掛或半懸掛在拖拉機上者
- 5/12 . . 不能雙向使用者
- 5/14 . . 雙向犁
- 5/16 . 自走式圓盤犁或類似的犁

- 7/00 作為犁或耙或類似機件使用之圓盤式整地機具**
- 9/00 附有驅動式旋轉工作部件之犁（帶有驅動式旋轉工作部件之耕作機具見 33/00）**
- 11/00 附有振動、挖掘或穿孔工作部件之犁**
- 13/00 專門用途之犁或類似的機具（排水用者見 E02B11/02）**
- 13/02 . 用於起壟或修壟的，如附有對稱配置之犁壁者
- 13/04 . 用於葡萄園、果園等地作業者
- 13/06 . . 防止損傷葡萄藤等作物之裝置
- 13/08 . 用於耕整底土者
- 13/10 . . 掀起底土層之專用機具
- 13/12 . . . 將底土布於地表之裝置
- 13/14 . 用於耕整兩層或多層土壤者
- 13/16 . 控制土壤侵蝕之機械，如水槽挖掘機，開溝打埂器
- 15/00 犁之構件，工作部件或零件**
- 15/02 . 犁刀；固定犁刀者
- 15/04 . . 犁鏵
- 15/06 . . . 可更換或可調整的犁鏵
- 15/08 . . 犁壁
- 15/10 . . . 可更換或可調整的犁壁
- 15/12 . 犁轆；手柄（工具或其附件之手柄一般見 B25G）
- 15/14 . 犁架（簡便運輸工具或裝置見 73/00）[4]
- 15/16 . 圓犁刀（所用軸承見 71/04）；清理圓犁刀之刮土刀；刃磨附屬設備（刃磨本身見 B24）
- 15/18 . 犁刀
- 15/20 . 拖拉機犁式或懸掛式山地犁之工作部件專用調整裝置
- 17/00 附專用附屬裝置之犁，如帶土下施肥工具，碎土器者（49/00 優先；耕整底土之犁見 13/08）[2]**

耙

19/00 附非旋轉式工作部件之耙

- 19/02 • 工作部件剛性或彈性與機架聯結者
- 19/04 • • 附兩個或多個機架者
- 19/06 • • 工作部件或機架可以機械地往復運動者
- 19/08 • 附安裝有釘齒狀工作部件之鏈網者
- 19/10 • 提升或清理裝置

21/00 附非驅動式旋轉工作部件之耙
(附驅動式旋轉工作部件之耕作機具見 33/00)

- 21/02 • 附釘齒狀工作部件者
- 21/04 • • 安裝於臥置軸上者
- 21/06 • • 安裝於立置軸上者
- 21/08 • 附圓盤狀工作部件者

23/00 耙之零部件

- 23/02 • 耙齒；固定耙齒
- 23/04 • 機架（簡便運輸裝置或工具見 73/00）；牽引裝置 [4]
- 23/06 • 圓盤耙片（15/16 優先，所用之軸承見 71/04）；清理圓盤耙片之刮土刀；刃磨附屬裝置（刃磨本身見 B24） [2]

25/00 附有專用附屬裝置之耙，如撒播肥料之裝置；專門用途之耙
(39/00 優先)**其他整地機具****27/00 土塊壓碎機****29/00 鎮壓器**

- 29/02 • 平滑表面者
- 29/04 • 由鎮壓器體上安裝之可轉動圓環或圓盤，或帶有的凸起或肋狀結構而形成非平滑表面者，表土鎮壓器
- 29/06 • 附專用附屬裝置者

31/00 耨**33/00 附驅動式旋轉工作部件之耕作****機具**

- 33/02 • 工作部件安裝於與行進方向呈橫向之水平軸上者
- 33/04 • 工作部件安裝於與行進方向平行之水平軸上者
- 33/06 • 工作部件安裝於垂直或陡斜之軸上者
- 33/08 • 工作部件；零件，如傳動裝置或齒輪裝置
- 33/10 • • 工作部件之結構或功能特點
- 33/12 • • 工作部件的配置；工作部件之防護板
- 33/14 • • 工作部件與旋轉軸之聯結，如彈性聯結之工作部件
- 33/16 • 附專用附屬裝置者（49/00 優先：用於播種或施肥者見 49/06） [2]

35/00 其他整地機械（37/00，39/00，77/00 優先）

- 35/02 • 附非旋轉工作部件者
- 35/04 • • 由畜力或拖拉機牽引者
- 35/06 • • • 附彈性工作部件者
- 35/08 • • • 附剛性工作部件者
- 35/10 • • 懸掛於拖拉機上者
- 35/12 • • • 附彈性工作部件者
- 35/14 • • • 附剛性工作部件者
- 35/16 • 附非驅動式旋轉或循環工作部件者
- 35/18 • 同時帶旋轉或非旋轉工作部件者
- 35/20 • 工作部件；零件
- 35/22 • • 非旋轉工作部件；懸掛的非旋轉工作部件
- 35/24 • • • 彈性工作部件
- 35/26 • • • 剛性工作部件
- 35/28 • • 旋轉工作部件；懸掛的旋轉工作部件
- 35/30 • • 底盤（23/04 優先） [2]
- 35/32 • 附專用附屬裝置者

37/00 疏鬆被車輪等壓實的土壤之裝置**39/00 用於長有作物之土地整地的其他專用機械**

- 39/02 • 附非旋轉工作部件者

- 39/04 • • 由畜力或拖拉機牽引者
- 39/06 • • 自走式機械
- 39/08 • 附旋轉工作部件者
- 39/10 • 附擺動工作部件者
- 39/12 • 專用者
- 39/14 • • 作壟者
- 39/16 • • 在葡萄園、果園等地作業者
- 39/18 • • 除草用者
- 39/19 • • • 桿式除草機，即具有在表土下推進旋轉桿的除草機
- 39/20 • 工作部件；零件
- 39/22 • • 工作部件；懸掛的工作部件
- 39/24 • • 底盤（23/04 優先）[2]
- 39/26 • • 保護植物之裝置
- 39/28 • 附專用附屬裝置者（49/00 優先）[2]
- 41/00 間苗機械**
- 41/02 • 附擺動工作部件者
- 41/04 • 附旋轉工作部件者
- 41/06 • 用電，如用光電控制間苗作業者
- 43/00 除去土壤中石頭，不需要的殘根或類似雜物之收集機，例如用拖拉機牽引之堆積機[4]**
- 45/00 草地或草坪處理機械[1,2006.01]**
- 45/02 • 用於通風者
- 45/04 (轉見 A01G 20/12-A01G 20/15)
- 47/00 利用工作部件與土壤間之電壓差的整地**
- 49/00 聯合作業機械（聯接至不同類型機具上之附屬部件，例如聯接犁上之耙，見機具之各有關目）**
- 49/02 • 附兩件或多件不同類型之整地工作部件者
- 49/04 • 整地部件與非整地部件，如播種部件之組合
- 49/06 • • 播種或施肥用者

一般農業機械或農具之部件、零件或附件 [3]

- 51/00 專門用於安裝各種農業機具或裝置之底盤（一般車輛見 B60 或 B62 之有關次類）**
- 51/02 • 發動機驅動者
- 51/04 • 由畜力或拖拉機牽引者
- 59/00 用於牲畜或拖拉機與農業機具間聯結之專用裝置（63/00 優先；車輛之連結件一般見 B60D；畜力牽引車輛之牽引裝置一般見 B62C5/00）[3]**
- 59/02 • 用於畜力牽引機械者
- 59/04 • 用於拖拉機牽引或推進之機械者
- 59/041 • • 防止或限制機具側面間隙者（防止超載者見 61/00）[2]
- 59/042 • • 牽引裝置安裝於拖拉機尾部者
- 59/043 • • • 三點支撐者，如快速鬆脫式掛結器（59/06 優先）
- 59/044 • • 牽引裝置安裝於拖拉機中部者
- 59/046 • • 牽引或推進裝置安裝於拖拉機側面者
- 59/048 • • 牽引或推進裝置安裝於拖拉機前部者
- 59/06 • 用於拖拉機懸掛機械者
- 61/00 用於防止農機具過載之裝置或農機具之防止超載的部件（車輛聯結件上防止超載力之裝置一般見 B60D；聯軸器本身防止超載之裝置見 F16D）[3]**
- 61/02 • 拖拉機與機械間之聯結裝置者
- 61/04 • 工作部件與底盤樑架間之聯結裝置者
- 63/00 農機或農具之提升或調整裝置或機構（割草機切割器之提升機構見 A01D34/24；割草機切割器調整裝置見 A01D34/28；提升裝置本身結構特點見 B66F）[3]**
- 63/02 • 用於拖拉機懸掛農具者
- 63/04 • • 手動裝置；附機械蓄能器，如彈簧之手動裝置
- 63/06 • • 由拖拉機動力機械操作者

- 63/08 • • 由拖拉機之運動操作者
- 63/10 • • 由液壓或氣動裝置操作者
- 63/102 • • • 以拖拉機懸掛部位為特徵者，如於尾部
- 63/104 • • • • 於中部，即在前後輪之間
- 63/106 • • • • 於側面
- 63/108 • • • • 於前部
- 63/11 • • • 用於控制機具與拖拉機車輪之間重量轉移者 [2]
- 63/111 • • • 用於調節機具作業深度者
- 63/112 • • • • 用於控制牽引載荷，即拉力 [2]
- 63/114 • • • • 保持穩定作業深度者 [2]
- 63/118 • • • 機具安裝於動力提升拉桿上者（59/043 優先；防止或限制機具側面間隙者見 59/041；防止超載者見 61/00） [2]
- 63/12 • • 用電動機操作者
- 63/14 • 用於牲畜或拖拉機牽引機具者
- 63/16 • • 輪子可相對於機架調整者
- 63/18 • • • 離合器在 Z 型軸與車輪之間者
- 63/20 • • • 有齒輪與齒條裝置者
- 63/22 • • • 用液壓與氣動裝置操作者
- 63/24 • • 工作部件或工作部件夾持裝置可與機架作相對調整者
- 63/26 • • • 人力者
- 63/28 • • • 由機具操作者
- 63/30 • • • 通過機械傳動，由發動機動力操作者
- 63/32 • • • 用液壓或氣動裝置操作者
- 67/00 通過工作部件的阻力控制拖拉機發動機之裝置**（防止超載者見 61/00）
- 69/00 農業機械或農具之轉向機構；在所要求的軌道上導引農機具 [3]**
- 69/02 • 隆起標記或類似裝置；尺度索；所需附件
- 69/04 • 拖拉機自動轉向機構之特殊匹配，如環路耕作的電力系統
- 69/06 • 由輔助駕駛員操縱的機具橫向轉向機構
- 69/08 • 由拖拉機之橫向移動而導致的農機具橫向轉向
- 71/00 安裝或調整機構、機具或工作部件之驅動裝置或動力輸出軸之結構或布置；部件防塵或防類似物之裝置；農用機械專用部件**
- 71/02 • 安裝或調整機構
- 71/04 • 旋轉部件之軸承，如用於整地圓盤者（軸承一般見 F16C）
- 71/06 • 動力輸出軸與機具或機械之傳動軸之間專用聯軸器（傳遞旋轉的聯軸器見 F16D）
- 71/08 • 防塵或防類似物或用於清掃農業機具之裝置（15/16,19/10,23/06 優先；驅動式旋轉耕作部件之防護板見 33/12；旋轉部件之防護板一般見 F16P1/00） [2]
- 73/00 農業機械或機具之簡便運輸工具或裝置如減小總體寬度的折疊機架**（用於整地農具提升裝置之設備見 63/00；適用於貨運或運載特殊貨物或物體之車輛見 B60P；機動車，拖車見 B62D） [4]
- 73/02 • 折疊機架 [4]
- 73/04 • • 可繞水平軸折疊者 [4]
- 73/06 • • 可繞立軸折疊者 [4]
- 75/00 用於田間工作之人員的運載工具，如間伐甜菜**

- 76/00 在主目 51/00 至 75/00 中不包含的農業機械或農具的其他部件、零件或附件 [8]**
- 77/00 提升與處理土壤之機械**（殺蟲劑，害蟲驅散劑或誘捕劑；植物生長調節劑見 A01N25/00 至 65/00；肥料見 C05；土壤改良或土壤穩定材料見 C09K17/00）
- 79/00 整地方法**（必須使用之專用機械

79/02 • 與其他農業過程，如施肥、種植

A01C 種植；播種；施肥（與一般整地結合者見 A01B49/04；農業機械或農具之部件、零件或附件一般見 A01B51/00 至 75/00）

次類索引

施肥	種植	9/00, 11/00, 13/00, 14/00
方法	播種	7/00, 17/00, 19/00
設備	通用設備	5/00
播種或種植前之作業.....		1/00

1/00 於播種或種植前試驗或處理種子、根莖或類似物之設備或方法（所需化學藥物見 A01N25/00 至 65/00）

1/02 • 發芽設備；種子類發芽能力之測定（製備麥芽之發芽設備見 C12C 1/027）

1/04 • 種子置於其載體，如條帶、繩索上

1/06 • 種子塗層或包衣

1/08 • 種子免疫

3/00 廢肥處理；施廢肥（糞叉見 A01D9/00；由廢物製成之有機肥料見 C05F）

3/02 • 廢肥之貯存地點，如貯存液體廢肥之罐車；廢肥之發酵裝置（污水處理構築物見 E03F5/00；糧秣塔，糧秣槽見 E04H7/22）

3/04 • 廢肥裝載機（裝載機一般見 B65G）

3/06 • 廢肥撒布裝置，如撒糞機

3/08 • • 用於撒布已鋪放於土壤上之廢肥者 [2]

5/00 用於播種、種植或施廢肥之開溝、挖穴或覆蓋溝穴（用於起壟的犁見 A01B13/02）[8]

5/02 • 用於播種、種植或施廢肥之挖穴手動工具（樹木之移栽裝置見 A01G23/02）

5/04 • 用於播種或種植之挖掘或覆蓋坑穴之機械

5/06 • 用於播種或種植之開溝、作畦或覆蓋溝、畦之機械 [8]

5/08 • 施廢肥與播種，或施廢肥與種植兼用之機械

7/00 播種（驅動工作部件之裝置見 19/00）

7/02 • 手動播種工具

7/04 • 附或不附吸入裝置之單粒穀物播種機

7/06 • 附施肥裝置之播種機（與整地部件組合者見 A01B49/04）

7/08 • 撒播播種機；條播播種機

7/10 • • 調整種子箱之裝置

7/12 • • 附餵入輪之播種機

7/14 • • • 附匙輪或斗輪之播種機

7/16 • • 附其他撒布裝置之播種機，如用刷子、圓盤、螺旋、滑板者（用循環鏈者見 15/18）

7/18 • 間隔式定量播種之機械

7/20 • 導種與播種之播種機零件

9/00 馬鈴薯種植機（與整地組合者見 A01B49/04）

- 9/02 • 附傳送帶者
- 9/04 • 附斗輪者
- 9/06 • 附入土或抓緊裝置者
- 9/08 • 附其他播種裝置者，如隔板，螺旋，水平旋轉盤
- 11/00 移栽機械**（支承田間工作人員之運載工具見 A01B75/00；樹木移栽裝置見 A01G23/02）
- 11/02 • 用於種苗
- 11/04 • 用於植株之深栽或深移
- 13/00 植株周圍固土之機械或設備**
- 14/00 在本次類其他主目中不包括的用於種植的方法或設備[8]**
- 15/00 施肥機械**（7/06 優先；附離心輪者見 17/00；驅動工作部件之裝置見 19/00；用於道路之砂粒，礫石或鹽之撒布機見 E01C19/20）[2]
- 15/02 • 手工使用者
- 15/04 • 用吹送器者
- 15/06 • 附撒布槽者
- 15/08 • • 於撒布槽上附推出器或抖動器者
- 15/10 • • • 附往復推出器者
- 15/12 • 肥料箱附可動部件者
- 15/14 • 附提出肥料之裝置
- 15/16 • 附推出肥料之裝置，如採用排肥輪者
- 15/18 • 帶環鏈者
- 17/00 附離心輪之施肥機或播種機**（砂粒、礫石或鹽之撒布機見 E01C19/20；物件或固體散裝物料之機械拋料機一般見 B 65 G 31/00）[3]
- 19/00 施肥或播種機工作部件之驅動裝置[4]**
- 19/02 • 由發動機驅動者 [4]
- 19/04 • 由驅動行走輪驅動者 [4]
- 21/00 施肥方法**（肥料見 C05；土壤調節與土壤穩定材料見 C09K17/00）
- 23/00 專門適用於液體厩肥或其他液體肥料，包括氨水之專用撒布裝置，如運輸罐、噴灑車**（灌溉一般見 A01G25/00；噴灑或施用液體或其他流體材料者一般見 B05）
- 23/02 • 將液體直接輸送入土壤內之專用設備
- 23/04 • 加壓撒布；撒布泥肥；施用液肥之灌溉系統

A01D 收穫；割草

附註

- (1) 本次類包括殘梗之切碎或粉碎，例如用作覆蓋物之製造，但不包括其他無用植物之機械式滅除，該類見於 A01M21/02。[7]

次類索引

手動工具

切割工具，耨耙，叉，

其他..... 1/00, 7/00, 9/00, 11/00

附件..... 3/00,5/00

收穫根用作物之機械

挖掘機..... 13/00 至 19/00,27/00

去頂器..... 23/00,27/00

用於特定作物者..... 13/00,21/00, 25/00,29/00

其他機械..... 31/00

附件..... 33/00

穀類作物或牧草之收穫或收割

收割機或割草機..... 34/00, 37/00, 41/00,

	42/00, 43/00,
割捆機	37/00,39/00
收割台	47/00
用於特定作物者.....	44/00,45/00
零部件	57/00 至 69/00
附件	75/00,85/00
牧草攤晒機	76/00 至 84/00

其他作物之收穫	
水下植物.....	44/00
直立作物.....	45/00
水果、蔬菜或類似物之	
採摘或採集.....	46/00,51/00
採集，裝載，運輸	51/00,85/00 至 90/00
一般方法	91/00

手動工具

1/00 收穫用手割工具（採摘蘋果或類似水果的裝置見 46/24；綠籬修剪工具見 A01G 3/04）

- 1/02 • 長柄大鐮刀
- 1/04 • 鐮刀
- 1/06 • 割刀
- 1/08 • 刀片之固定裝置
- 1/10 • • 用偏心槓桿之方法緊固者
- 1/12 • • 可用幾種方法調整刀片者
- 1/14 • 手柄；附件，如長柄大鐮刀筐，安全裝置

3/00 用於長柄大鐮刀、鐮刀或類似刀具之無磨料刀磨裝置

- 3/02 • 用衝擊工具者
- 3/04 • 用壓鉗者
- 3/06 • 用壓輥或壓盤者
- 3/08 • 零件，如長柄大鐮刀鐵砧，長柄大鐮刀導向板

5/00 收穫時用之磨刀石容器

7/00 耨耙（可變換成耨耙或能夠進行耨耙作業的割草機見 42/02；與耨耙聯合的割草機見 43/02）[7]

- 7/02 • 耨齒與耨齒梁剛性聯結者
- 7/04 • 附可調式耨齒梁者
- 7/06 • 附特殊形狀或特殊固定之耨齒者
- 7/08 • 附帶可換式耨齒者
- 7/10 • 與摘取器、夾持器或此類工具相結合者

9/00 叉

- 9/02 • 叉齒與手柄剛性聯結者
- 9/04 • 附可換式叉齒者
- 9/06 • 與摘取器、夾持器或此類工具相結合者

11/00 其他手動工具（採摘蘋果或類似水果的裝置見 46/24）

- 11/02 • 用於挖掘或收穫甜菜、馬鈴薯或其他根莖作物者
- 11/04 • 用於裝卸根莖作物者，如鏟、叉式鏟
- 11/06 • 組合工具，如叉與耨耙

收穫根莖作物的機械

13/00 挖掘機，如馬鈴薯挖掘犁

15/00 有篩子而無輸送裝置之挖掘機械

- 15/02 • 附剛性篩者
- 15/04 • 附移動或振動篩者

17/00 附篩與輸送裝置之挖掘機械

- 17/02 • 輸送器安裝於篩選裝置之上者
- 17/04 • 輸送器安裝於篩選裝置之下者
- 17/06 • 附滾筒式或圓盤式篩者
- 17/08 • 附抖動式篩者
- 17/10 • 附平滑傳送帶、板條帶或刮板帶者
- 17/12 • 附斗式輸送器者
- 17/14 • 附滾筒式篩者
- 17/16 • • 附螺旋輸送器者
- 17/18 • • 無螺旋輸送器者
- 17/20 • • 附若干個聯動篩者
- 17/22 • • 附若干個聯動篩帶者

19/00 附有離心輪、滾筒或拋擲器之挖掘機械

- 19/02 • 收獲工作部件繞與行進方向橫向安裝之水平軸旋轉者
- 19/04 • 收獲工作部件繞與行進方向平行安裝之水平軸旋轉者
- 19/06 • • 附戽斗輪或滾筒者
- 19/08 • • 附戽斗齒鏈者
- 19/10 • • 附接收篩者；用於存放根莖作物之裝置
- 19/12 • 收獲工作部件安裝於近似垂直的軸上者
- 19/14 • • 附一個篩選輪者
- 19/16 • • 附若干個篩選輪者
- 19/18 • • 附篩齒鏈者

21/00 附有馬鈴薯撿拾裝置之挖掘機械

- 21/02 • 附上下移動之撿拾工具者
- 21/04 • 附旋轉式撿拾工具者

23/00 去頂機械

- 23/02 • 挖掘前切割頂葉者
- 23/04 • 挖掘後切割頂葉者
- 23/06 • 附有撿拾與存放頂葉裝置者；使頂葉免於損傷之裝置

25/00 挖掘甜菜類作物之機械

- 25/02 • 帶剛性工作部件之機械
- 25/04 • 附移動式或旋轉式工作部件之機械

27/00 同時附有去頂與挖掘機構之機械

- 27/02 • 附剛性工作部件者
- 27/04 • 附移動式或旋轉工作部件者

29/00 花生收穫機**31/00 其他挖掘收穫機械**

- 31/02 • 與其他農業機械組合者，如與播種機、種植機、乾草收穫機組合者

33/00 挖掘式收穫機之附件

- 33/02 • 葉片分離機構

- 33/04 • 石塊分離機構
- 33/06 • 莖桿切割機構
- 33/08 • 專用分類與清潔機構
- 33/10 • 附或不附稱重設備之作物收集裝置
- 33/12 • 附或不附發動機之驅動機構
- 33/14 • 工作部件之升降裝置

牧草、穀類作物或其他作物之收穫機械

34/00 割草機（與其他機械或設備聯合之收穫機械見 37/00 至 41/00、43/00；可變換成用於收割目的以外之設備者，或能夠進行收割以外作業的割草機見 42/00）；**收割機的收割裝置 [4]**

附註

在本目中，涉及割草機用途者，最好加上 101/00 索引碼。[8]

- 34/01 • 以切割裝置的類型為特徵者 [7]
- 34/02 • • 有往復式切割器者 [4,7]
- 34/03 • • • 安裝於車輛上者，例如拖拉機上，或用畜力或車輛牽引者 [4]
- 34/04 • • • • 附前置切割器者 [4]
- 34/06 • • • • 附側置切割器者 [4]
- 34/07 • • • • 附後置切割器者 [4]
- 34/08 • • • 由步行操作者以手操縱者 [4,7]
- 34/10 • • • • 附機動切割器或輪者 [4]
- 34/125 • • • 帶有割下材料卸載裝置者（57/26 至 57/30 優先；與割下材料的收集或裝載裝置合併者見 43/06） [7]
- 34/13 • • • 切割裝置 [4]
- 34/135 • • • • 具有可反向移動之協同作用刀桿者 [7]
- 34/14 • • • • 刀桿 [4]
- 34/16 • • • • 定刀片刀桿之導向裝置 [4]

- 34/17 壓刀裝置 [4]
- 34/18 護刃器護尺；定刀片 [4]
- 34/20 定刀片桿 [4]
- 34/22 所用滑腳 [4]
- 34/23 附加垂直刀桿者 [4]
- 34/24 刀桿之提昇裝置 [4]
- 34/26 人力者 [4]
- 34/27 提昇刀桿時，割刀與驅動機構分離裝置 [4]
- 34/28 刀桿之調節裝置 [4]
- 34/30 切割器之驅動機構 [4]
- 34/32 割刀與驅動機構之連桿 [4]
- 34/33 連桿與刀桿之連接裝置 [4]
- 34/34 連桿與驅動機構曲柄梢之連接裝置 [4]
- 34/36 由機械前進帶動者 [4]
- 34/37 電力驅動者 [4]
- 34/38 液力驅動者 [4]
- 34/40 其他零件 [4]
- 34/404 . . . 附有在水平面內擺動之切割器者 [7]
- 34/408 . . . 並與反向切割器協同作用者 [7]
- 34/412 . . 附有轉動切割器者 [7]
- 34/416 . . . 柔性線切割器 [7]
- 34/42 . . . 附繞水平軸轉動之切割器，例如切割滾筒 [4,7]
- 34/43 安裝在車輛，例如拖拉機上，或用畜力或車輛牽引者 [4]
- 34/44 有兩個或兩個以上切割器者 [4]
- 34/46 由步行操作者以手操縱者 [4,7]
- 34/47 有機動切割器或輪者 [4]
- 34/49 帶有割下材料卸載裝置者（57/26 至 57/30 優先；與割下材料的收集或裝載裝置合併者見 43/06） [7]
- 34/52 切割裝置 [4]
- 34/53 螺旋形狀之切割部件 [4]
- 34/535 具有以樞軸形式連接到轉軸上之切割部件者，例如連枷 [7]
- 34/54 切割高度之調整 [4]
- 34/56 切割器之驅動機構 [4]
- 34/57 由機械前進帶動者 [4]
- 34/58 電力驅動者 [4]
- 34/60 液力驅動者 [4]
- 34/62 其他零件 [4]
- 34/63 . . . 附繞垂直軸旋轉之切割器 [4,7]
- 34/64 安裝於車輛上者，例如拖拉機上，或用畜力或車輛牽引者（34/695 優先） [4,7]
- 34/66 具有二個或二個以上之切割器者 [4]
- 34/67 由步行操作者以手操縱者 [4,7]
- 34/68 有機動切割器或輪者 [4]
- 34/685 具有二個或二個以上之切割器者 [7]
- 34/69 具有機動輪者 [7]
- 34/695 由氣墊支撐者 [7]
- 34/71 帶有割下材料卸載裝置者（57/26 至 57/30 優先；與割下材料的收集或裝載裝置合併者見 43/06） [7]
- 34/73 切割裝置 [4]
- 34/74 切割高度的調節 [4]
- 34/76 切割器之驅動機構 [4]
- 34/77 由機械前進帶動者 [4]
- 34/78 電力驅動者 [4]
- 34/80 液力驅動者 [4]
- 34/81 箱體；外罩（34/71 優先） [7]
- 34/82 其他零件 [4]
- 34/83 . . . 切割部件安裝於環型帶或鏈

條上者 [4]

34/835 • 專用於特殊目的者 [7]

34/84 • • 用於草坪或田野修邊者，例如用於樹邊或牆邊的收割（修邊機見 A01G3/00） [4]

34/86 • • 用於在坡地上使用者，例如在堤岸上（專用於收割機或割草機的底盤或機架見 67/00；收割機或割草機在坡地行進時的控制機構見 75/28） [4,7]

34/90 • • 用於由操作者攜帶者 [7]

37/00 割捆機（用於其上捆扎收穫或割下產品之設備，如打結器見 59/00）

37/02 • 附接收台與捆扎裝置，惟無升運帆布帶者

37/04 • 禾桿呈直立狀態輸送者

37/06 • 用禾桿或草繩捆扎者

39/00 單獨打捆機，如捆乾草用；與割草機可聯結之打捆機（用於其上捆扎收穫或割對產品之設備，如打結器，見 59/00；禾桿或乾草成束或打捆之固定裝置或手動工具見 A01F1/00）

41/00 聯合收割機，即與脫粒裝置聯合的收割機或割草機

41/02 • 自走式聯合收割機

41/04 • 拖拉機驅動聯合收割機

41/06 • 附收割台之聯合收割機

41/08 • 禾桿切割前脫粒之聯合收割機

41/10 • 附鋪條撿拾裝置之田間脫粒機

41/12 • 聯合收割機之零件

41/127 • • 專用於聯合收割機的控制與測量裝置 [7]

41/133 • • 乾燥裝置 [7]

41/14 • • 割草台 [2]

41/16 • • • 割草台與輸送器之連接裝置 [7]

42/00 可變換成用於收割目的以外之設備的割草機；能夠進行收割

以外作業的割草機（與其他機械或設備聯合之割草機見 43/00） [7]

42/02 • 耨耙 [7]

42/04 • 整地 [7]

42/06 • 打掃或清潔草坪或其他表面 [7]

42/08 • • 掃雪 [7]

43/00 與其他機械或設備聯合之收穫機械（37/00，39/00，41/00 優先） [3]

43/02 • 附耨草機者

43/04 • 附乾草處理機，如翻曬機

43/06 • 採集、收集或裝載割下材料之裝置 [1,7]

43/063 • • 在割草機所攜帶的箱體之內或之上；其箱體（43/077 優先） [7]

43/07 • • 在拖車之內或之上（43/077 優先） [7]

43/073 • • • 附有可控制卸料出口者 [7]

43/077 • • 附有輸送收割作物的輔助裝置，例如葉片 [7]

43/08 • 附收割作物之切碎裝置 [7]

43/10 • 附收割作物之破碎或研碎裝置 [7]

43/12 • 附整地機具者，例如犁

43/14 • 附分配裝置，例如用作肥料、除草劑、或防腐劑之分配 [7]

43/16 • 附草坪修邊器 [7]

44/00 水下植物之收穫，如海菜之收穫 [2]

44/02 • 紫菜者 [2]

45/00 直立作物之收穫（44/00 優先；用於特定作物之脫粒機械、用於特定作物之聯合收割機之脫粒裝置見 A01F11/00）；菇蕈類收穫見 A01G 18/70 [1,2,2006.01,2018.01]

45/02 • 玉米者

45/04 • 水稻者

45/06 • 亞麻者

45/10 • 甘蔗者

45/16 • 煙草者

- 45/22 • 菜豆者
- 45/24 • 豌豆者
- 45/26 • 甘藍或萵苣者 [2]
- 45/28 • 菠菜者
- 45/30 • 草籽或此類種子者

46/00 水果、蔬菜、啤酒花或類似作物之採摘；振搖樹木或灌木之裝置 [2,3]

附註

在本目中，46/30 目優先於
46/02 至 46/28 各目。[7]

- 46/02 • 啤酒花者 [2]
- 46/04 • 茶葉者 [2]
- 46/06 • 咖啡者 [2]
- 46/08 • 棉花者 [2]
- 46/10 • • 氣動式者 [2]
- 46/12 • • 用摘棉桃機者 [2]
- 46/14 • • 用摘棉花機者 [2]
- 46/16 • • • 旋轉式或振動式摘錠 [2]
- 46/18 • • • • 安裝於旋轉式懸掛架上者 [2]
- 46/20 • 附升降裝置之工作台 [2]
- 46/22 • 籃子或袋子可附裝於採摘機上者 [2]
- 46/24 • 採摘蘋果或類似水果之裝置（46/26 優先）[2,7]
- 46/247 • • 手動操作之水果採摘工具（46/253 優先）[7]
- 46/253 • • 手提式機動水果採摘機 [7]
- 46/26 • 振搖樹木或灌木之裝置；同時所使用之水果捕獲裝置（46/28 優先）[3,7]
- 46/28 • 摘葡萄機，即葡萄收穫機[3]
- 46/30 • 用於分別採摘作物之自動裝置 [7]
- 47/00 收割台**
- 51/00 用於收集落在地上的果實，如蘋果、甜菜、堅果、馬鈴薯之裝置**

牧草或穀類作物之收割機或割草機的部件 [7]

57/00 收穫機械之輸送機構

- 57/01 • 將作物引導至收割裝置之設備 [7]
- 57/02 • • 使用撥禾輪類
- 57/03 • • • 與作物接觸之部件，如撈齒具有附帶控制動作 [3]
- 57/04 • • • 改變撥稿輪位置的裝置
- 57/05 • • • 將割草機變換成收割機之可拆卸式撥禾輪[7]
- 57/06 • • 使用循環式輸送器
- 57/08 • • 使用搖擺式撈耙
- 57/10 • • 使用葉片
- 57/12 • 旋轉式撈耙
- 57/14 • 單台撈耙
- 57/16 • 傾斜台
- 57/18 • 堆積裝置，如附傾翻桿者
- 57/20 • 附輸送帶者
- 57/22 • 用於直立莖桿者
- 57/24 • 集草板
- 57/26 • 安裝於切割器後面的用於導引割下牧草或禾桿之裝置
- 57/28 • 帶齒的鋪條附加裝置
- 57/30 • 用於鋪條之旋轉式附加裝置

59/00 捆紮收穫農產品之設備（專門適用於打捆者見 A01F15/14）

- 59/02 • 打捆機
- 59/04 • 打結器
- 59/06 • 針
- 59/08 • 卸料桿
- 59/10 • 分離擠聚禾捆之裝置
- 59/12 • 裝捆繩之容器
- 59/14 • 禾捆計數器

61/00 打捆機或聯合收穫機之升運器或輸送器

- 61/02 • 環形帶
- 61/04 • 鏈條

63/00 外分禾器

- 63/02 • 旋轉式分禾器

63/04 · 非旋轉式分禾器

65/00 穀類作物扶禾器

65/02 · 扶莖器

65/04 · 附旋轉桿者

65/06 · 安裝於切割器內側之扶禾器

65/08 · 護輪裝置

67/00 專用於收穫機械之底盤或機架

(畜力或拖拉機與收割機或割草機之間的連接裝置見 A01B59/00)；

調節機架之機構(切割器之調整裝置見 34/28)；工作台 [3]

67/02 · 防範氣候變化之保護裝置

67/04 · 坐位

69/00 收割機或割草機的驅動機構或其部件

(用於收割機或割草機的切割器的驅動機構見 34/00)

69/02 · 電力驅動者

69/03 · 液力驅動者 [4]

69/06 · 傳動裝置

69/08 · 離合器

69/10 · 制動器

69/12 · 潤滑

75/00 收割機或割草機的附件

75/02 · 收集穀粒作物之裝置

75/04 · 禾捆裝載機

75/06 · 禾捆堆積機或集草車

75/08 · 固定於收割機或割草機上之刃磨設備

75/10 · 修理刀桿之裝置，如將刀片自刀架上取下之裝置

75/12 · 用於自切割器上卸下刀桿之工具

75/16 · 鋪放禾捆捆扎繩之裝置

75/18 · 機械部件之安全裝置

75/20 · 保護人或牲畜之裝置 75/24 · 畜力牽引收割機或割草機之專用裝置

75/26 · 前置式搬運車；前置式搬運車之樞軸轉向機構

75/28 · 收割機或割草機在坡地行進時之控制機構；防止橫向拉力之裝置

75/30 · 牽引兩個或多個收割機或割草機之裝置

牧草攤晒機；作物處理機[3]

附註

於 76/00 至 87/00 各目內，下列所用術語其意係指：

— “乾草”包括所有全乾或半乾之已收割的飼草作物；

— “乾草攤晒機”包括在翻晒一切已收割的攤鋪於地上之飼草作物的器械，但 7/00 目的“撿耙”除外。[3]

76/00 乾草攤晒機，其撿齒在操作時相對於機器係固定的，但在傾卸時卻可以升起(乾草攤晒機與割草機聯合者見 43/04) [3]

78/00 乾草攤晒機，其撿齒相對於機械係活動的(乾草攤晒機與割草機聯合者見 43/04) [3]

78/02 · 附撿齒桿或類似部件與繞水平軸旋轉之轉頭相聯結，如滾筒式者 [3]

78/04 · 附撿齒之部件其運動方向與機械行進之方向傾斜或成直角[3]

78/06 · 附撿齒之環形鏈或帶 [3]

78/08 · 附撿齒之轉頭或轉輪 [3]

78/10 · 撿齒圍繞一個基本垂直之軸旋轉 [3]

78/12 · 撿齒作旋轉運動時有附加運動 [3]

78/14 · 撿齒圍繞一個基本水平之軸旋轉 [3]

78/16 · 轉頭或轉輪正向驅動者 [3]

78/18 · 往復撿齒式者 [3]

78/20 · 撿齒往復之方向平行於機械行進之方向 [3]

80/00 乾草攤晒機之部件或零件(某一特定型式機械之部件或零件，參見

此類機械之相應目) [3]		43/06) [2]
80/02	• 摟齒；摟齒之附件 [3]	90/02 • 裝載工具 [2]
82/00	作物處理機，即破碎或研碎禾桿之機械 (與收割作物之破碎或研碎裝置結合之割草機見 43/10) [3]	90/04 • • 附加切割裝置者 [2]
82/02	• 作物處理機之軋輥 [6]	90/06 • • • 附作為裝載及切割裝置用之莖桿切碎器 (43/08 優先) [2]
84/00	未包括於 76/00 至 82/00 任一目內之乾草攤晒機 (乾草攤晒機與割草機聯合者見 43/04)	90/08 • • 附帶用於裝載者、附打捆裝置者；帶撿拾草捆並將其運送進車輛之裝置 [2]
84/02	• 附撿性的工具者 [6]	90/10 • 卸載工具 [2]
85/00	堆積設備	90/12 • 附附加裝置或工具者 (掛接裝置見 A01B59/00) [2]
87/00	牧草或乾草類大田作物之裝載機 (與割草機聯合的見 43/06)	90/14 • 用於驅動、裝卸工具之傳動裝置 [2]
87/02	• 附輸送帶者	90/16 • 自走式 [2]
87/04	• • 附有將作物餵送至輸送器之撿耙者	91/00 農產品之收穫方法 (要求使用專用機械者，參見此類機械各相應目)
87/06	• 附振動式或往復式撿草桿者	91/02 • 生長於土壤內之產品
87/08	• 附集草器者	91/04 • 生長於土壤上之產品 (水果、啤酒花見 46/00)
87/10	• 附拋草機者	93/00 本次類各目中不包括的收穫設備 [2009. 01]
87/12	• 用於禾捆、草堆或草捆之裝載機	
89/00	撿拾裝載機、莖桿切碎機、壓捆機、田間脫粒機或類似機械之撿拾裝置	<u>涉及割草機用途與主目 34/00 聯合使用之索引碼</u> [6,8]
90/00	附自裝或自卸裝置之收穫作物裝運車輛 (與割草機聯合者見	101/00 草坪割草機 [6,8]

A01F 脫粒(與 A01D 41/00 聯合)、禾桿、乾草或類似物之打捆；將禾桿、乾草、類似物形成捆或打捆的固定裝置或手動工具；禾桿、乾草或類似物的切碎；農業或園藝產品之儲藏(與整理或安置成堆相關的準備工作見 A01D 85/00)

次類索引

脫粒	或類似物的打捆	1/00, 13/00, 15/00
設備之功能類型.....	5/00, 7/00	脫粒機械或
專門用途	11/00	壓捆機械附件
零件	12/00	17/00, 19/00, 21/00
禾桿、乾草		農業或園藝產品之儲存.....
		25/00
		禾桿、乾草或類似之物的切碎機械或工具

..... 3/00, 29/00

1/00 禾桿、乾草或類似之物成形或打捆之固定裝置或手用工具
（打包器械或壓捆機見 13/00，15/00；牧場用的活動式打捆機見 A01D37/00，39/00） [3]

1/02 · 手動工具

1/04 · 束緊或打捆裝置

1/06 · 用於捆綁之繫繩

3/00 切碎禾桿、乾草或類似之物的手動工具（機械驅動之禾桿切碎機見 29/00）

脫粒

5/00 脫粒之手動工具

7/00 脫粒設備

7/02 · 附旋轉式工作部件者(打穀的滾筒或凹面見 A01F 12/18)

7/04 · · 軸與進料方向呈橫向者

7/06 · · 軸與進料方向一致者

7/70 · 使用連枷者[2010.01]

9/00 (轉見 A01F 7/07)

11/00 特別適用於特玉蜀黍之脫粒機械；特別適用於比玉蜀黍更獨特的作物之脫粒機械

11/02 · 用於亞麻者

11/04 · 用於三葉草或類似之種子，如苜蓿者

11/06 · 用於玉米者，如從穗軸上剝下籽粒之機械

11/08 · 用於棕櫚果者，如從莖桿上摘下果實之機械

12/00 脫粒設備之部件或零件設備、除了進料器或保護人類生命的安全設備見 A01D 75/20，A01F 21/00)

12/10 · 進料器

12/12 · · 無捆繩切斷器者

12/14 · · 附捆繩切斷器者

12/16 · · 安全裝置

12/18 · 脫粒裝置

12/20 · · 紋桿式脫粒滾筒

12/22 · · 釘齒式脫粒滾筒

12/24 · · 單件脫粒凹板

12/26 · · 多件脫粒凹板

12/28 · · 調整凹板之裝置

12/30 · 禾桿分離器 [5]

12/32 · · 附抖動篩者

12/34 · · · 篩片；振動器襯層

12/36 · · · · 特別適合處理短禾桿之篩片

12/38 · · 附並列而獨立運動的抖動桿或類似裝置

12/385 · · 附環形禾桿輸送表面者 [5]

12/39 · · 附輥輪或滾筒形式之禾桿輸送器者 [5]

12/395 · · 具有內部工作面之圓錐或圓柱形禾桿分離器的 [5]

12/40 · 禾桿粉碎或切斷之佈置

12/42 · 除芒設備

12/44 · 穀物清選機；穀物分離機

12/46 · 機械式穀物輸送器

12/48 · 穀粒空氣吹送管道或吹送器

12/50 · 裝袋裝置；計數或稱重裝置

12/52 · 將未脫淨之穀物送回脫粒部分之裝置

12/54 · 裝置塵埃收集與清除之準備工作

12/56 · 脫粒部件之驅動機構

12/58 · 控制裝置；制動器；軸承

12/60 · 糧箱

禾桿、乾草或類似物的打捆

13/00 手動打捆設備

15/00 禾桿、乾草類之壓捆機[3]

15/02 · 有壓捆室者

- 15/04 • 柱塞式壓捆機
- 15/06 • • 附雙作用柱塞者
- 15/07 • 捲捆式撿拾壓捆機，即通過卷繞與擠壓形成圓柱形大捆之機器[5]
- 15/08 • 細部
- 15/10 • • 作物材料之進料裝置 [3]
- 15/12 • • 繩索之進料裝置
- 15/14 • • 壓捆機上專用之打捆裝置
- 15/16 • • 分捆架
- 15/18 • • 環形帶，滾子等

脫粒機或壓捆機的附件

17/00 脫粒機械或壓捆機械之禾桿輸送裝置

- 17/02 • 機械輸送裝置
- 17/04 • 氣流輸送裝置

19/00 使脫粒機械或壓捆機械能平穩安放於地面之裝置，如用於彌補地面不平之裝置

21/00 人之脫粒機或壓捆機的安全裝置（用於聯合收割機者見 A01D75/20；脫粒的進料設備見 A01F 12/16）

25/00 農業或園藝產品之儲藏；收穫水果之懸掛（蔬菜或水果之保存見 A23B7/00；水果之催熟見 A23N 15/06；於倉庫內對煙草進行預處理之設備見 A24B1/02；啤酒花之包裝或儲藏見 C12C3/04） [3]

- 25/02 • 堆積；窖
- 25/04 • 草堆，禾堆或類似作物堆
- 25/08 • • 通風裝置

- 25/10 • • 掩蔽物
- 25/12 • 乾燥框架
- 25/13 • 覆蓋物（25/14 優先） [3]
- 25/14 • 儲藏專用容器[3]
- 25/16 • 糧秣塔內之裝置
- 25/18 • • 裝載或分配裝置 [2]
- 25/20 • • 卸載裝置 [2]
- 25/22 • • 通風裝置 [2]

29/00 切碎乾草、禾桿或類似之物的切碎專用裝置（與收割作物的切碎裝置聯合的割草機見 A01D43/08） [3]

- 29/01 • 專用於安裝於拖拉機上或由拖拉機牽引者，例如田間切碎收穫機 [7]
- 29/02 • 附有旋轉刀，刀刃平面垂直於其旋轉軸者 [3]
- 29/04 • • 其進料方向橫貫於軸的 [3]
- 29/06 • 附有旋轉刀，其刀刃安裝於圓筒表面，如螺旋式者 [3]
- 29/08 • 附有作往復運動之刀 [3]
- 29/09 • 細部
- 29/10 • 進料裝置 [3]
- 29/12 • 卸料裝置（附有鼓風機之牧草或乾草類大田作物裝載機見 A01D87/10；） [3]
- 29/14 • 驅動裝置 [3]
- 29/16 • 安全裝置，如緊急剎車設施 [3]
- 29/18 • • 人之安全裝置 [3]
- 29/20 (轉見 A01F 29/09)
- 29/22 • • 磨刀裝置之布置 [3]

A01G 園藝；蔬菜、花卉、稻、果樹、葡萄、啤酒花或海菜之栽培；林業；澆水（水果、蔬菜、啤酒花等類作物之採摘見 A01D46/00；洋蔥或花球莖之去頂或剝皮裝置見 A23N15/08；繁殖單細胞藻類植物見 C12N1/12；植物細胞培養見 C12N5/00）

次類索引

一般栽培 2/00,3/00,7/00 9/00,
17/00,20/00,22/00,24/00
無土栽培 31/00
海菜之栽培 33/00

植物保護 11/00,13/00,15/00
花卉之採摘或處理，水果處理 3/00,5/00
林業 23/00
澆水 25/00,27/00,29/00

1/00 (轉見 2/00 - 2/20、9/033、20/00 -
22/05、22/15 - 22/20、22/25 -
22/67、24/00 - 24/60)

1/02 (轉見 22/10)

1/04 (轉見 18/00 - 18/80)

1/06 (轉見 2/30 - 2/38)

1/08 (轉見 9/28)

1/12 (轉見 20/00 - 20/47)

2/00 營養繁殖(以組織培養技術的植物繁殖見 A01H 4/00) [2018.01]

2/10 • 扦插用具 [2018.01]

2/20 • 壓條 [2018.01]

2/30 • 嫁接(嫁接蠟見 A01N 3/04)
[2018.01]

2/32 • • 所用的自動設備 [2018.01]

2/35 • • 切割；插入 [2018.01]

2/38 • • 固持；接合 [2018.01]

3/00 園藝專用之切割工具；立木打枝(採伐樹木見 23/08；帶有轉動的柔性線切割器的割草機見 A01D34/416；由操作者攜帶的割草機的專門配置見 A01D34/90；適用於其他用途之手持切割工具見 B26B) [5]

3/02 • 修整剪；花卉或果樹之修整剪

3/025 • • 有伸長的或延長的手柄 [6]

3/033 • • 有馬達驅動的刀片 [6]

3/037 • • • 驅動方式為電動馬達者 [6]

3/04 • 修剪緣籬之設備，例如緣籬修整剪 [6]

3/047 • • 可攜帶式 [6]

3/053 • • • 馬達驅動者 [6]

3/06 • 手持式草坪修整機或修整剪(與

草坪修邊器聯合的割草機見 A01D43/16)

3/08 • 其他修剪、整枝或立木打枝之工具[2,5]

5/00 花卉處理

5/02 • 花束或花環之捆扎設備

5/04 • 製作花環用之座架或類似物；插花用之框架或夾座

5/06 • 保存花卉之裝置（化學物質見 A01N3/02；花瓶見 A47G7/06）

7/00 一般植物學（無土栽培見 31/00）
[1,2006.01]

7/02 • 用二氧化碳處理植物（所用溫室見 9/18）

7/04 • 用電或磁處理植物促進其生長

7/06 • 對生長中樹木或植物之處理，如防止木材腐爛、花卉或木材之著色、延長植物之生命

9/00 園藝用的容器、促成溫床或溫室（菇蕈類栽培見 18/60；無土栽培見 31/00）；栽植床、草坪或類似物的整邊
[1,2006.01,2018.01]

9/02 • 容器，如花盆或花箱（懸掛花籃、裝花盆用之容器見 A47G7/00）；栽培花卉用之玻璃器皿 [1,2006.01,2018.01]

9/029 • • 育苗用盆 [2018.01]

9/033 • • 用於草皮、草坪或類似物的平面容器，如：用於覆蓋屋頂 [2018.01]

9/04 • 花盆之墊碟

9/06 • 清理花盆之裝置

9/08 • 裝填花盆之裝置；將花栽入盆內

- 之裝置
- 9/10 (轉見 9/029、24/44、24/60)
- 9/12 • 植物之支架；草莓類或類似物之棚架（樹木用支柱、葡萄棚架見 17/14）
- 9/14 • 溫室（玻璃罩見 13/04）
- 9/16 • • 可拆卸或可移動溫室
- 9/18 • 用二氧化碳或類似氣體處理植物所用之溫室
- 9/20 • 促成溫床；燈光
- 9/22 • 溫室等用之遮罩或擋板或類似物
- 9/24 • 溫室、促成溫床或類似物等用之加熱、通風、調溫或澆水裝置 [1,2006.01]
- 9/26 • • 電力裝置
- 9/28 • 高架床、栽植床、草坪或類似物之床架整邊元件，如：瓷磚 [2018.01]
- 11/00 土壤蒸汽消毒**（土壤改良劑或土壤穩定劑見 C09K17/00）
- 13/00 植物保護**（消滅害蟲或有害動物之設施見 A01M；為此目的而使用之化學物品，保護性物質之成份，如嫁接蠟見 A01N）
- 13/02 • 植物之保護性覆蓋物；鋪設覆蓋物之裝置
- 13/04 • • 玻璃罩
- 13/06 • 於花園、果園或樹林內產生熱、煙或霧之裝置，如防止霜害之裝置（產生煙或霧之化學方面見 C06D3/00；加熱裝置一般見相應之類，如 F24）
- 13/08 • 空氣循環之機械設備
- 13/10 • 防止動物、鳥類或其他有害動物之裝置（A01M29/00 優先；誘捕 A01M23/00；農藥見 A01N） [2]
- 15/00 影響天氣條件之裝置或方法**（散霧一般見 E01H13/00）
- 16/00**（轉見 22/22）

- 17/00 啤酒花、葡萄、果樹或類似樹木之栽培**
- 17/02 • 啤酒花或葡萄之栽培
- 17/04 • 啤酒花、葡萄或樹木之支架
- 17/06 • • 棚架
- 17/08 • • • 使啤酒花、葡萄藤或枝條攀附於棚架上之工具；捆扎裝置
- 17/10 • • 枝條之支架
- 17/12 • • 捆樹帶
- 17/14 • • 支柱；支架
- 17/16 • • • 釘入或拔出支柱之裝置
- 17/18 • 填補樹木創傷之工具
- 18/00 菇蕈類栽培 [2018.01]**
- 18/10 • 菌根；與菌根共生 [2018.01]
- 18/20 • 栽培介質，如：堆肥 [2018.01]
- 18/22 • • 用於製備栽培介質的裝置，如：裝瓶設備 [2018.01]
- 18/30 • 菌種接種前所使用的配備，如：消毒滅菌裝置 [2018.01]
- 18/40 • 菌種培養 [2018.01]
- 18/50 • 菌種接種 [2018.01]
- 18/55 • • 形成接種孔 [2018.01]
- 18/60 • 栽培室；其相關設備 [2018.01]
- 18/61 • • 子實體生長導引，如：紙捲 [2018.01]
- 18/62 • • 棚架；盤 [2018.01]
- 18/64 • • 栽培容器；其所用的蓋 [2018.01]
- 18/65 • • • 以蓋子為特徵，如：具過濾器的蓋子 [2018.01]
- 18/66 • • • 栽培袋 [2018.01]
- 18/68 • • • 栽培瓶 [2018.01]
- 18/69 • • 環境管理的設備，如：灑水器 [2018.01]
- 18/70 • 收穫 [2018.01]
- 18/80 • 收穫後使用的輔助設備，如：刮具 [2018.01]
- 20/00 草皮、草坪或類似物之栽植；設備或其方法**（手持式草坪邊緣修整機或剪刀見 3/06；草坪

**整邊見 9/28；草坪割草機見
A01D 34/00） [2018.01]**

- 20/10 • 預先培養草皮或草坪；其所用設備 [2018.01]
- 20/12 • • 切割草皮或草坪；其所用設備 [2018.01]
- 20/15 • • • 特別適用於堆疊草皮或草皮捲 [2018.01]
- 20/18 • • 鋪設草皮或草坪的設備 [2018.01]
- 20/20 • 墊子上栽培 [2018.01]
- 20/30 • 草坪或草表面的處理設備（草坪通風機見 A01B 45/02） [2018.01]
- 20/35 • • 花園滾筒 [2018.01]
- 20/40 • 草坪或草表面的清理設備 [2018.01]
- 20/43 • • 用於清理、收集或分解草坪碎片 [2018.01]
- 20/47 • • • 真空吸塵或鼓風裝置 [2018.01]

**22/00 未歸類的特殊作物或植物栽培
[2018.01]**

- 22/05 • 果菜類，如：草莓、番茄或胡瓜 [2018.01]
- 22/10 • 蘆筍 [2018.01]
- 22/15 • 葉菜類，如萵苣或菠菜 [2018.01]
- 22/20 • 穀物類 [2018.01]
- 22/22 • • 稻米 [2018.01]
- 22/25 • 根菜類，如：馬鈴薯、山藥、甜菜或芥末 [2018.01]
- 22/30 • 苔蘚類 [2018.01]
- 22/35 • 鱗莖類；蔥屬，如：洋蔥或韭菜 [2018.01]
- 22/40 • 豆科，如：豆類或豌豆 [2018.01]
- 22/45 • 煙草 [2018.01]
- 22/50 • 棉花 [2018.01]
- 22/55 • 甘蔗 [2018.01]
- 22/60 • 花；觀賞植物 [2018.01]
- 22/63 • • 蘭花 [2018.01]
- 22/67 • • 矮樹，如：盆栽 [2018.01]

23/00 林業

- 23/02 • 樹木之移栽、挖出、採伐或打枝（立木打枝見 3/00） [5]

附註

樹木之進料裝置本身於 B27B
25/00 次目內 [5]

- 23/04 • • 移栽樹木；抓住根團之裝置，如樹根鉗，用於運送樹木之捲包或包裝
- 23/06 • • 挖出或拔出樹木，拔出或清除樹樁 [5]
- 23/08 • • 採伐樹木（斧子見 B26B23/00；鋸、鋸機見 B27B） [5]
- 23/081 • • • 採伐一打捆機，即由採伐頭打捆（23/083 優先） [5]
- 23/083 • • • 伐木一打枝機 [5]
- 23/085 • • • • 切割頭安裝於第一吊桿上，打枝頭安裝於第二吊桿上 [5]
- 23/087 • • • 切割或類似的裝置，尤其適用於採伐樹木（23/081，23/083，23/093 優先） [5]
- 23/089 • • • • 具有兩個或更多之剪刀 [5]
- 23/09 • • • • 敲打型者 [5]
- 23/091 • • • 鋸木裝置，尤其適用於採伐樹木（23/081、23/083、23/093 優先） [5]
- 23/093 • • • 尤其適用於採伐樹木之切割，鋸或碾磨聯合裝置 [5]
- 23/095 • • 打枝機（23/083 優先；木材刨花、切屑、粉末或類似物之生產本身見 B27L11/00） [5]
- 23/097 • • • 具有一個固定的打枝頭 [5]
- 23/099 • • 輔助裝置，例如採伐楔 [5]
- 23/10 • 樹汁之割採，如生橡膠，樹膠之割採
- 23/12 • • 割採樹汁用之刀或斧
- 23/14 • • 割採用流槽；盛樹汁容器

24/00 生長介質；培養基；及其所用

**的設備或方法(菇蕈類見 18/20)
[2018.01]**

- 24/10 • 基於或含有無機材料 [2018.01]
- 24/12 • • 含有土壤礦物質 [2018.01]
- 24/13 • • • 沸石 [2018.01]
- 24/15 • • • 煅燒岩石，如：珍珠岩，蛭石或粘土聚集團 [2018.01]
- 24/17 • • 含礦渣 [2018.01]
- 24/18 • • 含有無機纖維，如：礦物棉 [2018.01]
- 24/20 • 基於或含有天然有機材料 [2018.01]
- 24/22 • • 含有植物材料[2018.01]
- 24/23 • • • 木材，如：木片或鋸木屑 [2018.01]
- 24/25 • • • 乾果皮或果殼，如：穀糠麩皮或椰殼纖維 [2018.01]
- 24/27 • • • 紙漿，如：甘蔗渣 [2018.01]
- 24/28 • • 含泥炭、苔蘚或水蘚 [2018.01]
- 24/30 • 基於或含有合成有機化合物 [2018.01]
- 24/35 • • 含有吸水性聚合物 [2018.01]
- 24/40 • 以其結構為特徵 [2018.01]
- 24/42 • • 粒狀或聚集結構 [2018.01]
- 24/44 • • 以塊狀、墊板狀或片狀形式 [2018.01]
- 24/46 • • • 多層結構 [2018.01]
- 24/48 • • 含有泡沫或呈現泡沫結構 [2018.01]
- 24/50 • 具可撓性包裝材料 [2018.01]
- 24/60 • 用於製備生長介質或培養基的設備（用於菇蕈類見 18/22） [2018.01]
- 25/00 花園、田地、運動場等之澆水**
（施液肥之專用設備或裝置見 A01C23/00；噴嘴或排水管、噴灑設備見 B05B；自流、明渠灌溉渠道系統見 E02B13/00）
- 25/02 • 使用有孔管道或附噴頭管道安裝

於地上之澆水裝置，例如用於滴灌者（噴霧裝置之有孔管道本身見 B05B1/20） [4]

- 25/06 • 使用有孔管道安裝於地下之澆水裝置（噴霧裝置之有孔管道見 B05B1/20；排水用之類似裝置見 E02B11/00）
- 25/09 • 使用裝入輪子等活動設備上之澆水裝置
- 25/14 • 手動澆水裝置，如澆水壺
- 25/16 • 澆水之控制裝置（噴霧裝置之控制見 B05B） [2]
- 27/00 自動澆水裝置，例如用於花盆者**
- 27/02 • 具有一個儲水器者，其主要部分為全部包圍或直接位於生長基質旁（27/06 優先） [6]
- 27/04 • 使用蕊帶或其類似物 [6]
- 27/06 • • 具有一個儲水器者，其主要部分為全部包圍或直接位於生長基質旁 [6]
- 29/00 根部施肥器；將肥料注入根部之裝置**
- 31/00 無土栽培，如：水耕栽培（其所用之生長介質見 24/00；海菜類栽培見 33/00）**
[1,2,2006.01,2018.01]
- 31/02 • 其專門設備（於容器或溫室栽培之設備一般見 9/00；自動澆水裝置見 27/00）
- 31/04 • • 於輸送帶上水培[6]
- 31/06 • • 於支架上或層式容器中水培 [6]
- 33/00 海菜之栽培 [2]**
- 33/02 • 紫菜的 [2]

A01H 新植物或獲得新植物之方法；藉由組織培養技術之植物再生 [5]

附註 [2018.01]

- (1) 本次類涵蓋與新植物相關所有方面，包括抗病性、耐寒性和生長速度。
- (2) 本次類中的被子植物，即開花植物，根據其植物分類學被歸為 6/00 和根據其顯露的植物部位被歸為 5/00。

次類索引

方法	1/00,3/00	開花植物；裸子植物	5/00；7/00
再生	4/00	其他產品	9/00 至 17/00

方法

1/00 改良基因型過程（4/00 優先） [5]

- 1/02 • 雜交之方法或設備；人工授粉
- 1/04 • 選擇之方法
- 1/06 • 產生突變之過程，如用化學物質或用輻射方法處理（藉由植物細胞或組織之基因工程之特定突變見 C12N15/00） [5]
- 1/08 • • 使染色體數目發生改變之方法或設備

3/00 改良表現型之過程（4/00 優先） [5]

- 3/02 • 藉由控制光照時間、波長、強度或光照周期
- 3/04 • 藉由化學藥品處理

4/00 利用組織培養技術之植物再生 [5]

產品

5/00 被子植物，即開花植物，依其植物部位為特徵；被子植物，依其植物分類學以外的特徵 [1,2006.01,2018.01]

- 5/02 • 花 [1,2006.01,2018.01]
- 5/04 • 莖 [1,2006.01,2018.01]
- 5/06 • 根 [1,2006.01,2018.01]
- 5/08 • 果實 [1,2006.01,2018.01]
- 5/10 • 種籽 [1,2006.01,2018.01]
- 5/12 • 葉子 [1,2006.01,2018.01]

6/00 被子植物，即開花植物，以其

植物分類學為特徵 [2018.01]

- 6/02 • 莧科或藜科，如：甜菜或菠菜 [2018.01]
- 6/04 • 石蒜科，如：洋蔥 [2018.01]
- 6/06 • 繖形花科，如：芹菜或胡蘿蔔 [2018.01]
- 6/08 • 夾竹桃科，如：長春花 [2018.01]
- 6/10 • 天南星科，如：海芋 [2018.01]
- 6/12 • 天門冬科，如：玉簪 [2018.01]
- 6/14 • 菊科，如：紅花、向日葵、朝鮮薊或萵苣 [2018.01]
- 6/16 • 鳳仙花科，如：鳳仙花屬 [2018.01]
- 6/18 • 秋海棠科，如：秋海棠 [2018.01]
- 6/20 • 十字花科，如：油菜、青花菜或芝麻菜 [2018.01]
- 6/22 • 鳳梨科 [2018.01]
- 6/24 • 仙人掌科，如：仙人掌或復活節仙人掌 [2018.01]
- 6/26 • 桔梗科 [2018.01]
- 6/28 • 大麻科，如：大麻 [2018.01]
- 6/30 • 石竹科 [2018.01]
- 6/32 • 景天科 [2018.01]
- 6/34 • 葫蘆科，如：苦瓜、胡瓜或西瓜 [2018.01]
- 6/36 • 杜鵑花科，如：杜鵑花、蔓越莓或藍莓 [2018.01]
- 6/38 • 大戟科，如：聖誕紅 [2018.01]
- 6/40 • 龍膽科，如：紫芳草 [2018.01]
- 6/42 • 牻牛兒苗科，如：天竺葵 [2018.01]
- 6/44 • 苦苣苔科，如：非洲紫羅蘭 [2018.01]
- 6/46 • 禾本科，如：黑麥草、稻米、小

- 麥或玉米 [2018.01]
- 6/48 • 繡球花科、如：繡球花 [2018.01]
- 6/50 • 唇形科，如：薰衣草、薄荷或奇亞鼠尾草 [2018.01]
- 6/52 • 樟科，如：酪梨 [2018.01]
- 6/54 • 豆科，如：大豆、苜蓿或花生 [2018.01]
- 6/56 • 百合科，如：百合水仙屬或百合屬 [2018.01]
- 6/58 • 亞麻科，如：亞麻 [2018.01]
- 6/60 • 錦葵科，如：棉花或木槿屬 [2018.01]
- 6/62 • 蘭科[蘭花科] [2018.01]
- 6/64 • 罌粟科，如：罌粟 [2018.01]
- 6/66 • 胡麻科，如：芝麻 [2018.01]
- 6/68 • 車前草科，如：金魚草屬 [2018.01]
- 6/70 • 花荵科，如：福祿考 [2018.01]
- 6/72 • 毛茛科，如：鐵線蓮 [2018.01]
- 6/74 • 薔薇科，如：草莓、蘋果、杏仁、梨、玫瑰、黑莓或覆盆子 [2018.01]
- 6/76 • 茜草科，如：繁星花 [2018.01]
- 6/78 • 芸香科，如：檸檬或萊姆 [2018.01]
- 6/80 • 虎耳草科，如：攀根屬 [2018.01]
- 6/82 • 茄科，如：胡椒、菸草、馬鈴薯、番茄或茄子 [2018.01]
- 6/84 • 蕁麻科，如：苧麻 [2018.01]
- 6/86 • 馬鞭草科，如：馬鞭草屬 [2018.01]
- 6/88 • 葡萄科，如：葡萄屬[葡萄] [2018.01]
- 7/00 裸子作物，如針葉樹
- 9/00 蕨類植物，如蕨、石松、木麻黃
- 11/00 苔蘚植物，如蘚、歐龍茅草
- 13/00 藻類（單細胞藻類見 C12N1/12）
- 15/00 真菌；地衣（菌類微生物見 C12N1/14）
- 17/00 包括一種或多種新植物之共生或寄生組合，如菌根（地衣見 15/00）

A01J 乳製品之加工（乳製品之保存、巴氏消毒、滅菌見 A23；化學物質見次類 A23C）

次類索引

擠奶	1/00 至 9/00	代用品之揉合或成型.....	17/00 至 23/00
奶或奶油之處理.....	11/00,13/00	奶酪製作	25/00,27/00
黃油之加工.....	15/00	在本次類的其他目中不包含的主題	99/00
黃油、人造黃油或黃油			

擠奶

- 1/00 用手擠奶之裝置或輔助設備（擠奶凳見 A47C9/04）
- 3/00 用導管擠奶
- 5/00 擠奶機械或設備（1/00，3/00 優先；擠奶站見 A01K1/12）
- 5/003 • 可移動的擠奶機 [6]
- 5/007 • 監控擠奶過程；擠奶機的控制或調整 [6]
- 5/01 • 奶量計；奶流量感應設備 [6]

- 5/013 • 現場直接從奶中檢測乳腺炎[6]
- 5/017 • 元件的自動安裝或拆卸 [6]
- 5/02 • 機械按摩乳頭者
- 5/04 • 氣動按摩乳頭者
- 5/06 • • 單室型擠奶杯
- 5/08 • • 雙室型擠奶杯
- 5/10 • • 與擠奶杯分裝之脈動器
- 5/12 • • • 附薄膜者
- 5/14 • • • 電磁控制者
- 5/16 • • 附脈動裝置之擠奶杯

7/00 擠奶機械或設備之附件 (擠奶站見 A01K1/12) [5, 6]

- 7/02 • 用於清洗或消毒擠奶機械或設備 (管道或管道系統之清洗見 B08B9/027) [6]
- 7/04 • 用於乳房或乳頭之處理者，例如清洗 [6]

9/00 盛奶器 (容器一般見 B65D；容器之傾斜與倒空之裝置見 B65G65/23)

- 9/02 • 附粗濾或濾清裝置者
- 9/04 • 附冷卻設備者
- 9/06 • 附自關式閥門者
- 9/08 • 盛奶器之保持或支撐裝置
- 9/10 • 與擠奶凳相聯結之擠奶桶

奶或奶油之處理

11/00 處理奶之設備 (保存或消毒見 A23C)

- 11/02 • 防止或消除泡沫之設備 (防止奶於廚房熬煮器具內沸騰溢出見 A47J27/56；防止於煮沸裝置內起泡沫見 B01B1/02)
- 11/04 • 奶之充氣或脫泡裝置 (奶用離心機見 B04B)
- 11/06 • 奶粗濾或濾清器 (過濾材料見 B01D)
- 11/08 • • 粗濾器或布濾清器之支架
- 11/10 • 分離奶與奶油 (奶用離心機見 B04B)
- 11/12 • • 取出奶油之裝置

- 11/14 • • • 用使奶液面升起之方法
- 11/16 • 奶之均質 (均質一般見 B01F)

13/00 處理奶油之容器

15/00 提製黃油

- 15/02 • 附攪拌裝置之固定式攪乳器
- 15/04 • 旋轉式或振蕩式攪乳器
- 15/06 • • 有可相對於攪乳器壁轉動之攪拌器者
- 15/08 • • 無可相對於攪乳器壁轉動之攪拌器者
- 15/10 • 除攪乳器以外之其他提製黃油的裝置
- 15/12 • • 於連續流程中製作黃油之裝置
- 15/14 • 附吹入空氣提製黃油裝置之攪乳器
- 15/16 • 零部件；附件
- 15/18 • • 脫泡裝置
- 15/20 • • 結合旋轉計數器者；結合報警信號裝置者
- 15/22 • • 攪乳器之蓋或罩
- 15/24 • • 攪乳器之攪拌器
- 15/25 • • 從攪乳器或類似設備中取出黃油之裝置 (其所用之泵見 F04)
- 15/26 • 分離、攪拌與揉製聯合裝置
- 15/28 • 驅動機構

黃油之揉合或成型；人造黃油或黃油代用品之揉合或成型

17/00 黃油或類似物之揉製機 (製備麵糰之混合或揉合機械見 A21C1/00)

19/00 塊狀類黃油或類似物成形之手動工具

21/00 塊狀類黃油或類似物成形之機械

- 21/02 • 附擠壓裝置與切割裝置者，附或不附包裝裝置者

23/00 大塊黃油等或類似物之分割裝置

奶酪製作**25/00 奶酪製作（奶酪塗層見 27/02）**

- 25/02 • 奶酪盆
- 25/04 • • 清洗奶酪盆之裝置
- 25/06 • 分離凝乳之裝置
- 25/08 • 從盆內取出奶酪之裝置
- 25/10 • 從盆內取出乳清之裝置
- 25/11 • 分離乳清凝乳；沖洗凝乳
- 25/12 • 奶酪成形
- 25/13 • • 所用模具

25/15 • • 所用壓機

25/16 • 奶酪催熟過程中之處理裝置

27/00 奶酪製成後之處理；奶酪塗層

- 27/02 • 奶酪塗層，如塗以石蠟（表面塗液體或其他流體材料一般見 B05）
- 27/04 • 奶酪之磨粉或重製

99/00 在本次類各目中不包括的技術主題[8]**A01K 畜牧業；禽類、魚類、昆蟲之管理；捕魚；飼養或養殖其他類不包括之動物；動物之新品種****附註**

本次類包括：

- 所有動物之管理、培養或飼養設備，以及獲取其產品所用之設備，本次類不包括其他類內已包括之各項，如擠奶見 A01J；動物釘蹄鐵見 A01L，獸醫設備見 A61D；與挽具配合之裝置見 B68B；
- 動物或新動物品種之養殖方法。[5]

次類索引**一般畜牧業，主要指養牛業**

- 房舍、飼餵飲水裝置.....1/00 至 9/00
- 馴服；口套；繮繩.....15/00；25/00；27/00
- 標記；刷拭裝置.....11/00；13/00
- 取羊毛14/00
- 其他設備17/00 至 23/00,29/00
- 養禽業；蛋**
- 房舍、飼餵或飲水裝置.....31/00；39/00
- 標記35/00
- 其他設備33/00,37/00,41/00,43/00,45/00
- 養蜂業**

蜂箱、飼餵或飲水裝置.....47/00,53/00

其他設備.....49/00,51/00,55/00,57/00,59/00

養魚業61/00,63/00

其他飼養或繁殖，新品種.....67/00

用網捕魚69/00 至 75/00

釣魚

魚竿；繞線輪.....87/00；89/00

線；魚線上之附件 91/00；83/00；85/00,93/00,95/00

附件97/00

其他捕魚方法69/00,77/00 至 81/00,99/00

一般畜牧業，主要指養牛業**1/00 動物之房舍；所用設備**

- 1/01 • 糞尿之清除（1/015 優先）[2]

1/015 • 地板覆蓋物，如墊板 [2]

1/02 • 豬圈；狗窩；兔箱等

1/03 • • 家畜或實驗用動物之房舍 [2]

1/035 • • 飼養家畜用之裝置，如房舍內之裝置或狗鋪 [2]

- 1/04 • 繫繩用椿或類似裝置 (15/04 優先) [2]
- 1/06 • 栓住動物之裝置，如繮繩、套環、頸部枷桿或拴繫鏈
- 1/062 • • 頸部枷桿 [2]
- 1/064 • • 拴繫鏈 [2]
- 1/08 • 同時可放出若干隻動物之裝置
- 1/10 • 飼餵架
- 1/12 • 擠奶站[2]
- 3/00 放牧設備，如拴繫裝置；防止牛走失之柵欄；通電圍欄（供給電線柵欄之電路或裝置見 H05C）**
- 5/00 家畜與獵獸之飼餵裝置（1/10 優先；禽類或其他鳥類之飼餵裝置見 39/00） [2]**
- 5/01 • 飼槽；飼桶 [2]
- 5/015 • 舐鹽盒 [2]
- 5/02 • 自動裝置
- 7/00 家畜或獵獸之飲水裝置**
- 7/02 • 自動裝置
- 7/04 • • 由浮子控制者 [2]
- 7/06 • • 由動物控制者 [2]
- 9/00 幼畜哺乳設備**
- 11/00 動物之標記（禽類或其他鳥類之標記見 35/00）**
- 13/00 動物之刷拭或管理裝置，如馬梳；距毛環；裝尾袋（作馬具之部件見 B68B5/04）；防止咬飼槽之裝置；清洗裝置；防避不利氣候或昆蟲之裝置**
- 14/00 自活羊或類似動物身上取下羊毛或類似之毛（具有多個刀刃的手持式推剪或替毛器，特別適用在需剪毛的動物，如羊，見 B 26 B 19/24） [5]**
- 15/00 動物馴服裝置，如鼻環；或拴腿器；一般翻倒動物之裝置；訓練或鍛練設備；交配箱**
- 15/02 • 訓練或鍛練設備，如迷宮
- 15/04 • 限制運動之裝置；阻擋越過柵欄之裝置 [2]
- 17/00 去犄角器；犄角整形器**
- 19/00 斷乳器**
- 21/00 協助或防止交配之裝置**
- 23/00 糞尿袋**
- 25/00 口套**
- 27/00 牽繩或頂圈，如狗用者**
- 29/00 畜牧業用之其他設備**
- 養禽業；蛋類之檢驗、清洗、打印或分級**
- 31/00 禽類之房舍**
- 31/02 • 門之裝置；自動式開門裝置
- 31/04 • 糞板；清除糞尿之裝置
- 31/06 • 籠
- 31/07 • • 移動式籠（31/08 優先） [2]
- 31/08 • • 折疊式籠
- 31/10 • 門；活板門
- 31/12 • 棲木
- 31/14 • 巢
- 31/16 • • 家禽之產卵巢；蛋之收集 [2]
- 31/17 • • • 層架式卵雞籠組 [2]
- 31/18 • 雞籠或舍；孵房
- 31/19 • • 孵房 [2]
- 31/20 • • 加熱裝置
- 31/22 • 家禽踏板
- 31/24 • 鴿舍；鴿棚 [2]
- 33/00 巢卵**
- 35/00 禽類或其他鳥類之標記**
- 37/00 約束鳥類裝置，如翅夾**
- 39/00 家禽或其他鳥類之飼餵或飲水設備 [2]**
- 39/01 • 飼餵裝置（39/04 優先） [2]
- 39/012 • • 自動添料 [2]

- 39/014 • 飼槽；飼料撒布裝置 [2]
- 39/02 • 飲水裝置（39/04 優先） [2]
- 39/022 • 重量控制式供水裝置 [2]
- 39/024 • 浮子控制式供水裝置 [2]
- 39/026 • 與儲水池連通，使飲水保持恆定水位的裝置 [2]
- 39/04 • 飼餵與飲水聯合之裝置
- 39/06 • 育肥填食設備
- 41/00 家禽孵化器**
- 41/02 • 加熱裝置
- 41/04 • 孵化器濕度控制裝置
- 41/06 • 孵化器之翻蛋裝置
- 43/00 蛋之檢驗、分級或清洗（檢查或分析蛋類，如用照蛋法見 G01N33/08）**
- 43/04 • 蛋之分級
- 43/06 • 按大小
- 43/08 • 按重量
- 43/10 • 分級與打印
- 45/00 養禽業之其他設備，如測定鳥即將產卵與否之裝置**

養蜂業

- 47/00 蜂箱**
- 47/02 • 蜂巢框架之結構或布置
- 47/04 • 人造蜂巢
- 47/06 • 蜂箱之其他零部件，如通風裝置、蜂箱入口、防護裝置、隔板或脫蜂器
- 49/00 育蜂箱；蜂王轉移或插入籠**
- 51/00 處理蜂箱或其部件之設備，如清洗或消毒設備**
- 53/00 蜜蜂之飼餵或飲水設備**
- 55/00 蜜蜂之熏蒸器；養蜂者之用具，如面網**
- 57/00 提供、阻止或捕捉蜂群之設備；雄蜂捕捉裝置**

59/00 收蜜

- 59/02 • 打開蜂巢之裝置
- 59/04 • 濾蜜器
- 59/06 • 提取蜂蠟之裝置

養魚業；水族槽；陸地動物培養場

- 61/00 水生動物的培育（裝活魚的容器，如：水族槽見 63/00） [1，2006.01，2017.01]**
- 61/02 (轉見 61/80 - 61/85)
- 61/10 • 魚[2017.01]
- 61/13 • 魚類疾病的預防或治療 [2017.01]
- 61/17 • 孵化，如：孵化器[2017.01]
- 61/20 • 動物性浮游生物，例如：水蚤或輪蟲類[2017.01]
- 61/30 • 海綿、海膽或海參[2017.01]
- 61/40 • 環節動物，例如：沙蠅(海蚯蚓)或磯沙蠶屬 [2017.01]
- 61/50 • 貝類（61/30，61/40 優先） [2017.01]
- 61/51 • 腹足類，例如：九孔或鐘螺 [2017.01]
- 61/53 • 其所用的籃子[2017.01]
- 61/54 • 雙殼貝類(二枚貝類)，如：牡蠣或貽貝[2017.01]
- 61/55 • 其所用的籃子[2017.01]
- 61/56 • 珍珠生產[2017.01]
- 61/57 • 珍珠種子[2017.01]
- 61/59 • 甲殼類，如龍蝦或蝦[2017.01]
- 61/60 • 浮床栽培裝置，如：筏或浮動魚場[2017.01]
- 61/65 • 其連接或繫泊裝置[2017.01]
- 61/70 • 人造魚堤或魚礁[2017.01]
- 61/72 • 由輪胎製成[2017.01]
- 61/73 • 由組件組裝成（61/72 優先） [2017.01]
- 61/75 • 浮動（61/72 優先） [2017.01]
- 61/77 • 單片式，例如：塊[2017.01]
- 61/78 • 下沉或繫泊的設備配置 [2017.01]
- 61/80 • 送料裝置[2017.01]

- 61/85 · · 用於水族館[2017.01]
- 61/90 · 水生動物的篩選、分級，計數或標記，例如：性別決定[2017.01]
- 61/95 · · 專門適用魚類[2017.01]

63/00 裝活魚之容器，如水族槽（保管已捕獲之魚的活魚籠或其他容器見 97/20）；**陸地動物培養場** [5]

- 63/02 · 專門適用於運輸活魚之容器
- 63/04 · 專門適用於活魚容器之水處理設備 [3]
- 63/06 · 裝於活魚容器內，或附屬於其上之加熱或照明設備 [3]
- 63/10 · 清潔池塘或容器底部或牆壁 [2017.01]

65/00 捕獲魚之串接裝置

67/00 飼養或養殖其他類不包括之動物；動物新品種[5]

附註

於本目中下述詞之含意為：

— “養殖”係指將動物育成並包括其出生或孵化。 [5]

- 67/02 · 養殖脊椎動物 [5]
- 67/027 · 脊椎動物之新品種
- 67/033 · 飼養或養殖無脊椎動物，無脊椎動物之新品種 [5]
- 67/04 · · 蠶 [5]

捕魚

69/00 捕魚之定置漁具

- 69/02 · 不附捕集器之定置網
- 69/04 · 附捕集器之定置網
- 69/06 · 陷阱網
- 69/08 · · 剛性陷阱網，例如龍蝦籠
- 69/10 · · 折疊式陷阱網

71/00 浮式捕魚網

73/00 拖曳捕魚網

- 73/02 · 拖網

- 73/04 · · 撒網或定網用裝置，如操縱網具 [2]

- 73/045 · · · 用於橫轉向，如拖網網板 [2]

- 73/05 · · · 用於垂直轉向者 [2]

- 73/053 · · · 沉子網滾輪 [4]

- 73/06 · · 浮子網拖曳裝置

- 73/10 · · 捕獲量之測定，如由曳網之拉力或拖曳力測出

- 73/12 · 網在水中呈豎直狀態，如圍網

74/00 其他捕魚網具或類似捕魚魚具 [2]

75/00 捕魚漁網輔具；捕魚漁網零部件，例如裝置 [4]

- 75/02 · 漁網之發光裝置

- 75/04 · 浮子 [4]

- 75/06 · 沉子 [4]

77/00 捕魚抄網；捕魚撈網

79/00 69/00 至 77/00 各目內未包括之批量捕魚的方法與工具

- 79/02 · 電捕魚

80/00 捕獲牡蠣、貽貝、海綿等 [3]

81/00 投射物捕魚（除魚叉外之武器投射器見 F41、F42）

- 81/04 · 魚叉

- 81/06 · 水下捕魚用之設備（游泳設備見 A63B31/00 至 35/00）

釣魚

83/00 魚鉤

- 83/02 · 張開魚鉤之裝置
- 83/04 · 附有專用抓臂者
- 83/06 · 於魚鉤上放置餌料之裝置

85/00 捕魚人造餌料

- 85/01 · 附發光、發聲、氣味散布或類似物者 [2,5]
- 85/02 · 附隱蔽或保護捕魚鉤之裝置，例如防止與水草纏繞之裝置 [5]

- 85/08 • 人造繩 [5]
- 85/10 • 附至少一個扁平轉動體，其轉動軸線基本上與該物體縱軸線不重合 [5]
- 85/12 • 包括繞其縱軸線轉動之物體，例如擬餌釣鉤 [5]
- 85/14 • 附扁平或大致扁平狀之波動體；例如匙形擬餌 [5]
- 85/16 • 附有除扁平或大致扁平外之其他形狀的波動體，例如擬餌 [5]
- 85/18 • • 兩節或多節 [5]
- 87/00 捕魚釣竿**
 - 87/02 • 釣竿各部分之聯結裝置
 - 87/04 • 釣竿上釣線之導向裝置
 - 87/06 • 將繞線輪固定於釣竿上之裝置
 - 87/08 • 手柄 [5]
- 89/00 捕魚繞線輪**
 - 89/01 • 附拾線器，即於正常收線過程中附有旋轉導向件與保持靜止之捲線軸（89/027 優先） [2,5]
 - 89/012 • • 電動者 [2]
 - 89/015 • 附旋轉線盤者（89/033 優先） [2,5]
 - 89/0155 • • 抵消後座力之裝置 [5]
 - 89/016 • • 飛輪 [5]
 - 89/0165 • • 用於曳繩釣者 [5]
 - 89/017 • • 電動者 [2]
 - 89/02 • 繞線輪之制動裝置
 - 89/027 • • 附拾線器者 [5]
 - 89/033 • • 附轉動之鼓輪者 [5]
 - 89/06 • 可換向的繞線輪 [5]
 - 89/08 • 無桿釣魚設備，即手持式線輪 [5]
- 91/00 捕魚釣線**
 - 91/02 • 投放釣線之裝置
 - 91/03 • 連接裝置（於魚線上固定或取下沉子之裝置見 95/02） [5]
 - 91/04 • • 釣線與魚鉤或誘餌之連接 [5]
 - 91/047 • • 釣線與釣線之連接 [5]
 - 91/053 • • 釣魚用桁桿，即展開接鉤繩之連接裝置，例如避免纏繞 [5]
- 91/06 • 其他類目中不包括之釣線上的設備，例如自動釣鉤 [2,5]
- 91/08 • • 曳繩釣裝置 [5]
- 91/10 • • 用於自動釣鉤放釣者 [5]
- 91/12 • 蟲飾釣線 [5]
- 91/14 • 接鉤繩 [5]
- 91/16 • • 用於擬餌釣者 [5]
- 91/18 • 延繩釣之支繩，乾繩；其輔助用具，例如安釣餌之裝置、升降裝置或放線滾筒 [5]
- 91/20 • 釣線長度或深度之測量裝置 [5]
- 93/00 附有或不附有信號裝置之釣魚浮子 [4,5]**
 - 93/02 • 附信號裝置者 [5]
- 95/00 釣魚用之沉子 [4]**
 - 95/02 • 於釣線上固定或取下沉子之裝置 [5]
- 97/00 釣魚用之附件（補獲魚之串接裝置見 65/00；補魚抄網、捕魚撈網見 77/00）**
 - 97/01 • 冰上釣魚用者 [2]
 - 97/02 • 投放水中誘餌之裝置，例如投餌機
 - 97/04 • 裝餌料之容器；餌料之裝備
 - 97/05 • • 將活餌例如小魚或蝦暫存於水中之容器 [5]
 - 97/06 • 魚鉤、魚線、沉子、假繩等物之容器或盛放盒 [5]
 - 97/08 • 裝魚竿之容器
 - 97/10 • 魚竿之支架
 - 97/11 • • 附自動釣住裝置者 [5]
 - 97/12 • 信號裝置，如翻起裝置（91/06 優先） [2]
 - 97/14 • 取魚用之彎齒魚叉
 - 97/16 • 乾燥釣魚線之裝置
 - 97/18 • 自魚上摘下魚鉤 [5]
 - 97/20 • 保管已捕獲之魚的活魚籠或其他容器（97/05 優先） [5]
 - 97/22 • 專門適用於釣魚之台座或座箱，例如當座位用之釣具箱 [5]
 - 97/24 • 自障礙物中脫出魚鉤之布置 [5]

97/26 · 假繩拴繫裝置 [5]

97/28 · · 專門鉗 [5]

99/00 在 69/00 至 97/00 各目中不包括
的用於捕魚的方法或設備[8]**A01L 動物釘蹄鐵****次類索引**

蹄鐵 1/00, 3/00, 5/00, 9/00 設備與附件 7/00, 11/00, 13/00, 15/00

**1/00 馬或其他單蹄獸用釘子固定之
蹄鐵（3/00 優先）**

1/02 · 單件實心馬掌

1/04 · 多件實心掌

**3/00 不用釘子而用其他方法固定之
馬掌，用或不用釘子進行輔助
加固者**

3/02 · 單件馬掌

3/04 · 用折葉聯結之雙件或多件馬掌

3/06 · 使役畜能於沼澤類土地行走之蹄
鐵狀裝置**5/00 用彈性材料製成之馬掌****7/00 釘蹄鐵用之附件**

7/02 · 馬掌之彈性墊層或墊底

7/04 · 實心蹄鐵刺或掌釘

7/06 · 彈性蹄鐵刺或掌釘

7/08 · 馬掌之冰齒

7/10 · 馬掌釘

9/00 其他動物用之蹄鐵，如牛用者**11/00 蹄鐵工用之工具與設備（用滾軋
法製作馬掌見 B21H7/12，用鍛造
法見 B21K15/02）****13/00 動物釘蹄釘時用之圍欄****15/00 保護獸蹄用之設備或物質之使
用****A01M 動物之捕捉、誘捕或驚嚇（捕捉蜂群或雄蜂見 A01K 57/00；捕魚見 A01K
69/00 至 97/00；殺蟲劑、驅蟲劑或引誘劑見 A01N）；消滅有害動物或有
害植物之設備****附註**在本次類中，用語“殺滅”及“消滅”包括無脊椎動物之“非化學性不
育”。[7]**次類索引**噴霧器；燻蒸器；火焰噴射器
..... 7/00 至 11/00, 13/00, 15/00

捕殺昆蟲 1/00 至 5/00, 17/00

捕殺非昆蟲類動物 .. 19/00, 23/00, 25/00, 27/00

驚嚇裝置；狩獵設備 29/00, 31/00

消滅無用植物 21/00

本次類各目中不包括的技術主題 99/00

1/00 捕捉或殺滅昆蟲之固定式裝置

- 1/02 • 附引誘昆蟲裝置者
- 1/04 • • 用光照者
- 1/06 • 用吸入作用者
- 1/08 • 用光照及吸入聯合作用者
- 1/10 • 誘捕器
- 1/12 • • 自動復位者
- 1/14 • 用黏性表面捕捉者
- 1/16 • • 黏蠅紙或條帶
- 1/18 • • 樹木之黏著圈或塗層
- 1/20 • 毒殺、麻醉或焚燒昆蟲
- 1/22 • 用電力工具者（其所用電路見 H05C）
- 1/24 • 結合建築物、門、窗等物布置者

3/00 非噴霧器或粉末撒布器一類之手動捕捉或殺滅昆蟲之工具，如捕蝶網

- 3/02 • 蠅拍
- 3/04 • 附黏性表面者

5/00 於田野、花園或森林內捕捉昆蟲之活動設備

- 5/02 • 輕便設備
- 5/04 • 附摘除或刷除昆蟲工具之輪式機械
- 5/06 • • 附黏性表面者
- 5/08 • • 附風扇者

7/00 用於本次類所列目的之液體噴霧設備的專門配置或布置**9/00 用於本次類所列目的之粉劑噴霧設備的專門配置或布置****11/00 用於本次類所列目的之液體與粉劑組合噴霧設備的專門配置或布置****13/00 燻蒸器；散布氣體之設備****15/00 本次類所列用途之專用火焰噴射器****17/00 消滅土壤或糧食蟲害之設備****19/00 用熱水、蒸氣、熱空氣或電消滅非昆蟲類有害動物之設備(其電路見 H05C)****21/00 消滅無用植物，如雜草之設備（控制公路或鐵路軌道上無用植物見 E01H11/00）**

- 21/02 • 機械滅除器械
- 21/04 • 用蒸氣、化學物質、焚燒或電力滅除之設備

23/00 動物誘捕器

- 23/02 • 收集式誘捕器
- 23/04 • • 附翻板者
- 23/06 • • • 附翻板鎖定機構者
- 23/08 • • 僅有進路者
- 23/10 • • 附旋轉筒或翻轉柵門者
- 23/12 • • 將動物扔進收集室之裝置
- 23/14 • • 其他自動復位之誘捕器
- 23/16 • 箱式誘捕器
- 23/18 • • 附樞軸式閉合板者
- 23/20 • • 附下落門或滑門者
- 23/22 • • 附下落蓋者
- 23/24 • 夾式彈簧誘捕器
- 23/26 • • 雙夾式或鉗式
- 23/28 • • • 夾式誘捕器之安裝裝置
- 23/30 • • 彈回式誘捕器
- 23/32 • • 拍網式誘捕器
- 23/34 • • 附圈套者
- 23/36 • • 附刺穿野獸之裝置者
- 23/38 • 電力誘捕器

25/00 對動物撒布毒藥之裝置（27/00 優先；對昆蟲者見 1/02）[3]**27/00 殺傷動物之具有射彈或投殺器械之裝置，如用刺穿、射擊及觸發 [3]****29/00 驚嚇或驅逐裝置，如驚鳥設備 [2011.01]**

- 29/02 (轉見 A01M29/16, A01M29/18)
- 29/04 (轉見 A01M29/20)
- 29/06 • 利用視覺手段, 如稻草人, 移動物體, 特殊形狀物體或類似模式[2011.01]
- 29/08 • • 利用反射、色彩具特定透明度或反射度之膜[2011.01]
- 29/10 • • 利用光源, 如雷射光或閃爍光線[2011.01]
- 29/12 • 利用具有氣味的物質, 如芳香劑, 費洛蒙或化學藥劑[2011.01]
- 29/14 • 利用熱效應[2011.01]
- 29/16 • 利用聲波[2011.01]
- 29/18 • • 利用超音波訊號[2011.01]
- 29/20 • • 有產生周期性爆炸聲[2011.01]
- 29/22 • 利用震動(A01M29/16 優先)[2011.01]
- 29/24 • 利用電磁效應, 如電擊, 磁場或微波[2011.01]
- 29/26 • • 專門適用於鳥類, 如帶電的棍子, 繩或帶[2011.01]
- 29/28 • • 專門適用於昆蟲[2011.01]
- 29/30 • 防止或阻礙通行, 如以障礙物, 釘, 繩或水道為手段者[2011.01]
- 29/32 • • 專門適用於鳥類, 如釘子[2011.01]
- 29/34 • • 專門適用於昆蟲[2011.01]
- 31/00 狩獵設備**
- 31/02 • 射擊架
- 31/04 • 驅嚇鳥獸之裝置
- 31/06 • 引誘物
- 99/00 本次類各目中不包括的技術主題[8]**

A01N 人體、動植物體或其局部之保存(食物或食品之保存見 A23); 殺生劑, 例如作為消毒劑, 作為農藥, 或作為除草劑(醫學, 牙科或梳妝用之製劑以殺害或防止有害生物的生長或增殖見 A61K); 害蟲驅避劑或引誘劑; 植物生長調節劑(殺蟲劑與肥料之混合劑見 C05G)

附註

- (1) 本次類包括[3]:
- 組合物, 物理形態, 特殊材料之應用或單一化合物或組合物之使用方法 [7]
 - 用於無脊椎動物, 如昆蟲的有性不育的化學不育劑(用於其他目的的性不育劑見 A61K)。[7]
- (2) 本次類不包括僅藉由供給養分, 即通常為生長所需的植物養料影響植物生長之物質或用以防止或治療植物中礦物缺乏病之物質, 如添加鐵螯合物以治療植物缺綠病, 此類物質見 C05。[3]
- (3) 本次類使用以下用詞表示含義:
- “植物生長調節劑”係指該等藉由化學作用改良植物之新陳代謝以改變植物性質之物質, 如生長素。[3]
- (4) 化合物或製劑的殺生、害蟲驅避、害蟲引誘或植物生長調節活性還分入次類 A01P。[8]

次類索引

人類或動物之屍體或		含有機化合物.....27/00 至 57/00, 61/00
植物體之保存.....	1/00, 3/00	含無機化合物.....59/00
殺生劑，害蟲驅避劑或引誘劑，		含有微生物、酶、動物
植物生長調節劑		或植物之提取物.....63/00, 65/00
其物理形態或使用方法.....	25/00	

人或動、植物體或其局部之保存

1/00 人或動物體或其局部之保存

1/02 • 活體部分之保存

3/00 植物或其局部之保存，如抑制蒸發、改進葉子之外表（收穫水果或蔬菜之保存或化學催熟見 A23B7/00）；接蠟

3/02 • 剪切下花枝之化學保鮮（設備見 A01G5/06）

3/04 • 接蠟

殺生劑；害蟲驅避劑或引誘劑；植物生長調節劑 [3]

附註

- (1) 注意 C 部標題後化學元素族之定義 [3]
- (2) 於 27/00 至 65/00 目內，適用末位規則，即在每個階層中，如無相反指示，則一項發明分類入有效成分之最後適當位置 [3]
- (3) 將組合物，即兩種或多種活性成分的混合物請依據末位規則放入包含至少一種這些活性成分的 27/00 至 65/00 各目的最後位置。[8]
- (4) 根據附註(3)未進行分類的，而其本身確定是具有新穎性和非顯而易見性的組合物的任何組成部分，也請依據末位規則放入 27/00 至 65/00 各目的最後位置。該組成部分可以是單一成分，或者其本身也可以是組合物。[8]
- (5) 根據附註(3)或(4)未進行分類的，而被認為代表了對檢索有

用的信息的組合物的任何組成部分，也可以分入 27/00 至 65/00 各目的最後適當位置。這種情形可以是，例如，當認為使用分類號的組合能夠有利於檢索組合物的時候。這種非強制分類應作為“附加訊息”給出。[8]

- (6) 若一種化合物說明係以互變形式存在；則將其作為於該系統內最後一個分類之形式存在 [3]
- (7) 根據其分子式可變換之特有部分由不同的主目所包括之化合物，被分類入每一有關的主目內 [3]
- (8) 兩種或兩種以上之有機化合物之間形成之鹽，以提供主要離子之化合物分類，亦以提供其他離子之化合物分類 [3]
- (9) 一種有機化合物之鹽類或金屬螯合物以該化合物分類 [3]
- (10) 於本次類中，食品不視為有效成分 [3]
- (11) 不同物料依次於不同時間內使用，被認為係所用使用物料之混合物 [3]
- (12) 有增效作用或增強作用之組合物，將增效劑或增強劑作為有效成分，予以分類 [3]
- (13) 在 25/00 至 65/00 目內，符號 X 代表氮、氧、硫或一個鹵素；Y 代表氮、氧或硫，原子之間的虛線表示一個任意鍵，如...表示一個或兩個單鍵或一個雙鍵 [3]

25/00 以其形態，以其非有效成分，或以其使用方法為特徵之殺生劑、害蟲驅避劑或引誘劑，或

- 植物生長調節劑**（殺真菌紙、殺菌紙、殺蟲紙、消毒或防腐紙見D21H）；用以減低有效成分對害蟲以外的生物體有害影響的物質 [3]
- 25/02 • 含有液體為載體、稀釋劑或溶劑 [3]
- 25/04 • • 分散體或膠凝體（泡沫體見25/16） [3]
- 25/06 • • • 氣霧劑 [3]
- 25/08 • 含有固體作為載體或稀釋劑 [3]
- 25/10 • • 高分子化合物 [3]
- 25/12 • 粉劑或顆粒劑（25/26 優先） [3]
- 25/14 • • 可濕性 [3]
- 25/16 • 泡沫體 [3]
- 25/18 • 以延遲或持續釋放散發蒸氣或煙霧的組合物 [3]
- 25/20 • 可燃的或產生熱的組合物 [3]
- 25/22 • 含有穩定有效成分之成分 [3]
- 25/24 • 含有提高有效成分黏性之成分 [3]
- 25/26 • 以塗敷顆粒之形態 [3]
- 25/28 • • 微膠囊 [3]
- 25/30 • 以表面活性劑為特徵者 [3]
- 25/32 • 減少有效物質對害蟲外的生物體的有害影響之成分，如減毒組合物、自毀組合物毒性 [3]
- 25/34 • 成形之形狀，例如本主目內任何其他各目未包括的薄片狀 [3]
- 27/00 含烴的殺生劑、害蟲驅避劑或引誘劑，或植物生長調節劑 [3]**
- 29/00 含鹵化烴之殺生劑、害蟲驅避劑或引誘劑，或植物生長調節劑 [3]**
- 29/02 • 無環化合物或含有於一環脂環系統之脂族側鏈上連接有鹵素的化合物 [3]
- 29/04 • 鹵素直接連於一個碳環環狀系統 [3]
- 29/06 • • 六氯環己烷 [3]
- 29/08 • • 鹵素直接於一個多環系統 [3]
- 29/10 • 鹵素連於一個芳系統之一個脂族側鏈 [3]
- 29/12 • • 1,1-二-或 1,1,1-三-鹵-2-芳基-乙烷或-乙烯或其衍生物，如 DDT [3]
- 31/00 含有機氧或有機硫化合物之殺生劑、害蟲驅避劑或引誘劑或物生長調節劑 [3]**
- 31/02 • 無環化合物 [3]
- 31/04 • 氧或硫連於一個碳環環狀系統之一個脂族側鏈上 [3]
- 31/06 • 氧或硫直接連於一個環脂環狀系統 [3]
- 31/08 • 氧或硫直接連於一個芳環系統 [3]
- 31/10 • • 五氯苯酚 [3]
- 31/12 • • 雙氯苯酚 [3]
- 31/14 • • 醚 [3]
- 31/16 • • 具有兩個或兩個以上氧或硫原子直接連於同一個芳環系統上 [3]
- 33/00 含有機氮化合物之殺生劑、害蟲驅避劑或引誘劑或植物生長調節劑 [3]**
- 33/02 • 胺；季銨化合物 [3]
- 33/04 • • 氮直接連於脂族或環脂族碳原子上 [3]
- 33/06 • • 氮直接連於一個芳環系統上 [3]
- 33/08 • • 含有氧或硫 [3]
- 33/10 • • • 至少有一個直接連於一個芳環系統上之氧或硫原子 [3]
- 33/12 • • 季胺化合物 [3]
- 33/14 • 含有氮鹵鍵 [3]
- 33/16 • 含有氮氧鍵 [3]
- 33/18 • • 硝基化合物 [3]
- 33/20 • • • 含有氧或硫連接於含硝基基團之碳架上 [3]
- 33/22 • • • • 至少有一個氧或硫原子與至少一個硝基基團直接連於同一芳環系統 [3]

- 33/24 • • 僅有一個氧原子連於氮原子上 [3]
- 33/26 • 含有氮氮鍵，如疊氮化物、重氮氨基化物、重氮化合物、肼之衍生物 [3]
- 35/00 含有機化合物之殺生蟲劑、害蟲避劑或引誘劑，或植物生長調節劑，該有機化合物含有兩個連於雜原子的鍵之碳原子，其中至多有一個鍵連於鹵素，如醛基 [3]**
- 35/02 • 含有脂族鍵合的醛或酮基，或其硫代類似物；其衍生物，如縮醛 [3]
- 35/04 • 含有醛或酮基，或其硫代類似物，直接連於一個芳環系統，如苯乙酮；其衍生物，如縮醛 [3]
- 35/06 • 含有酮基或硫酮基作為環之一部分，如環己酮、醌；其衍生物，如縮酮 [3]
- 35/08 • 至少一個鍵合雜原子之鍵係連在氮上 [3]
- 35/10 • • 含有一個碳氮雙鍵 [3]
- 37/00 含有機化合物之殺生劑、害蟲驅避劑或引誘劑，或植物生長調節劑，該有機化合物含有三個連於雜原子的鍵之碳原子，其中至多有兩個鍵連於鹵素，如羧酸（含有環丙烷羧酸或其衍生物，如環丙烷羧基脒見 53/00） [3]**
- 37/02 • 飽和羧酸或其硫代類似物；其衍生物 [3]
- 37/04 • • 多元的 [3]
- 37/06 • 不飽和羧酸或其硫代類似物；其衍生物 [3]
- 37/08 • 含有羧基或其硫代類似物，由碳原子直接連於環脂環；其衍生物 [3]
- 37/10 • 芳族或芳脂羧酸，或其硫代類似物，其衍生物 [3]
- 37/12 • 含有 $-\text{CO}-\text{O}-\overset{\text{M}}{\underset{\text{M}}{\text{C}}}\equiv\text{C}_n\equiv\overset{\text{M}}{\text{Y}}\equiv$ 基團，其中 C_n 係指不含環之碳架；其硫代類似物 [3]
- 37/14 • 含有 $-\text{CO}-\text{O}-\overset{\text{M}}{\underset{\text{M}}{\text{C}}}\equiv\text{X}\equiv$ 基團，其硫代類似物 [3]
- 37/16 • 含有 $-\text{CO}-\text{O}-\overset{\text{M}}{\text{Y}}\equiv$ 基團；其硫代類似物 [3]
- 37/18 • 含有 $-\text{CO}-\text{N}<$ 基團，羧酸醯胺或醯亞胺；其硫代類似物 [3]
- 37/20 • • 含有 $-\text{CO}-\overset{\text{M}}{\text{N}}\equiv\overset{\text{M}}{\text{C}}\equiv\text{C}_n\equiv\overset{\text{M}}{\text{Y}}\equiv$ 基團；其中 C_n 係指不含環之碳架；其硫代類似物 [3]
- 37/22 • • 氮原子直接連於芳環系統，如 $\text{N}-(\text{某})$ 醯苯胺 [3]
- 37/24 • • • 含有至少一個氧原子或硫原子直接連於同一芳環系統 [3]
- 37/26 • • 含有 $-\text{CO}-\overset{\text{I}}{\underset{\text{M}}{\text{N}}}-\overset{\text{I}}{\underset{\text{M}}{\text{C}}}\equiv\overset{\text{M}}{\text{X}}\equiv$ 基團；其硫代類似物 [3]
- 37/28 • • 含有 $-\text{CO}-\overset{\text{M}}{\text{N}}\equiv\overset{\text{M}}{\text{X}}\equiv$ 基團；其硫代類似物 [3]
- 37/30 • • 含有 $-\text{CO}-\text{N}<$ 及 $\overset{\text{O}}{\underset{\text{M}}{\text{C}}}\equiv\overset{\text{M}}{\text{X}}\equiv\overset{\text{M}}{\text{M}}$ 基團，兩者直接以其碳原子連於同一碳架，如 $\text{H}_2\text{N}-\text{NH}-\text{CO}-\text{C}_6\text{D}_4-\text{COOCH}_3$ ；其硫代類似物 [3]
- 37/32 • • 多元羧酸之環狀亞胺或其硫代類似物 [3]
- 37/34 • 脒 [3]
- 37/36 • 至少含有一個羧基或硫代類似物，或其衍生物，以及連於同一碳架之單鍵連接的氧或硫原子，該氧或硫原子並非為一個羧基，或硫代類似物或其衍生物的組成部分，如經基羧酸 [3]

- 37/38 • • 至少有一個氧或硫原子連於一個芳環系統 [3]
- 37/40 • • • 至少有一個羧基基團或一個硫代類似物或其衍生物，以及一個氧或硫原子連於同一芳環系統 [3]
- 37/42 • 於同一碳架內含有一個羧基基團或一個硫代類似物或其衍生物，以及僅有兩個連於雜原子的鍵之碳原子，其中至多有一個鍵連於鹵素，如酮基羧酸 [3]
- 37/44 • 至少含有一個羧基基團或一個硫代類似物或其衍生物，以及一個氮原子由單鍵或雙鍵連於同一碳架上，該氮原子並非為一個羧基基團之衍生物或一羧基基團的硫代類似物的組成部分，如氨基羧酸 [3]
- 37/46 • • 氮-醯基衍生物 [3]
- 37/48 • • 硝基-羧酸；其衍生物 [3]
- 37/50 • • 氮原子以雙鍵鍵合於碳架上 [3]
- 37/52 • 含有 $\text{X}-\text{C}=\text{N}-$ 基團，如羧酸 [3]

39/00 含有 $\text{Ar}-\text{O}-\text{C}_n\equiv\text{Y}$ 或 $\text{Ar}-\text{S}-\text{C}_n\equiv\text{Y}$ 基團，如苯氧基乙胺，苯硫-丙酮腈，苯氧基丙酮之芳氧基或芳硫基-脂族或環脂化合物之殺生劑、害蟲驅避劑或引誘劑或植物生長調節劑 [3]

附註

本目中，符號 C_n 代表一個碳架，不含芳環系統，其中 $n \geq 2$ [3]

- 39/02 • 芳氧基-羧酸；其衍生物 [3]
- 39/04 • • 芳氧基-乙酸，其衍生物 [3]
- 41/00** 含有有機化合物之殺生劑、害蟲驅避劑或引誘劑，或植物生長調節劑，該有機化合物含有

鍵合至雜原子上之硫原子 [3]

- 41/02 • 含有一個硫氧雙鍵 [3]
- 41/04 • • 磺酸；其衍生物 [3]
- 41/06 • • • 磺醯胺 [3]
- 41/08 • • • 磺醯鹵； α -羥基-磺酸；氨基磺酸；硫代磺酸；其衍生物 [3]
- 41/10 • • 碲；亞碲 [3]
- 41/12 • 不含有硫-氧鍵，如多硫化合物 [3]

43/00 含有雜環化合物之殺生劑、害蟲驅避劑或引誘劑，或植物生長調節劑（含有環酞，環亞胺者見 37/00；含有分子式

$\text{X}_m\equiv\text{C}_n-\text{N}<\text{C}$ ）之化合物內僅含有一個雜環，其中 $m \geq 1$ ， $n \geq 0$ 及

$-\text{N}<\text{C}$ 係未取代或烷基取代之吡咯烷、哌啶、嗎啉、硫代嗎啉、哌嗪或一個具有四個或四個以上 CH_2 基之聚亞甲基亞胺者見 33/00 至 41/12；含有環丙烷羧酸或其衍生物，例如具有雜環之酯者見 53/00） [3]

附註

- (1) 於 43/00 目內，下列術語及用詞之表示含義：
- “雜環”係至少含有一個鹵素，氮，氧或硫原子作為環原子之環；
 - “橋”係指至少存在一個與鄰位，迫位及螺不同之結合；
 - 如兩個環至少共有一個環原子時，則為“稠合”，即“螺”及“橋”被認為係為稠合；
 - “稠環系”為於一個環狀系統內所有之環均互相稠合 [3]

- (2) 於 43/00 目內，在一個稠環系內環之類目等於使環狀系統轉化成無環鏈所必需的裂開之數目。在一個稠環系內相關環係根據下列之標準順序選擇者：
- (i) 環原子之最低數目
- (ii) 作為環原子之雜原子的最高數目，環原子為兩個或兩個以上環所共有者則被認為屬於每一個環之環原子 [3]
- 43/02 • 具有具一個或一個以上之氧或硫原子作為僅有的環雜原子之環 [3]
- 43/04 • • 具有一雜原子 [3]
- 43/06 • • • 五員環 [3]
- 43/08 • • • • 具有氧作為環雜原子 [3]
- 43/10 • • • • 具有硫作為環雜原子 [3]
- 43/12 • • • • 與一個碳環稠合 [3]
- 43/14 • • • 六員環 [3]
- 43/16 • • • • 具有氧作為環雜原子 [3]
- 43/18 • • • • 具有硫作為環雜原子 [3]
- 43/20 • • • 三員或四員環 [3]
- 43/22 • • • 六員以上之環 [3]
- 43/24 • • 具有兩個或兩個以上之雜原子 [3]
- 43/26 • • • 五員環 [3]
- 43/28 • • • • 於 1,3 位置上具有兩個雜原子 [3]
- 43/30 • • • • • 於 1,3 位置上具有兩個氧原子與碳環稠合 [3]
- 43/32 • • • 六員環 [3]
- 43/34 • 具有帶一個氮原子作為僅有的環雜原子之環 [3]
- 43/36 • • 五員環 [3]
- 43/38 • • • 與碳環稠合 [3]
- 43/40 • • 六員環 [3]
- 43/42 • • • 與碳環稠合 [3]
- 43/44 • • 三員或四員環 [3]
- 43/46 • • 六員以上之環 [3]
- 43/48 • 具有帶兩個氮原子作為僅有的環雜原子之環 [3]
- 43/50 • • 1,3-二唑；氫化 1,3-二唑 [3]
- 43/52 • • • 與碳環稠合，如苯并咪唑 [3]
- 43/54 • • 1,3-二噻；氫化 1,3-二噻 [3]
- 43/56 • • 1,2-二唑類；氫化 1,2-二唑類 [3]
- 43/58 • • 1,2-二噻；氫化 1,2-二噻 [3]
- 43/60 • • 1,4-二噻；氫化 1,4-二噻 [3]
- 43/62 • • 三員或四員之環，或具有六員以上之環 [3]
- 43/64 • 具有帶三個氮原子作為僅有的環雜原子之環 [3,4]
- 43/647 • • 三唑；氫化三唑 [4]
- 43/653 • • • 1,2,4 三唑；氫化 1,2,4 三唑 [4]
- 43/66 • • 1,3,5-三噻，於環氮原子上未被氫化與未被取代 [3]
- 43/68 • • • 具有兩個或三個氮原子直接連於環碳原子上 [3]
- 43/70 • • • • 二胺基-1,3,5-三噻僅具有一個氧，硫或鹵原子，或僅具有一個氰基，硫氰基（-SCN）；氰醯基（-OCN）或疊氮基（-N₃）基團直接連於一個環碳原子上 [3]
- 43/707 • • 1,2,3-或 1,2,4-三噻；氫化 1,2,3-或 1,2,4-三噻 [4]
- 43/713 • 具有帶四個或四個以上的氮原子作為僅有的環雜原子之環 [4]
- 43/72 • 具有帶氮及氧原子或硫原子作為環雜原子之環 [3]
- 43/74 • • 於 1,3 位置上具有一個氮原子與或為一個氧原子或為一個硫原子之五員環 [3]
- 43/76 • • • 1,3-噁唑；氫化 1,3-噁唑 [3]
- 43/78 • • • 1,3-噻唑；氫化 1,3-噻唑 [3]
- 43/80 • • 於 1,2 位置上具有一個氮原子與或為一個氧原子或為一個硫原子之五員環 [3]
- 43/82 • • 具有三個雜原子之五員環 [3]
- 43/824 • • • 1,3,4-噁（噻）二唑；氫化

- 1,3,4-噁(噻)二唑 [6]
- 43/828 . . . 1,2,3-噁(噻)二唑；氫化
1,2,3-噁(噻)二唑 [6]
- 43/832 . . . 1,2,5-噁(噻)二唑；氫化
1,2,5-噁(噻)二唑 [6]
- 43/836 . . . 1,2,4-噁(噻)二唑；氫化
1,2,4-噁(噻)二唑 [6]
- 43/84 . . . 於 1,4 位置上具有一個氮原子
與或為一個氧原子或為一個
硫原子之六員環 [3]
- 43/86 . . . 於 1,3 位置上具有一個氮原子
及一個氧原子或一個硫原子
之六員環 [3]
- 43/88 . . . 具有三個環雜原子之六員環
[3]
- 43/90 . . . 具有兩個或兩以上的相關雜環，
自相稠合或帶有一個共同的碳環
環狀系統 [3]
- 43/92 . . . 具有具一個或一個以上的鹵素原
子作為環雜原子之環 [3]
- 45/00 含有三個或更多的自相稠合之
碳環，至少一個環非為六員環
之有機化合物的殺生劑、害蟲
驅避劑或引誘劑，或植物生長
調節劑（鹵化烴見 29/08；與雜環
相稠合者見 43/00） [3]**
- 45/02 . . . 具有三個碳環 [3]
- 47/00 含有一個不屬於環原子之碳原
子並且不鍵合至碳或氮原子之
有機化合物之殺生劑、害蟲驅
避劑或引誘劑，或植物生長調
節劑，如碳酸之衍生物（四鹵化
碳見 29/02） [3]**
- 47/02 . . . 碳原子未連至氮原子之鍵 [3]
- 47/04 . . . 含有 $>N-S-C \equiv Hal_3$ 基團
[3]
- 47/06 . . . 含有 $-O-CO-O-$ 基團；
其硫代類似物 [3]
- 47/08 . . . 碳原子具有一個或更多的連於氮
原子之單鍵 [3]
- 47/10 . . . 氨基甲酸衍生物，即含有 $-O$
 $-CO-N<$ 基團；其硫代類
似物 [3]
- 47/12 . . . 含有一個 $-O-CO-N<$
基，或一個硫代類似物，
不直接連於一個環，其氮
原子亦非為一個雜環之環
節 [3]
- 47/14 . . . 其二硫代類似物 [3]
- 47/16 . . . 氮原子係雜環之一部分 [3]
- 47/18 . . . 含有一個 $-O-CO-N<$ 基
團，或其一個硫代類似
物，直接連於一個雜環或
環脂環上 [3]
- 47/20 . . . 其 N-芳基衍生物 [3]
- 47/22 . . . 其 O-芳基或 S-芳基酯 [3]
- 47/24 . . . 含有 $\Lambda \begin{matrix} MI \\ X-O-CO-N< \\ MI \end{matrix}$ ，
 $-O-CO-N-\begin{matrix} M \\ X \\ MI \end{matrix}$ 或
 $\Lambda \begin{matrix} MI \\ X-S-CO-N< \\ MI \end{matrix}$ 基團；
其硫代類似物 [3]
- 47/26 . . . 二硫化氨基甲酸衍生物的氧
化產物，如秋蘭姆硫化物
[3]
- 47/28 . . . 含有 $>N-CO-N<$ 或 $>N-
CS-N<$ 基團的尿素或硫脲
（異脲，異硫脲見 47/42） [3]
- 47/30 . . . 含有 $>N-CO-N-$ 芳基或
 $N-CS-N-$ 芳基之衍生物
[3]
- 47/32 . . . 含有 $>N-CO-N<$ 或 $>N-
CS-N<$ 基直接連於一
個環脂環 [3]
- 47/34 . . . 含有
$$\begin{array}{c} | \\ >N-CO-N-CO- \\ | \\ >N-CO-N-C-O- \\ | \\ >N-CO-N-S- \\ | \\ >N-CO-N=N- \\ | \\ >N-CO-N-C-N< \\ | \end{array}$$

基團，如縮二脲，其硫代
類似物；脲醛縮合產物 [3]

- 47/36 . . . 含有直接連於至少一個雜環上之 $>N-CO-N<$ 基團，其硫代類似物 [3]
- 47/38 . . . 含有 $>N-CO-N<$ 基團，其中至少有一個氮原子係一個雜環之一部分；其硫代類似物 [3]
- 47/40 . 具有一個雙鍵或三鍵與氮相連之碳原子，如氰酸鹽，氨基氰（無機氨基氰見 59/24） [3]
- 47/42 . . 含有 $-N=CX_2$ 基團，如異硫脲 [3]
- 47/44 . . . 胍；其衍生物 [3]
- 47/46 . . 含有 $-N=C=S$ 基團 [3]
- 47/48 . . 含有 $-S-C\equiv N$ 基團（43/00 至 47/38 優先） [3]

49/00 含有

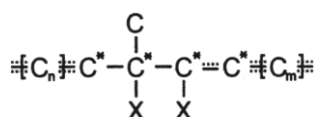

基團化合物之殺生劑、害蟲驅避劑或引誘劑，或植物生長調節劑，其中 $m+n \geq 1$ ，兩個 X 一起亦可表示 $-Y-$ 或一個直接碳-碳之鍵，具有一個星號之碳原子除與 X 原子形成之環系外不屬於任何環系之一部分，方括號內之碳原子屬於任何無環或環結構之一部分，或者

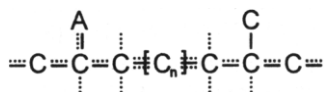

基團其中 A 代表一個碳原子或 Y， $n > 0$ ，且此等碳原子不超過一個以上者係屬於不同一環狀系統之一個環節，如新生昆蟲激素或其仿製品（含烴者見 27/00） [3]

- 51/00 含有機化合物之殺生劑、害蟲驅避劑或引誘劑或植物生長調節劑，該有機化合物具有原子

序列 $O-N-S$ ， $X-O-S$ ， $N-N-S$ ， $O-N-N$ 或 $O-$ 鹵素，其中不考慮每一原子所具有的鍵的數目，並且這原子排列中沒有原子構成雜環的一部分 [3]

- 53/00 含有環丙烷羧酸或其衍生物之殺生劑，害蟲驅避劑或引誘劑，或植物生長調節劑 [3]

- 53/02 . 含有
- $$\begin{array}{c} -C- \\ | \quad | \\ -C- \end{array} \begin{array}{c} I \\ >C-CO-O-C^* \\ | \\ -C- \end{array}$$
- 基團之酯類，其中標示星號之碳原子表示無環，或環、環系之一部分；其硫代類似物 [6]

- 53/04 . . 具有雜環之環 [6]
- 53/06 . . 標示星號之碳原子係為無環，及直接結合至一個六員芳環的碳原子上，例如苄基酯；其硫代類似物 [6]
- 53/08 . . . 具有芳氧基結合至該六員芳香基環上，例如苯氧苄酯；其硫代類似物 [6]
- 53/10 . . 未包括於 53/04 或 53/06 目中之酯類 [6]

- 53/12 . 含有
- $$\begin{array}{c} -C- \\ | \quad | \\ -C- \end{array} \begin{array}{c} I \\ >C-C-X \\ || \\ Y \end{array}$$
- 基團之化合物，其中 X 或 Y 係為氮原子，例如環丙烷羧酸醯胺 [6]

- 53/14 . 環丙烷羧酸腈 [6]

- 55/00 含有除碳、氫、鹵素、氧、氮及硫以外元素的有機化合物之殺生劑、害蟲驅避劑或引誘劑，或植物調節劑（含有機磷化合物者見 57/00） [3]

- 55/02 . 含有金屬原子 [3]
- 55/04 . . 錫 [3]
- 55/06 . . 汞 [3]
- 55/08 . . 含有硼 [3]

- 55/10 • 含有砒 [6]
- 57/00 含有有機磷化合物之殺生劑、害蟲驅避劑或引誘劑，或植物生長調節劑 [3]**
 - 57/02 • 具有連於磷原子與不包括於 57/10，57/18，57/26，57/34 任何一目內之交替指定的原子 [3]
 - 57/04 • • 含有無環或環脂基 [3]
 - 57/06 • • 含有芳香基 [3]
 - 57/08 • • 含有雜環基 [3]
 - 57/10 • 具有磷—氧鍵或磷—硫鍵（57/02 優先） [3]
 - 57/12 • • 含有無環或環脂基 [3]
 - 57/14 • • 含有芳香基 [3]
 - 57/16 • • 含有雜環基 [3]
 - 57/18 • 具有磷—碳鍵（57/02 優先） [3]
 - 57/20 • • 含有無環或環脂基 [3]
 - 57/22 • • 含有芳香基 [3]
 - 57/24 • • 含有雜環基 [3]
 - 57/26 • 具有磷—氮鍵（57/02 優先） [3]
 - 57/28 • • 含有無環或環脂基 [3]
 - 57/30 • • 含有芳香基 [3]
 - 57/32 • • 含有雜環基 [3]
 - 57/34 • 具有磷—鹵鍵；磷鹽 [3]
 - 57/36 • 具有磷作為一個環原子 [3]
- 59/00 含有元素或無機化合物之殺生劑、害蟲驅避劑或引誘劑，或植物生長調節劑 [3]**
 - 59/02 • 硫；硒；碲；其化合物
 - 59/04 • 二硫化碳；一氧化碳；二氧化碳（用二氧化碳處理植物見 A01G 7/02） [3]
 - 59/06 • 鋁；鈣；鎂；其化合物 [3]
 - 59/08 • 鹼金屬氯化物；鹼土金屬氯化物 [3]
 - 59/10 • 氟化物 [3]
 - 59/12 • 碘，如碘遞體；其化合物 [3]
 - 59/14 • 硼；其化合物 [3]
 - 59/16 • 重金屬；其化合物 [3]
 - 59/18 • • 汞 [3]
 - 59/20 • • 銅 [3]
 - 59/22 • • 砷 [3]
 - 59/24 • 氰或其化合物，如氰化氫，氰酸，氨基氰，硫代氰酸 [3]
 - 59/26 • 磷；其化合物 [3]
- 61/00 含有未知或未確定成分之物質，如僅以作用方式為標誌之物質的殺生劑、害蟲驅避劑或引標誘劑，或植物生長調節劑 [3]**
 - 61/02 • 礦物油；煤焦油；焦油；其餾出物，提取物或其轉化物（含有由此等材料中分離出之單一化合物見 27/00 至 59/00） [3]
- 63/00 含有微生物、病毒、微生物真菌、動物如線蟲、或者由微生物或動物如酶、發酵物製造或提取的物質之殺生劑、害蟲驅避劑或引誘劑，或植物生長調節劑（含有已確定成份之化合物見 27/00 至 59/00） [3]**
 - 63/02 • 由微生物或動物製造或提取之物質 [3]
 - 63/04 • 微生物真菌；製造或提取之物質 [3]
- 65/00 含有自藻類，地衣，苔蘚植物門，多細胞真菌類或植物之材料，或其提取物之殺生劑、害蟲驅避劑或引誘劑或植物生長調節劑（含有已確定之化合物見 27/00 至 59/00） [3, 2009.01]**
 - 65/02 （轉見 65/38）
 - 65/03 • 藻類 [2009.01]
 - 65/04 • 蕨類植物門 (*fern allies*)；羊齒植物門 (*ferns*) [2009.01]
 - 65/06 • 裸子植物亞門 (*gymnosperms*)，例如檜木 [2009.01]
 - 65/08 • 雙子葉植物綱 (*dicotyledons*) [2009.01]
 - 65/10 • • 香芹科或繖形花科 (*Carrot*

- family*)，例如洋芹菜，香旱芹菜，蒔蘿，圓葉當歸，茴香或蛇床 [2009.01]
- 65/12 • • 菊科或地錢辭族 (*Aster or Sunflower family*)，例如雛菊，除蟲菊，地中海薊，萵苣，向日葵，洋艾草或香艾菊 [2009.01]
- 65/14 • • 衛茅科 (*Staff-tree or Bittersweet family*)，例如衛矛，南蛇藤屬或雷公藤 [2009.01]
- 65/16 • • 杜鵑花科 (*Health or Blueberry family*)，例如杜鵑花，楊梅，馬醉木屬，苔桃或山桑 [2009.01]
- 65/18 • • 大戟科 (*Spuge family*)，例如蓖麻屬 (*castorbean*) [2009.01]
- 65/20 • • 豆科或蠶豆科 (*Pea or Legume family*)，例如豌豆，扁豆，黃豆，苜蓿，相思樹屬，皂莢屬，魚藤或雞血藤屬 [2009.01]
- 65/22 • • 唇形科或薄荷科 (*Mint family*)，例如麝香草，迷迭香，黃芩，夏枯草，薰衣草，紫蘇，胡薄荷，薄荷或綠薄荷 [2009.01]
- 65/24 • • 樟科 (*Laurel family*)，例如月桂樹，酪梨，擦樹，肉桂或樟腦 [2009.01]
- 65/26 • • 楝樹科 (*Chinaberry or Mahogany family*)，例如桃花仙木，蘭撒或楝樹 [2009.01]
- 65/28 • • 桃金娘科 (*Myrtle family*)，例如茶樹或丁香 [2009.01]
- 65/30 • • 蓼科 (*Buckwheat family*)，例如辣蓼或大黃 [2009.01]
- 65/32 • • 毛茛科 (*Buttercup family*)，例如獐耳細辛屬，白毛茛屬或金印草屬 [2009.01]
- 65/34 • • 薔薇科 (*Rose family*)，例如草莓，山楂，李子，櫻桃，水蜜桃，杏仁或杏樹 [2009.01]
- 65/36 • • 芸香科 (*Rue family*)，例如萊姆，柳橙，檸檬，黃檗屬或花椒 [2009.01]
- 65/38 • • 茄科 (*Potato family*)，例如顛茄，蕃茄，煙草或黑胡椒 [2009.01]
- 65/40 • 單子葉植物綱 (*monocotyledons*) [2009.01]
- 65/42 • • 蘆薈科 (*Aloe famaily*) 或百合科 (*Lily afmaily*)，例如蘆薈，藜蘆，洋蔥，大蒜或蝦夷蔥 [2009.01]
- 65/44 • • 禾本科或禾本亞目 (*Grass family*)，例如竹，香茅或香茅草 [2009.01]
- 65/46 • • 百部科 (*Stemona family*)，例如黃精葉鉤吻屬 [2009.01]
- 65/48 • • 薑科 (*Ginger family*)，例如薑或良薑 [200.9.01]

A01P 化學化合物或製劑的殺生、殺蟲驅避、害蟲引誘或植物生長調節活性 [8]

附註

- (1) 本次類包含已分入次類 A01N 或 C12N，或者在主類 C01、C07 或 C08 的化學化合物或製劑的殺生、害蟲驅避、害蟲引誘或植物生長調節活性。[8]
- (2) 注意次類 A01N 類名後的附註，該附註也適用於本次類。[8]

- (3) 在本次類中，將活性分入所有適當的位置。[8]
- (4) 注意有關生物農藥、驅蟲劑、誘蟲劑、或具植物生長調節活性之化學物質或其製備之發明技術，及此等發明技術之化學結構、化合物、混合物或組成為已知者。這些技術可同時分入次類 A01N 及次類 A01P 作為發明資訊。此外，如化學結構、化合物、混合物或組成、或混合物或組成中之任一單獨成份被認為可代表檢索所需資訊，亦可分入作為附加資訊。[2012.01]
- (5) 對於專利文件進行分類時，不將本次類的分類號作為主分類。[8]

1/00	消毒劑；抗微生物化合物或其組合物 [8]	13/00	除草劑；殺藻劑 [8]
		13/02	• 選擇性的 [8]
3/00	殺真菌劑 [8]	15/00	在 A01P1/00 至 13/00 主目不包含的用於特殊目的的殺生劑 [8]
5/00	殺線蟲劑 [8]	17/00	害蟲驅避劑 [8]
7/00	殺節肢動物劑 [8]	19/00	害蟲引誘劑 [8]
7/02	• 殺蟎劑 [8]	21/00	植物生長調節劑 [8]
7/04	• 殺昆蟲 [8]	23/00	化學不育劑 [8]
9/00	殺軟體動物劑 [8]		
11/00	殺嚙齒動物劑 [8]		

次部：食品；煙草

A21 焙烤；製作或處理麵糰的設備；焙烤用麵糰[1,8]

A21B 食品烤爐；焙烤用機械或設備（家用焙烤設備見 A47J37/00；燃燒裝置見 F23；全部或部分為烤爐的家用爐或灶見 F24B，F24C）

1/00 食品烤爐

- 1/02 • 以加熱裝置為特徵者
- 1/04 • • 於焙烤前僅用火加熱之烤爐
- 1/06 • • 用輻射器加熱之烤爐
- 1/08 • • • 用蒸汽加熱輻射器
- 1/10 • • • 用蒸汽以外流體加熱之輻射器
- 1/14 • • • 輻射器之配置
- 1/22 • • • 用電氣輻射器（2/00 優先；電熱元件見 H05B）
- 1/24 • • 以流經的介質加熱之烤爐
- 1/26 • • • 用熱空氣
- 1/28 • • • 用氣態之燃燒物
- 1/33 • • 用燃燒物直接加熱之烤爐（1/04 優先）
- 1/36 • • 用熱流體直接加熱之烤爐（1/06，1/33 優先）
- 1/40 • 以調節溫度方法為特徵者（溫度敏感元件本身見 G01K）
- 1/42 • 以在焙烤過程中移動焙烤表面為特徵者（一般輸送見 B65G）
- 1/44 • 焙烤表面於水平面上旋轉者
- 1/46 • • 焙烤表面懸置於循環轉動傳送帶或旋轉輪上者
- 1/48 • • 焙烤表面形成一條環形帶
- 1/50 • 以有可移動的焙烤表面為特徵者
- 1/52 • 手提式烤爐；折疊式烤爐（旅行或露營炊具見 A47J33/00）

2/00 使用高頻或紅外線加熱之焙烤設備

3/00 烤爐之部件或附件

- 3/02 • 爐門；翻板閘門（門之一般特徵見 E 06 B）
- 3/04 • 烤爐用之空氣處理裝置，如調節濕度 [1,2006.01]
- 3/07 • 烤爐之裝載或卸載（3/18 優先）
- 3/10 • 烤爐照明用之裝置
- 3/13 • 焙烤模；焙烤器
- 3/15 • 焙烤板；焙烤台
- 3/16 • 用於清潔或予焙烤表面抹油之機械
- 3/18 • 自焙烤模卸下焙烤食品（猜開包裝一般見 B65B69/00）

5/00 特種食品用之焙烤設備；其他焙烤設備

- 5/02 • 用於焙烤中空食品、薄餅乾、麵製糕點、餅乾或類似食品之設備
- 5/03 • • 用於焙烤薄煎餅者（煎鍋見 A47J37/10）[3]
- 5/04 • 用於在鐵叉上焙烤圓柱形糕點之設備
- 5/06 • 用於焙烤鹽溶液中食品之設備，如製作椒鹽捲餅
- 5/08 • 用於在焙烤脂肪或油中焙烤食品之設備，如製作油炸圈餅

7/00 焙烤整套設備

A21C 製作或加工麵糰之機械或設備；處理由麵糰製作之焙烤食品**次類索引****焙烤前加工麵糰**

- 混合，搓揉，均勻化.....1/00, 7/00
- 成形3/00, 11/00
- 分切；操作處理.....5/00,9/00,11/00

使麵糰發酵之設備..... 13/00

製作或處理麵糰的其他機械或設備..... 13/00

處理焙烤食品 15/00

1/00 製備麵糰之混合或搓揉機械

(家用混合或搓揉機械見

A47J43/00, 44/00)

- 1/02 • 有立式安裝工具者；攪或打機械
- 1/04 • 有傾斜旋轉混合臂或桿者
- 1/06 • 有臥式安裝的混合或搓揉工具者；螺旋式混合器
- 1/08 • 有輥者
- 1/10 • 有製作充氣麵糰之附加充氣設備者
- 1/12 • 用於直接自穀粒配製麵糰者
- 1/14 • 混合或搓揉機械之結構零件

3/00 用作分切前成批麵糰成形之機械或設備

- 3/02 • 麵糰壓片機；輥壓機；擀麵棍
- 3/04 • 麵糰擠壓機
- 3/06 • 捲繞麵片機器，如生產麵包捲
- 3/08 • 麵糰扭花機械，如製作椒鹽捲
- 3/10 • 與麵糰分切設備結合者

5/00 分切麵糰機械

- 5/02 • 有分切腔與排出柱塞者
- 5/04 • • 於旋轉體內附有徑向工作活塞之分切腔
- 5/06 • • 於旋轉體內附有軸向工作活塞之分切腔
- 5/08 • 有徑向者、即星狀者、於壓力柱塞之槽內並相對於柱塞滑動之切割刀片

7/00 用搓揉以外之加工法使分切後之麵糰均勻化之機械

- 7/01 • 有循環帶者

- 7/02 • 有模型槽者（7/01 優先）

- 7/04 • 有模型杯者（7/01 優先）

- 7/06 • 與有徑向者，即星狀者、於壓力柱塞之槽內並相對於柱塞滑動之切割刀片

9/00 處理麵糰或麵塊之其他設備

- 9/02 • 於桿上懸掛或分散細麵條，如麵條、意式細麵條或通心粉之設備
- 9/04 • 於麵塊或麵片上塗抹粒狀材料，或刮掃或覆蓋其表面之設備
- 9/06 • 充填麵塊，如油炸圈餅之設備
- 9/08 • 處理麵塊，如麵片用之貯放、整理與傳送之設備

11/00 於烹調或焙烤前使麵糰最終成形之其他機械

- 11/02 • 凸花成型機
- 11/04 • • 有切割與凸花輥或滾筒者
- 11/06 • • 有規則地處理預先成形之麵片者
- 11/08 • • 有刻模者，例如附有模輥之旋轉機械
- 11/10 • 與切割設備相結合者
- 11/12 • 用作麵塊表面開槽，切開或穿孔之設備
- 11/14 • • 用作星形壓印者
- 11/16 • 擠壓機
- 11/18 • • 有活塞者
- 11/20 • • 有螺桿者
- 11/22 • 有輥與切割圓盤或刀片用於製作麵條之設備
- 11/24 • 用裝有一搭接之溝槽輥而將片狀或帶狀麵片切成麵條之設備

13/00 麵糰發酵器，如使麵糰膨脹之設備

13/02 • 有循環傳送帶者

14/00 本次類其他目中不包含的用於製作或處理麵糰的機械或設備[8]**15/00 處理焙烤食品之設備**

15/02 • 成形或模壓焙烤薄餅乾設備；製

作多層薄餅乾

15/04 • 專門適用於除麵包以外之焙烤食品的分割或切片之機械或裝置（麵包之切或切片見 B26B，B26D）

A21D 焙烤用麵粉或麵糰之處理（如保存），如添加材料；焙烤；焙烤產品；及其保存[1,8]**次類索引**焙烤前產品；處理或其防腐 10/00；
2/00 至 8/00

麵糰焙烤 8/00

焙烤產品；保存或使其新鮮 13/00；
15/00,17/00**2/00 焙烤前或焙烤過程中添加材料來處理麵粉或麵糰（焙烤前使用麵糊、麵糰或混合物見 10/00）[1,2,2006.01]****附註**

於 2/02 至 2/40 各目內，適用末位規則，即在每個階層中，如無相反之指示，添加物請分入最後適當位置。

2/02 • 加入無機物質
2/04 • • 氧；產氧化合物，如臭氧、過氧化物
2/06 • • 還原劑
2/08 • 加入有機物質
2/10 • • 碳氫化合物
2/12 • • 鹵化烴
2/14 • • 有機氧化合物
2/16 • • • 脂肪酸酯
2/18 • • • 碳水化合物
2/20 • • • 過氧化物
2/22 • • • 抗壞血酸2/24 • • 有機氮化合物
2/26 • • • 蛋白質
2/28 • • 有機硫化合物
2/30 • • 有機磷化合物
2/32 • • • 磷脂
2/34 • • 動物材料
2/36 • • 植物材料
2/38 • • • 種籽幼芽；發芽穀物；及其提取物
2/40 • 麵粉或麵糰化學處理之設備**4/00 焙烤前於惰性氣氛中貯存以保存麵粉或麵糰****6/00 於焙烤前麵粉或麵糰之其他處理方法，如冷卻、輻射、加熱[2]****8/00 製備或焙烤麵糰的方法（藉由添加材料處理麵粉或麵糰見 2/00）[1,2006.01]**8/02 • 製備麵糰之方法；於焙烤前處理麵糰 [1,2006.01]
8/04 • • 用微生物或酶處理麵糰
8/06 • 焙烤工藝方法 [1,2006.01]

- 8/08 • 防黏，例如對烤盤
- 8/10 • • 利用撒粉
- 10/00 於焙烤前之稀麵糊、麵糰或混合物 [2]**
- 10/02 • 準備上爐之麵糰，如已裝盤之麵糰 [2]
- 10/04 • 稀麵糊 [2]
- 13/00 焙烤成品或半成品**
- 13/02 • 全麥製品；含糠麩或粗磨穀類製品 [1, 2006.01]
- 13/04 • 用黑麥或小麥麵粉以外材料製成之製品[1, 2006.01, 2017.01]
- 13/043 • • 從塊莖製成，例如樹薯或馬鈴薯[2017.01]
- 13/045 • • 從豆科植物[2017.01]
- 13/047 • • 黑麥或小麥以外的穀物類，例如米[2017.01]
- 13/06 • 營養價值調整的產品，例如具修飾澱粉含量[1, 2, 2006.01, 2017.01]
- 13/062 • • 糖含量調整；無糖製品 [2017.01]
- 13/064 • • 蛋白質含量調整[2017.01]
- 13/066 • • • 無麩質製品[2017.01]
- 13/068 • • 脂肪含量調整；無脂肪製品 [2017.01]
- 13/08 (轉見 13/10 ~ 13/80)
- 13/10 • 多層化製品[2017.01]
- 13/11 • • 由兩個或多個麵糰製成，例如不同組成材料、顏色或結構 [2017.01]
- 13/13 • • • 塗層[2017.01]
- 13/14 • • • 充填[2017.01]
- 13/16 • • 多層次糕點，如：鬆餅糕點；丹麥糕餅或層壓麵糰[2017.01]
- 13/17 • • • 塗層[2017.01]
- 13/19 • • • 充填[2017.01]
- 13/20 • 部分或完全塗層產品（多層麵包的塗層製品見 13/13, 13/17） [2017.01]
- 13/22 • • 烘烤前塗層[2017.01]
- 13/24 • • 烘烤後塗層[2017.01]
- 13/26 • • 塗層形成阻隔以防止移位 [2017.01]
- 13/28 • • 特徵在於塗層組成材料 [2017.01]
- 13/30 • 充填、被充填或填料製品（含多層次填料製品見 13/14、13/19） [2017.01]
- 13/31 • • 烘烤前充填[2017.01]
- 13/32 • • 烘烤後充填或被填充，如三明治[2017.01]
- 13/33 • • • 可食用容器，例如杯子或錐形體[2017.01]
- 13/34 • • 填充物形成阻隔以防止移位 [2017.01]
- 13/36 • • 含料的薄鬆餅[2017.01]
- 13/37 • • 共擠壓出的製品，即產品同步擠壓麵糰和填料[2017.01]
- 13/38 • • 特徵在於充填物的組成物 [2017.01]
- 13/40 • 製品特色為其類型、形狀或使用 [2017.01]
- 13/41 • • 比薩[2017.01]
- 13/42 • • 玉米薄餅[2017.01]
- 13/43 • • 乾扁薄餅，例如：饅餅 [2017.01]
- 13/44 • • 薄煎餅或可麗餅[2017.01]
- 13/45 • • 薄鬆餅（含料的薄鬆餅見 13/36） [2017.01]
- 13/46 • • 脆麵包丁 [2017.01]
- 13/47 • • 裝飾製品或作為裝飾用的製品 [2017.01]
- 13/48 • • 除食用之外，具附加機能的製品，如玩具或餐具(刀叉匙) [2017.01]
- 13/50 • 發泡固化製品，例如：蛋白酥皮糕餅[2017.01]
- 13/60 • 油炸製品，例如：甜甜圈 [2017.01]
- 13/80 • 其他未分類糕餅類，例如：蛋糕、硬脆類餅乾或餅乾[2017.01]
- 15/00 保存焙烤成品；及其改進（使新鮮見 17/00） [1,2,2006.01]**
- 15/02 • 冷藏 [2]

15/04 • 加熱處理 [2]

15/06 • 輻射 [2]

15/08 • 塗層 [2]

17/00 使焙烤食品恢復新鮮 [2,2006.01]

A22 屠宰；肉品處理；家禽或魚之加工**A22B 屠宰**

1/00	束縛待宰牲畜用之裝置	5/00	屠宰中或屠宰後使用之附件
3/00	屠宰或擊昏（切割一般見 B26）	5/02	• 屠宰圍欄
3/02	• 使用槍機者，例如屠宰槍、彈藥筒	5/04	• 集血裝置；血液攪拌裝置
3/04	• 待宰牲畜用面罩；結合擊昏裝置之面罩	5/06	• 牲畜屠宰台或屠宰撐擋
3/06	• 用電流屠宰或擊昏（其電路見 H05C）	5/08	• 燙洗；刮淨；去毛、燒毛（獸皮或毛皮處理見 C14B）
3/08	• 屠宰家禽或魚用者，例如屠宰鉗、屠宰剪	5/10	• • 手工操作器械
3/10	• 屠宰工具；屠宰刀	5/12	• • 燙洗鍋
3/12	• 合於猶太教規則之屠宰裝置	5/14	• 舌頭用剪；閉塞氣管裝置
		5/16	• 剝皮工具或刀
		5/18	• 清洗屠宰牲畜內臟
		5/20	• 劈開工具
		7/00	屠宰廠設備

A22C 肉類、家禽或魚之加工（保存見 A23B；自食料中獲得蛋白質組合物見 A23J1/00；魚、肉或家禽之製備見 A23L；分解肉，如切碎肉見 B02C18/00；蛋白質本身之製備見 C07K1/00）

次類索引

肉類加工	加工肉類廠房，工廠或類似設施.....18/00
混合，擊碎使肉變柔軟之設備 .5/00,7/00,9/00	家禽之加工 21/00
其他設備 11/00 至 17/00	魚類或甲殼類加工.....25/00,29/00

肉類加工

5/00	混合肉、香腸肉或肉製品用之設備（混合一般見 B01F）	11/04	• • 附機械操作之往復運動的活塞
7/00	搗碎，成形或壓製肉，香腸肉或肉製品用之設備	11/06	• • 附以液體或氣體裝置操作之活塞
9/00	使肉變柔軟用之設備，例如火腿	11/08	• • 附擠壓蝸桿或其他旋轉安裝之擠壓部件
11/00	香腸製作	11/10	• 捲製香腸用設備
11/02	• 香腸填充機	11/12	• 結紮香腸腸衣之設備
		13/00	香腸腸衣
		13/02	• 抽褶香腸腸衣 [2]
		15/00	懸掛肉類或香腸用之設備（輸送裝置見 B65G）

17/00 其他加工肉或骨之裝置

- 17/02 • 切割時夾持肉或骨之裝置
- 17/04 • 清骨裝置
- 17/06 • 剔骨剪；碎骨機 [2]
- 17/08 • 清洗，例如洗滌肉或香腸 [2]
- 17/10 • 標記肉或香腸
- 17/12 • 切削肉皮設備
- 17/14 • 加工牲畜腸子；切割腸子設備；扯碎腸子機械
- 17/16 • 清潔腸子；從腸子清除脂肪或粘質物之機械

18/00 加工肉類之廠房、工廠或類似設施（僅加工家禽者見 21/00；僅加工魚類者見 25/00）

21/00 家禽加工

- 21/02 • 拔家禽羽毛用之機械裝置
- 21/04 • 禽之燙洗、燒毛、上蠟或去蠟
- 21/06 • 取出家禽內臟裝置

加工魚類；包括加工甲殼類**25/00 加工魚**

- 25/02 • 洗滌或去魚鱗
- 25/04 • 將魚分類；由冰藏魚中分開冰
- 25/06 • 工作台；魚艙與有關工作台輔助設備與工作
- 25/08 • 製備之前、之中或之後夾持、導向傳送魚類（25/06 優先）
- 25/10 • 將魚穿於線上或類似物上之設備
- 25/12 • 魚之整理，例如按魚頭和魚尾之位置
- 25/14 • 魚之去頭、去內臟、或清潔
- 25/16 • 去除魚骨；將魚肉切塊
- 25/17 • 剝除魚皮
- 25/18 • 將魚切成份
- 25/20 • 碎片；切成小立方塊；切成薄片
- 25/22 • 捲魚裝置

29/00 加工甲殼類，例如牡蠣，或龍蝦

- 29/02 • 加工蝦、龍蝦之類 [2]
- 29/04 • 加工雙殼貝類；例如牡蠣（有開啟器的牡蠣刀見 A47G21/06）[2]

A23 其他類不包括之食品或食料；及其處理

附註

注意下列位置：

- C08B 多醣類，及其衍生物
- C11 動物或植物之油、脂、脂肪物質或蠟
- C12 生物化學、啤酒、烈酒、葡萄酒、醋
- C13 製糖工業 [4]

A23B 保存，如用罐頭貯存肉、魚、蛋、水果、蔬菜、食用種籽；水果或蔬菜之化學催熟；保存、催熟或罐裝之產品

-
- | | |
|--|--|
| <p>4/00 保存肉、香腸、魚或魚製品之一般方法 [2]</p> <p>4/005 • 加熱保存 [5]</p> <p>4/01 • • 通過輻射或電處理 [5]</p> <p>4/015 • 通過輻射或電處理而不產生加熱作用之保存 [5]</p> <p>4/02 • 用無機鹽保存（所用設備見 4/26，4/32） [2]</p> <p>4/023 • • 用食鹽或其無機或有機化合物之混合物 [5]</p> <p>4/027 • • 用鹽以外之無機鹽或其含有有機化合物之混合物，如與生物化學化合物之混合物 [5]</p> <p>4/03 • 乾燥；其後之復原 [5]</p> <p>4/033 • • 加入化學品（4/037 優先） [5]</p> <p>4/037 • • 冷凍乾燥 [5]</p> <p>4/044 • 煙熏；煙熏裝置 [5]</p> <p>4/048 • • 加入天然煙熏劑以外之化學品 [5]</p> <p>4/052 • • 熏煙發生器 [5]</p> <p>4/056 • • 與輻射或電處理相結合之煙熏，如靜電煙熏 [5]</p> <p>4/06 • 冷凍；其後的解凍；冷卻 [2]</p> <p>4/07 • • 冷凍後的解凍 [5]</p> <p>4/08 • • 於冷卻前或冷卻過程中加化學品 [2]</p> | <p>4/09 • • • 食品與化學品直接接觸，如於低溫下與液態氮接觸 [5]</p> <p>4/10 • 塗覆保護層；組合物或其設備 [2]</p> <p>4/12 • 用酸保存；酸發酵 [2]</p> <p>4/14 • 用 4/02 或 4/12 次目不包括的化學品保存 [2]</p> <p>4/16 • • 以氣體形式，如熏蒸；組合物或其設備 [5]</p> <p>4/18 • • 以液體或固體形式（其設備見 4/26，4/32） [5]</p> <p>4/20 • • • 有機化合物；微生物；酶 [5]</p> <p>4/22 • • • • 微生物；酶 [5]</p> <p>4/24 • • • 無機化合物 [5]</p> <p>4/26 • 利用液體進行保存之設備 [5]</p> <p>4/28 • • 注射液體者 [5]</p> <p>4/30 • • 噴射液體者 [5]</p> <p>4/32 • 利用固體進行保存之設備 [5]</p> <p>5/00 保存蛋或蛋製品</p> <p>5/005 • 加熱保存 [5]</p> <p>5/01 • • 利用輻射或電處理 [5]</p> <p>5/015 • 利用輻射或電處理而不產生加熱作用之保存 [5]</p> <p>5/02 • 乾燥；其後的復原 [5]</p> <p>5/025 • • 加入化學品（5/03，5/035 優</p> |
|--|--|

- 先) [5]
- 5/03 • • 冷凍乾燥 [5]
- 5/035 • • 噴霧乾燥 [5]
- 5/04 • 冷凍；其後的解凍；冷卻
- 5/045 • • 冷凍後的解凍 [5]
- 5/05 • • 加入化學品 [5]
- 5/055 • • • 食品與化學品直接接觸，如於低溫下與液態氮接觸 [5]
- 5/06 • 將蛋塗覆保護層；組合物或其設備 [3,5]
- 5/08 • 用化學品保存 [5]
- 5/10 • • 以氣體形式，如熏蒸；組合物或其設備 [5]
- 5/12 • • 以液體或固體形式 [5]
- 5/14 • • • 有機化合物；微生物；酶[5]
- 5/16 • • • • 微生物；酶 [5]
- 5/18 • • • 無機化合物 [5]
- 5/20 • • • 利用液體進行保存之設備 [5]
- 5/22 • • • 利用固體進行保存之設備 [5]
- 7/00 水果或蔬菜之保存或化學催熟 [3]**
- 7/005 • 加熱保存 [5]
- 7/01 • • 利用輻射或電處理 [5]
- 7/015 • 利用輻射或電處理而不產生加熱作用之保存 [5]
- 7/02 • 脫水；其後的復原（乾製已煮的馬鈴薯見 A23L19/12）
- 7/022 • • 加入化學品（7/024 至 7/028 優先） [5]
- 7/024 • • 冷凍乾燥 [5]
- 7/026 • • 噴霧乾燥 [5]
- 7/028 • • 薄層、轉鼓或滾筒乾燥 [5]
- 7/03 • • 乾燥生馬鈴薯
- 7/04 • 冷凍；其後的解凍；冷卻
- 7/045 • • 冷凍後的解凍 [5]
- 7/05 • • 加入化學品 [5]
- 7/055 • • • 食品與化學品直接接觸，如於低溫下與液態氮接觸 [5]
- 7/06 • 漂白（所用的機器見 A23N12/00） [3]
- 7/08 • 用糖保存（馬萊蘭、果醬、果子凍見 ~~A23L1/06~~ 或 果凍見 A23L21/10）
- 7/10 • 用酸保存；酸發酵
- 7/12 • • 壓榨酸泡菜裝置
- 7/14 • 採用 7/08 或 7/10 次目不包括的化學品保存或催熟
- 7/144 • • 以氣體形式，如熏蒸；組合物或其設備 [3,5]
- 7/148 • • • 於受控制氣氛中，如於僅包含 CO₂、N₂、O₂ 或 H₂O 之半真空內 [3]
- 7/152 • • • 於除含 CO₂、N₂、O₂ 或 H₂O 外，還有其他氣體之受控制氣氛中 [3]
- 7/153 • • 以液體或固體形式 [5]
- 7/154 • • • 有機化合物；微生物；酶 [5]
- 7/155 • • • • 微生物；酶 [5]
- 7/157 • • • 無機化合物 [5]
- 7/158 • • • 利用液體進行保存之設備[5]
- 7/159 • • • 利用固體進行保存之設備[5]
- 7/16 • 塗覆保護層；組合物或其設備（7/08 優先） [5]
- 9/00 保存食用種籽，例如穀類**
- 9/02 • 加熱保存 [5]
- 9/04 • • 利用輻射或電處理 [5]
- 9/06 • 利用輻射或電處理而不產生加熱作用之保存 [5]
- 9/08 • 乾燥；其後的復原 [5]
- 9/10 • 冷凍；其後的解凍；冷卻 [5]
- 9/12 • • 冷凍後的解凍 [5]
- 9/14 • 塗覆保護層；組合物或其設備 [5]
- 9/16 • 用化學品保存 [5]
- 9/18 • • 以氣體形式，如熏蒸；組合物或其設備 [5]
- 9/20 • • • 於受控氣氛內，如於僅包含 CO₂、N₂、O₂ 或 H₂O 之半真空內 [5]
- 9/22 • • • 於除含 CO₂、N₂、O₂ 或

	H ₂ O 外，尚有其他氣體之受控氣氛中 [5]	9/30	• • • 無機化合物 [5]
9/24	• • 以液體或固體形式 [5]	9/32	• • • 利用液體進行保存之設備 [5]
9/26	• • • 有機化合物；微生物，酶 [5]	9/34	• • • 利用固體進行保存之設備 [5]
9/28	• • • • 微生物；酶 [5]		

A23C 乳製品，如奶、黃油、乾酪；奶或乾酪之代用品；其製備（取得食用蛋白質組合物見 A23J1/00，一般肽的製備如蛋白質本身見 C07K1/00）

附註

本次類包括：

- 製造乳製品之化學方面； [3]
- 為完成其中操作技術，如濃縮、蒸發、乾燥、保存或消毒所應用之設備，除非此等設備已專門列入另一次類，如製造黃油或乾酪中處理牛奶或奶油之器具見 A01J [3]

次類索引

乳品技術..... 1/00 至 7/00	乾酪；乾酪代用品..... 19/00； 20/00
奶配製品；代乳品；	酪乳；乳清；
奶油；黃油..... 9/00； 11/00； 13/00； 15/00	其他乳製品 17/00； 21/00； 23/00

一般乳品技術

- 1/00 濃縮，蒸發或乾燥**（3/00 優先；從中製得的產品見 9/00；製造黃油粉見 15/14，乾酪粉見 19/086；一般蒸發見 B01D 1/00）**[3,8]**
- 1/01 • 薄膜乾燥 [3]
 - 1/03 • • 於鼓筒或滾筒上 [3]
 - 1/04 • 噴射至氣流中
 - 1/05 • • 與結塊相結合 [3]
 - 1/06 • 以凍結出水分濃縮
 - 1/08 • • 凍結乾燥 [3]
 - 1/10 • 泡沫乾燥（1/04，1/08 優先）[3]
 - 1/12 • 以蒸發濃縮 [3]
 - 1/14 • 與其他處理相結合 [3,8]
 - 1/16 • • 使用添加物 [3]

- 3/00 奶或奶製品之保存**（屬於奶油者見 13/08；屬於黃油者見 15/18；屬於乾酪者見 19/097）
- 3/02 • 利用加熱（3/07 優先）[3]
 - 3/023 • • 於包裝內 [3]
 - 3/027 • • • 逐步輸送通過設備 [3]
 - 3/03 • • 物料係散裝的 [3]
 - 3/033 • • • 逐步輸送通過設備 [3]
 - 3/037 • • • • 與熱媒如蒸汽，直接接觸 [3]
 - 3/04 • 利用凍結或冷卻
 - 3/05 • • 於包裝內 [3]
 - 3/07 • 利用輻照，如以微波 [3]
 - 3/08 • 加入防腐劑（加入微生物或酶見 9/12，加入其他物質見 9/152）
- 7/00 其他乳品技術**

- 7/02 • 乳品設備之化學清潔（一般清潔見 B08B，如 B08B3/08）；其消毒法之應用（消毒法本身見 A61L） [3]
- 7/04 • 由奶中除雜質（利用過濾見 A01J9/02，11/06） [3]

乳製品；其專門之工藝方法

- 9/00 奶配製品；奶粉或奶粉之配製品**（21/06 優先；保存見 3/00；巧克力奶見 A23G1/00；冰淇淋，製冰淇淋用之混合物見 A23G9/00；布丁或乾粉布丁見 A23L9/10） [3]
- 9/12 • 發酵奶之配製品；應用微生物或酶之處理（乳清配製品見 21/00） [3]
- 9/123 • • 僅應用乳酸桿菌科之微生物；酸奶（9/13 優先） [3]
- 9/127 • • 應用乳酸桿菌科之微生物連同其他微生物或酶，如酸牛乳酒、馬奶酒（9/13 優先） [3]
- 9/13 • • 使用添加物 [3]
- 9/133 • • • 水果或蔬菜 [3]
- 9/137 • • • 增稠物質 [3]
- 9/14 • 其中奶之化學成分受非化學處理而改性 [3]

附註

當分入本次目時，就涉及色譜法的一般意義之技術主題而言，也要分入 B01D15/08 [8]

- 9/142 • • 以滲析，逆滲透或超濾法（9/144 優先） [3]
- 9/144 • • 以電方法，如電滲析 [3]
- 9/146 • • 用離子交換法 [3]
- 9/148 • • 以分子篩或膠過濾法 [3]
- 9/15 • 再製或復合之奶製品，其中不含非乳脂肪或非乳蛋白質（含有增稠物質者見 9/154；乳清混合物，帶有奶製品或奶成分者見

21/06） [3]

- 9/152 • 含有添加物（含有添加物之發酵奶配製品見 9/13） [3]
- 9/154 • • 含有增稠物質、雞蛋或穀物配製品；乳膠 [3]
- 9/156 • • 加香料之奶配製品（9/154 優先） [3]
- 9/158 • • 含有維生素或抗生素 [3]
- 9/16 • 結塊或粒狀奶粉；製造速溶奶粉；由此獲得的產品（1/05，9/18 優先） [3]
- 9/18 • 乾燥的與壓縮的或半固體形式的奶 [3]
- 9/20 • 9/12 至 9/18 次目未包括之營養奶製品 [3]

11/00 代乳品，如咖啡加白成分（乾酪代用品見 20/00，黃油代用品見 A23D；奶油代用品見 A23L9/20）

- 11/02 • 含有至少一種非乳成分作為脂肪或蛋白質之來源（19/055，21/04 優先） [3]
- 11/04 • • 含有非乳脂肪但不含非乳蛋白質（11/08，11/10 優先） [3]
- 11/06 • • 含有非乳蛋白質（11/08，11/10 優先） [3]
- 11/08 • • 含有酪蛋白酸鹽，但不含其他乳蛋白質或乳脂肪 [3]
- 11/10 • • 含有或不含有乳糖，但不含有其他乳成分作為脂肪，碳水化合物或蛋白質之來源，如豆乳 [3]

13/00 奶油；奶油配製品（冰淇淋見 A23G9/00）；**及其製備**（咖啡加白成分見 11/00；奶油代用品見 A23L9/20）

- 13/08 • 保存 [3]
- 13/10 • • 加入防腐劑（13/14，13/16 優先） [3]
- 13/12 • 奶油配製品 [8]
- 13/14 • • 含有奶製品或奶成分 [3]
- 13/16 • • 含有微生物、酶或抗生素，或

用其處理；酸性稀奶油 [3]

15/00 黃油；黃油配製品；及其製備
(黃油代用品見 A23D)

- 15/02 • 其製備
- 15/04 • • 從乳脂肪或無水黃油 [3]
- 15/06 • • 相轉換前之奶油處理 [3]
- 15/12 • 黃油配製品
- 15/14 • • 黃油粉；乳脂肪，即融化之黃油，如印度奶油 [3]
- 15/16 • • 減少脂肪含量之黃油 [3]
- 15/18 • 保存 [3]
- 15/20 • • 加入防腐劑 [3]

17/00 酪乳；酪乳配製品 (9/14 優先；保存見 3/00) [3]

- 17/02 • 含有微生物或酶或用其處理 [3]

19/00 乾酪；乾酪配製品；其製備
(乾酪代用品見 20/00；酪蛋白見 A23J 1/20)

- 19/02 • 製造乾酪凝乳 [3]
- 19/024 • • 應用連續製造法 [3]
- 19/028 • • 未自凝乳中大量分離出乳清 [3]
- 19/032 • • 以應用特種微生物，或由起源於微生物之酶為特徵者 [3]
- 19/04 • • 以應用起源於動植物之特種酶為特徵者 (19/032 優先) [3]
- 19/045 • • 不用凝乳酶或凝乳酶代用品凝結奶 [3]
- 19/05 • • 凝結前之奶處理；自凝乳中分離出乳清 (19/097 優先) [3]
- 19/055 • • 加入非乳脂肪或非乳蛋白質 [3]
- 19/06 • 乾酪凝乳於分離乳清後之處理；由此獲得的產品 (19/097 優先) [3]
- 19/064 • • 加鹽 [3]
- 19/068 • • 特種型式之乾酪 [3]
- 19/072 • • • 切達乾酪 [3]

- 19/076 • • • 未熟軟乾酪，如生乾酪或乳脂乾酪 [3]

- 19/08 • • • 精製乾酪配製品；其製備，如融化、乳化、消毒 [3]

- 19/082 • • • 在融化前或融化時添加物質於凝乳內；融解鹽 [3]

- 19/084 • • • 融化後凝乳之處理，或加入物質 (加入非乳成分見 19/093) [3]

- 19/086 • • 乾酪粉；乾燥乾酪配製品 [3]

- 19/09 • • 其他乾酪配製品；乾酪與其他食品之混合製品 (保存見 19/097) [3]

- 19/093 • • • 加入非乳脂肪或非乳蛋白質 [3]

- 19/097 • 保存 [3]

- 19/10 • • 加入防腐劑 [3]

- 19/11 • • • 加入抗生素 [3]

- 19/14 • 乾酪成形後之處理，如熟製、煙熏 (保存見 19/097)

- 19/16 • • 乾酪表面之塗覆，如用石油蠟

20/00 乾酪代用品 (19/055, 19/093 優先) [3]

- 20/02 • 不含牛乳成分，亦不含酪蛋白酸鹽或乳糖，作為脂肪、蛋白質或碳水化合物之來源 [3]

21/00 乳清；乳清配製品 (1/00, 3/00, 9/14 優先) [3]

- 21/02 • 含有微生物或酶，或用其處理 [3]

- 21/04 • 含有非乳成分作為脂肪或蛋白質之來源 [3]

- 21/06 • 乳清與乳製品或乳成分之混合物 [3]

- 21/08 • 含有其他有機添加物，如植物或動物製品 [3]

- 21/10 • 含有無機添加物 [3]

23/00 其他乳製品

A23D 食用油或脂肪，例如人造奶油、鬆酥油脂、烹飪用油 (獲得、精製、

保存見 C11B, C11C; 氫化見 C11C3/12)

7/00 含有水相之食用油或脂肪組成，例如人造奶油 [5]

- 7/005 • 以除了脂肪酸甘油三酸酯以外之成分為特徵 [6]
- 7/01 • • 其他脂肪酸酯，例如磷脂 [6]
- 7/015 • 減低熱卡含量者；減低脂肪含量者 [6]
- 7/02 • 以生產或加工為特徵 [5]
- 7/04 • • 加工 [5]
- 7/05 • • • 以主要的冷卻步驟為特徵 [6]
- 7/06 • 產品之保存 [5]

9/00 其他食用油或脂肪，例如鬆酥油脂、烹飪用油 [5]

- 9/007 • 以除了脂肪酸甘油三酸酯以外之成分為特徵 [6]
- 9/013 • • 其他脂肪酸酯，例如磷脂 [6]
- 9/02 • 以生產或加工為特徵 [5]
- 9/04 • • 加工 [5]
- 9/05 • • • 形成自由流動部份 [6]
- 9/06 • 產品之保存 [5]

A23F 咖啡；茶；其代用品；此等之製造、配製或泡製

3/00 茶；茶代用品；其配製品

- 3/06 • 茶萃取前之處理（減少或去除生物鹼含量見 3/36）；由此產生之配製品（茶萃取物配製品見 3/16） [3]
- 3/08 • • 氧化；發酵 [3]
- 3/10 • • • 加入微生物或酶之發酵 [3]
- 3/12 • • 茶葉之成捲或切碎 [3]
- 3/14 • • 茶配製品，如用添加物（增香見 3/40） [3]
- 3/16 • 茶萃取；茶萃取物；茶萃取物處理；製備速溶茶 [3]
- 3/18 • • 水溶性茶成分之萃取（茶香料或茶油之分離見 3/42） [3]
- 3/20 • • 去除雜質（減少或去除生物鹼含量見 3/38） [3]
- 3/22 • • 茶萃取物之乾燥或濃縮 [3]
- 3/24 • • • 以凍結出水分 [3]
- 3/26 • • • 以冷凍乾燥 [3]
- 3/28 • • • 向氣流中噴霧 [3]
- 3/30 • • 乾茶萃取物之進一步處理；由此產生的配製品，如速溶茶

（增香見 3/40） [3]

- 3/32 • • • 結塊，成薄片或成片狀 [3]
- 3/34 • 茶代用品，如巴拉圭茶；其萃取物或泡劑 [3]
- 3/36 • 減少或去除生物鹼含量；由此產生之配製品；其萃取物或泡劑 [3]
- 3/38 • • 自茶萃取物中減少或去除生物鹼含量 [3]
- 3/40 • 茶香料；茶油；對茶或茶萃取物進行增香處理（合成茶香料見 A23L27/20） [3]
- 3/42 • • 茶香料或茶油之分離 [3]

5/00 咖啡；咖啡代用品；其配製品 [3]

- 5/02 • 處理生咖啡；由此生產之配製品（焙製見 5/04；除去雜質見 5/16；減少或去除生物鹼含量見 5/20；萃取見 5/24） [3]
- 5/04 • 焙製咖啡之方法（所用機器見 A23N12/00） [3]
- 5/06 • • 焙製浸提過之咖啡的方法 [3]

5/08	• 碾磨咖啡之方法（咖啡研磨見 A47J42/00） [3]		（減低生物鹼含量者見 5/20）； 製備速溶咖啡（焙製浸提過之咖啡的方法見 5/06） [3,8]
5/10	• 處理焙製咖啡；由此生產之配製品（去除雜質見 5/16；減少或去除生物鹼含量見 5/20；萃取咖啡，製備速溶咖啡見 5/24） [3]	5/26	• • 水溶成分之萃取 [3,8]
		5/28	• • 咖啡萃出物之乾燥或濃縮 [3]
		5/30	• • • 以凍結出水分 [3]
5/12	• • 結塊，成薄片或片狀（屬於咖啡萃取物或速溶咖啡者見 5/38） [3]	5/32	• • • 以冷凍乾燥 [3]
		5/34	• • • 向氣流中噴霧 [3]
5/14	• • 應用添加劑，如牛奶、糖；塗覆，如為予保存（增香處理見 5/46） [3]	5/36	• • 乾咖啡萃取物之進一步處理；由此生產之配製品，如速溶咖啡（去除雜質見 5/18；增香處理見 5/46） [3]
5/16	• 去除雜質（減少或去除生物鹼含量見 5/20） [3]	5/38	• • • 結塊、壓片或製片 [3]
5/18	• • 從咖啡萃取物 [3]	5/40	• • • 應用有機添加物，如奶、糖 [3]
5/20	• 減少或去除生物鹼含量；由此產生之配製品；其提出物或泡劑 [3]	5/42	• • • 應用無機添加物 [3]
		5/44	• 咖啡代用品 [3]
5/22	• • 自咖啡萃出物中減少或去除生物鹼含量 [3]	5/46	• 咖啡香料；咖啡油；對咖啡或咖啡萃取物進行增香處理（合成咖啡香料見 A23L27/28） [3]
5/24	• 咖啡之萃取（咖啡香料或咖啡油之分離見 5/48）；咖啡萃出物	5/48	• • 咖啡香料或咖啡油之分離 [3]
		5/50	• • • 自咖啡萃取物中 [3]

A23G 可可；可可製品，如巧克力；可可或可可製品的代用品；糖食；口香糖；冰淇淋；其製備 [1,8]

附註

於本次類內，使用以下術語表示含義：

- “冰淇淋” 包含一切食用冰凍或凝結之半流質或糊狀物質，例如半融冰霜 [2]
- 在本次類中，不能完全分入單一主目中的技術主題應當分入每一個相關的主目中 [8]

1/00	可可；可可製品，例如巧克力；及其代用品（製備可可用之廚房設備見 A47J，如製作飲料之設備見 A47J31/00）	1/04	• 專用於製造或處理可可或可可製品之設備（焙製可可之機器見 A23N12/00；一般搗碎或碾磨設備見 B02C） [3]
1/02	• 預處理，例如可可發酵（焙炒可可之機器見 A23N12/00）	1/06	• • 製備或處理可可豆或可可豆粉而用之設備
		1/08	• • 可可脂壓榨機（一般由含液體

- 材料中擠壓出液體之壓榨機
見 B30B)
- 1/10 • • 混合設備；製備巧克力用之輥
軋機
- 1/12 • • 巧克力精製磨粉機，滾筒式精
製機
- 1/14 • • 巧克力長槽式精磨機
- 1/16 • • 圓盤式巧克力精煉機
- 1/18 • • 模製處理巧克力漿的裝置
- 1/20 • • 模製、切分、或分配巧克力之
裝置
- 1/21 • • • 模製中空製品、開殼層或其
他中空製品的設備，如開
口中空 [3,7]
- 1/22 • • • 巧克力模盤(1/21 優先)[3]
- 1/24 • • • 震動模製或搖簸加工台[1,7]
- 1/26 • • • 巧克力模盤傳送裝置 [1,7]
- 1/28 • • • 自模盤取出巧克力之裝置（
自焙烤模盤上卸下焙烤食
物者見 A21B3/18）[1,7]
- 1/30 • 可可製品，例如巧克力；及其代
用品 [8]
- 1/32 • • 以成份為特徵者 [8]
- 1/34 • • • 可可代用品 [8]
- 1/36 • • • 以使用的脂肪為特徵（含乳
製品的見 1/46）[8]
- 1/38 • • • • 可可脂代用品 [8]
- 1/40 • • • 以使用的碳水化合物為特徵
，如多醣（含乳製品的見 1
/46）[8]
- 1/42 • • • 含微生物或酶；含輔助醫用
或食療的成份，如維生素
（含乳製品的見 1/46）[8]
- 1/44 • • • 含肽或蛋白（含乳製品的見
1/46）[8]
- 1/46 • • • 含乳製品 [8]
- 1/48 • • • 含植物或其部分，如果實、
種子、提取物（含樹膠見 1
/40）[8]
- 1/50 • • 以形狀、結構或物理型態為特
徵者，如製品有不可食用的
支架（液態製品、用於製造
- 液態製品的呈粉狀、薄片狀
或粒狀的固態製品見 1/56）[
8]
- 1/52 • • • 充氣的、泡沫的、蜂窩壯的
或多孔的製品 [8]
- 1/54 • • • 複合製品，如多層的、塗層
的、夾心的 [8]
- 1/56 • • 液態製品、用於製造液態製品
的呈粉狀、薄片狀或粒狀的
固態製品，如用於巧克力奶
的製作 [8]
- 3/00 糖果蜜餞；糖食；杏仁酥糖；
塗層或夾心食品（口香糖見
A23G4/00）[1,8]**
- 3/02 • 專門製造或處理糖果蜜餞或糖食
之設備；其附件
- 3/04 • • 熬糖設備
- 3/06 • • 間歇式輥軋，成條或分級機器
- 3/08 • • 糖塊間歇式冷卻台
- 3/10 • • 糖塊拉製機
- 3/12 • • 塑性糖塊模製設備
- 3/14 • • 半軟糖攪打或和稀成乳之攪打
機械
- 3/16 • • 成批澆模成型半軟糖之裝置
- 3/18 • • 模製半軟糖裝置
- 3/20 • • 塗層或填充糖果蜜餞或糖食之
設備
- 3/22 • • • 用澆注法塗層之裝置
- 3/24 • • • 用浸漬法塗層之裝置
- 3/26 • • • 用翻滾法塗層之裝置
- 3/28 • • 裝飾糖果蜜餞或糖食用之設備
（一般用流體塗於表面者見
B05）
- 3/32 • 製備著色用焦糖或色糖之工藝方
法（著色食品見 A23L5/40；調
味食品見 A23L27/00）
- 3/34 • 糖果蜜餞；糖食或杏仁酥糖；其
製備方法 [8]
- 3/36 • • 以成份為特徵者 [8]
- 3/38 • • • 無蔗糖的製品 [8]
- 3/40 • • • 以使用的脂肪為特徵（含乳
製品的見 3/46）[8]

- 3/42 • • • 以使用的碳水化合物為特徵，如多醣（含乳製品的見 3/46） [8]
- 3/44 • • • 含肽或蛋白（含乳製品的見 3/46） [8]
- 3/46 • • • 含乳製品 [8]
- 3/48 • • • 含植物或其部分，如果實、種子、提取物（含樹膠見 3/42） [8]
- 3/50 • • 以形狀、結構或物理型態為特徵者，如有支架結構的製品（含巧克力的複合結構，如作為層的、塗層的、夾心的見 1/54） [8]
- 3/52 • • • 充氣的、泡沫的、蜂窩狀的或多孔的製品 [8]
- 3/54 • • • 複合製品，如多層的、塗層的、夾心的 [8]
- 3/56 • • • 有可食用或不可食用支架的製品，如棒棒糖 [8]
- 4/00 口香糖**（特徵在於口香糖型的醫藥配製品見 A61K9/68） [8]
- 4/02 • 專門適用於製造或處理口香糖之設備 [8]
- 4/04 • • 用於模製或成型的 [8]
- 4/06 • 以成份為特徵者 [8]
- 4/08 • • 以口香糖為基底的 [8]
- 4/10 • • 以使用的碳水化合物為特徵，如多醣（含乳製品的見 4/46） [8]
- 4/12 • • 含微生物或酶；含輔助醫用或食療的成份，如維生素（含乳製品的見 4/16） [8]
- 4/14 • • 含肽或蛋白（含乳製品的見 4/16） [8]
- 4/16 • • 含乳製品 [8]
- 4/18 • 以形狀、結構或物理型態為特徵者，如充氣製品 [8]
- 4/20 • • 複合製品，如中間夾心的 [8]
- 7/00 其他專用於製巧克力或糖食工業之設備**

- 7/02 • 冷卻或乾燥設備
- 9/00 冰凍甜食，例如冰糖食、冰淇淋；此等之混合物 [2]**
- 9/04 • 冰凍甜食之生產，如冰淇淋（其包裝見 B65D85/78） [2]
- 9/06 • • 以使用二氧化碳或乾冰霜作冷卻介質為特徵者 [2]

附註

- 9/06 目優先於 9/08 至 9/14 各目 [2,8]
- 9/08 • • 間歇式生產（連續生產見 9/14） [2]
- 9/10 • • • 使用於冷卻介質內旋轉或移動之容器 [2]
- 9/12 • • • 使用於固定容器內攪拌物料之裝置 [2]
- 9/14 • • 連續生產（9/20 優先） [2]
- 9/16 • • • 產品於冷卻箱內，如轉筒 [2]
- 9/18 • • • 產品於冷卻體外壁上，如轉筒或環帶 [2]
- 9/20 • • 產品與氣體混合，如軟冰 [2]
- 9/22 • • 非屬上列各目中之單個目特有的設備裝置之零件、部件或附件 [2]
- 9/24 • • • 塗層或填充產品用者 [2]
- 9/26 • • • 生產帶棍冷凍甜品用者 [2]
- 9/28 • • • 分份或分配用者 [2]
- 9/30 • • • 清潔；保持清潔；消毒 [2]
- 9/32 • 以成份為特徵者 [8]
- 9/34 • • 以使用的碳水化合物為特徵，如多醣（以使用乳製品為特徵的見 9/40） [8]
- 9/36 • • 含微生物或酶；含輔助醫用或食療的成份，如維生素（以使用乳製品為特徵的見 9/40） [8]
- 9/38 • • 含肽或蛋白（以使用乳製品為特徵的見 9/40） [8]
- 9/40 • • 以使用乳製品為特徵的 [8]

- | | | | |
|------|--|------|-------------------------------------|
| 9/42 | • • 含植物或其部分，如果實、種子、提取物（含樹膠見 9/34） [8] | 9/48 | • • 複合製品，如多層的、塗層的、夾心的 [8] |
| 9/44 | • 以形狀、結構或物理型態為特徵者，如製品有不可食用的支架（液態製品、用於製造液態製品的呈粉狀、薄片狀或粒狀的固態製品見 9/52） [8] | 9/50 | • • 有可食用或不可食用支架的製品，如原錐形帶 [8] |
| 9/46 | • • 充氣的、泡沫的、蜂窩狀的或 | 9/52 | • 液態製品、用於製造液態製品的呈粉狀、薄片狀或粒狀的固態製品 [8] |

A23J 食用蛋白質組合物；食用蛋白質之加工；食用磷脂組合物 [4]

- | | | | |
|-----------|--|-----------|--|
| 1/00 | 提取食用蛋白質組合物；整批打蛋及分離蛋黃與蛋白 [4] | 3/06 | • • 明膠 [5] |
| 1/02 | • 自肉類 | 3/08 | • • 乳蛋白質 [5] |
| 1/04 | • 自魚類或其他海洋動物 | 3/10 | • • • 酪蛋白（乾酪蛋白見 1/22） [5] |
| 1/06 | • 自血液 [2] | 3/12 | • • 自血液 [5] |
| 1/08 | • 自蛋類 | 3/14 | • 植物蛋白質 [5] |
| 1/09 | • • 分離蛋黃與蛋白 | 3/16 | • • 自大豆 [5] |
| 1/10 | • 自毛髮、羽毛、角、皮、皮革、骨等 | 3/18 | • • 自小麥 [5] |
| 1/12 | • 自穀種、小麥、糠麩或廢糖蜜 | 3/20 | • 自微生物或單細胞藻類中之蛋白質 [5] |
| 1/14 | • 自豆科或其他蔬菜種籽；自油餅或其他含油種籽 | 附註 | 分入 3/22 至 3/30 目內之技術主題，如其重點在於蛋白質之性質，則亦被分入 3/04 至 3/20 目中 [8] |
| 1/16 | • 自澱粉廠廢水或類似廢物 | 3/22 | • 用組織化處理 [5] |
| 1/18 | • 自酵母 | 3/24 | • • 用冷凍 [5] |
| 1/20 | • 自牛奶，如酪蛋白（凝乳或乾酪見 A23C）；自乳清 | 3/26 | • • 用擠壓或膨化 [5] |
| 1/22 | • • 乾酪蛋白 | 3/28 | • • 用自溶槽或於溶槽中凝固，如絲狀纖維 [5] |
| 3/00 | 食用蛋白質加工 | 3/30 | • 用水解 [5] |
| 附註 | 於 3/04 至 3/20 目內，適用末位規則，即在每個階層中，如無相反指示，請分入最後適當位置 [5] | 3/32 | • • 用化學試劑 [5] |
| 3/04 | • 動物蛋白質 [5] | 3/34 | • • • 用酶 [5] |
| | | 7/00 | 食用磷脂組合物，如卵磷脂 [4] |

A23K 專門適用於動物的飼料；專門適用於飼料生產的特殊方法

-
- 1/00 (轉見 A23K10/00-10/20, 30/15, 40/00)**
- 1/02 (轉見 A23K10/33)
- 1/04 (轉見 A23K10/24)
- 1/06 (轉見 A23K10/38)
- 1/08 (轉見 A23K10/28)
- 1/10 (轉見 A23K10/10 - 10/22, 10/26, 10/37, 30/15 - 30/18)
- 1/12 (轉見 A23K10/32)
- 1/14 (轉見 A23K10/10 - 10/18, 10/30, 10/35 - 10/37)
- 1/16 (轉見 A23K10/40, 20/00-20/163, 20/174 - 20/179)
- 1/165 (轉見 A23K20/168, 20/184, 20/189)
- 1/17 (轉見 A23K20/195)
- 1/175 (轉見 A23K10/40, 20/20-20/28)
- 1/18 (轉見 A23K50/00 - 50/90)
- 1/20 (轉見 A23K40/00 - 40/25)
- 1/22 (轉見 A23K50/15)
- 1/24 (轉見 A23K40/00 - 40/25, 50/70)
- 3/00 (轉見 A23K30/00, 30/20)**
- 3/02 (轉見 A23K30/10 - 30/18)
- 3/03 (轉見 A23K30/15 - 30/18)
- 3/04 (轉見 A23K10/35)
- 10/00 動物飼料 [2016.01]**
- 10/10 • 通過微生物學或生物化學程序獲得者(使用用於青飼料保藏之化學品或微生物見 30/15) [2016.01]
- 10/12 • • 由天然產物發酵，例如植物材料，動物廢料或生物量 [2016.01]
- 10/14 • • 使用酶之飼料預處理[2016.01]
- 10/16 • • 微生物或其萃取物之添加，例如單細胞蛋白加入飼料組成物 (A23K10/12 優先) [2016.01]
- 10/18 • • • 活的微生物 [2016.01]
- 10/20 • 從動物來源的材料(通過微生物學或生物化學程序獲得見 10/10) [2016.01]
- 10/22 • • 從魚 [2016.01]
- 10/24 • • 從血[2016.01]
- 10/26 • • 從廢棄材料，例如羽毛，骨骼或皮膚 (A23K10/24 優先) [2016.01]
- 10/28 • • • 從廢棄乳製品[2016.01]
- 10/30 • 從植物來源之材料，例如根，種子或花粉；來自真菌源之材料，例如菇(通過微生物學或生物化學程序獲得，例如使用酵母或酶，見 10/10) [2016.01]
- 10/32 • • 從木材或稻草的水解產物 [2016.01]
- 10/33 • • 從糖蜜[2016.01]
- 10/35 • • 從馬鈴薯[2016.01]
- 10/37 • • 從廢料(從木材或稻草的水解產物見 A23K10/32；從糖蜜見 A23K10/33) [2016.01]
- 10/38 • • • 從蒸餾的或釀造的廢棄物 [2016.01]
- 10/40 • 礦鹽石，例如鹽塊[2016.01]
- 20/00 動物飼料的輔助食品因素 [2016.01]**
- 20/10 • 有機物質[2016.01]
- 附註**
- 當分類在 A23K20/105-20/168 時，如該物質具有特定功能，亦應分類至 A23K20/174-20/195 目中
- 20/105 • • 脂族或脂環族化合物[2016.01]
- 20/111 • • 芳香族化合物[2016.01]
- 20/116 • • 雜環化合物[2016.01]

- 20/121 . . . 含有作為雜原子的氧或硫[2016.01]
- 20/126 內酯[2016.01]
- 20/132 . . . 只含有一個作為雜原子之氮[2016.01]
- 20/137 . . . 含有兩個雜原子，其中至少有一個是氮[2016.01]
- 20/142 . . 氨基酸；其衍生物[2016.01]
- 20/147 . . . 聚合物之衍生物，例如胜肽或蛋白質[2016.01]
- 20/153 . . 核酸；水解產物或其衍生物[2016.01]
- 20/158 . . 脂肪酸；油脂；含有油或脂肪之產品[2016.01]
- 20/163 . . 糖，多醣[2016.01]
- 20/168 . . 類固醇[2016.01]
- 20/174 . . 維生素[2016.01]
- 20/179 . . 著色劑，例如色素形成或染色劑[2016.01]
- 20/184 . . 激素[2016.01]
- 20/189 . . 酶[2016.01]
- 20/195 . . 抗生素[2016.01]
- 20/20 . . 無機物質，例如微量元素[2016.01]

附註

於 A23K20/22 – A23K20/28 目內，適用末位規則，即在每個階層中，如無相反指示，請分入最後適當位置[2016.01]

- 20/22 . . 鹼金屬的化合物[2016.01]
- 20/24 . . 鹼土金屬的化合物，例如鎂[2016.01]
- 20/26 . . 含磷化合物[2016.01]
- 20/28 . . 矽酸鹽，例如珍珠岩，沸石或膨潤土[2016.01]
- 30/00 專門適用於為了生產動物飼料之材料的保存程序[2016.01]**
- 30/10 . . 青飼料的[2016.01]
- 30/12 . . 脫水[2016.01]
- 30/15 . . 使用用於保存之化學品或微生

物[2016.01]

- 30/18 . . . 使用微生物或酶[2016.01]
- 30/20 . . 脫水（青飼料的見 A23K30/12）[2016.01]

40/00 動物飼料的成型或建立[2016.01]

- 40/10 . . 通過聚結；通過製粒，例如製作粉末[2016.01]
- 40/20 . . 通過模制，例如製作蛋糕或壓塊[2016.01]
- 40/25 . . 通過擠壓[2016.01]
- 40/30 . . 通過封裝，通過塗覆[2016.01]
- 40/35 . . 製作膠囊，專門適用於反芻動物[2016.01]

50/00 專門適用於特定的動物之飼料[2016.01]

- 50/10 . . 用於反芻動物[2016.01]
- 50/15 . . 包含可代謝轉化為蛋白質的，例如銨鹽或尿素[2016.01]
- 50/20 . . 用於馬[2016.01]
- 50/30 . . 用於豬隻[2016.01]
- 50/40 . . 用於肉食性動物，例如貓或狗[2016.01]
- 50/42 . . 乾飼料[2016.01]
- 50/45 . . 半濕飼料[2016.01]
- 50/48 . . 濕飼料[2016.01]
- 50/50 . . 用於嚙齒動物[2016.01]
- 50/60 . . 用於斷乳仔畜[2016.01]

附註

當分類在 A23K50/60 時，如該斷乳仔畜是包含在 A23K50/10 - 50/50 目中之動物，則也應分類該目中

- 50/70 . . 用於鳥類[2016.01]
- 50/75 . . 用於家禽[2016.01]
- 50/80 . . 用於水生動物，例如魚類，甲殼類動物或軟體動物[2016.01]
- 50/90 . . 用於昆蟲，例如蜜蜂或蠶[2016.01]

A23L 未包括於次類 A21D 或 A23B 至 A23J 內之食品、食料或非酒精飲料；此等之製備或處理，如烹調、營養品質之改進、物理處理（不能為本次類完全包括之成型或加工見 A23P）；食品或食料之一般保存（用於烘焙的麵粉或麵糰的保存見 A21D [4,8]

1/00	(轉見 A23L5/00, 7/00, 9/00, 21/00)	1/172	(轉見 A23L7/152)
1/01	(轉見 A23L5/10)	1/176	(轉見 A23L7/157)
1/015	(轉見 A23L5/20)	1/18	(轉見 A23L7/161 - 7/191)
1/025	(轉見 A23L5/30)	1/182	(轉見 A23L7/196)
1/03	(轉見 A23L29/00)	1/185	(轉見 A23L7/20)
1/035	(轉見 A23L29/10)	1/186	(轉見 A23L7/25)
1/05	(轉見 A23L29/20)	1/187	(轉見 A23L9/10)
1/052	(轉見 A23L29/206)	1/19	(轉見 A23L9/20)
1/0522	(轉見 A23L29/212 - 29/225)	1/20	(轉見 A23L11/00)
1/0524	(轉見 A23L29/231)	1/201	(轉見 A23L11/10)
1/0526	(轉見 A23L29/238)	1/202	(轉見 A23L11/20)
1/0528	(轉見 A23L29/244)	1/211	(轉見 A23L11/30)
1/053	(轉見 A23L29/25)	1/212	(轉見 A23L19/00)
1/0532	(轉見 A23L29/256)	1/214	(轉見 A23L19/10)
1/0534	(轉見 A23L29/262)	1/216	(轉見 A23L19/12)
1/054	(轉見 A23L29/269)	1/2165	(轉見 A23L19/15)
1/056	(轉見 A23L29/275)	1/217	(轉見 A23L19/18)
1/0562	(轉見 A23L29/281)	1/218	(轉見 A23L19/20)
1/058	(轉見 A23L29/288)	1/22	(轉見 A23L27/00)
1/059	(轉見 A23L29/294)	1/221	(轉見 A23L27/10)
1/06	(轉見 A23L21/10)	1/222	(轉見 A23L27/12)
1/064	(轉見 A23L21/12)	1/223	(轉見 A23L27/14)
1/068	(轉見 A23L21/15)	1/224	(轉見 A23L27/16)
1/072	(轉見 A23L21/18)	1/225	(轉見 A23L27/18)
1/076	(轉見 A23L21/20)	1/226	(轉見 A23L27/20)
1/08	(轉見 A23L21/25)	1/227	(轉見 A23L27/21)
1/09	(轉見 A23L29/30, 33/125)	1/228	(轉見 A23L27/22)
1/10	(轉見 A23L7/10)	1/229	(轉見 A23L27/23)
1/105	(轉見 A23L7/104)	1/23	(轉見 A23L27/24)
1/16	(轉見 A23L7/109)	1/231	(轉見 A23L27/26)
1/162	(轉見 A23L7/113)	1/232	(轉見 A23L27/27)
1/164	(轉見 A23L7/117 - 7/139)	1/234	(轉見 A23L27/28)
1/168	(轉見 A23L7/143, 7/148)	1/235	(轉見 A23L27/29)
		1/236	(轉見 A23L27/30)

- 1/237 (轉見 A23L27/40)
- 1/238 (轉見 A23L27/50)
- 1/24 (轉見 A23L27/60)
- 1/27 (轉見 A23L5/40)
- 1/272 (轉見 A23L5/41)
- 1/275 (轉見 A23L5/42 - 5/48)
- 1/277 (轉見 A23L5/49)
- 1/28 (轉見 A23L31/00 - 33/15)
- 1/29 (轉見 A23L33/00)
- 1/30 (轉見 A23L33/10 - 33/12, 33/13 - 33/145)
- 1/302 (轉見 A23L33/15)
- 1/303 (轉見 A23L33/155)
- 1/304 (轉見 A23L33/16 - 33/165)
- 1/305 (轉見 A23L33/17 - 33/195)
- 1/307 (轉見 A23L33/20)
- 1/308 (轉見 A23L33/21 - 33/29)
- 1/31 (轉見 A23L13/00)
- 1/311 (轉見 A23L13/10)
- 1/312 (轉見 A23L13/20)
- 1/313 (轉見 A23L13/30)
- 1/314 (轉見 A23L13/40)
- 1/315 (轉見 A23L13/50)
- 1/317 (轉見 A23L13/60)
- 1/318 (轉見 A23L13/70)
- 1/32 (轉見 A23L15/00)
- 1/322 (轉見 A23L15/10)
- 1/325 (轉見 A23L17/00)
- 1/326 (轉見 A23L17/10)
- 1/327 (轉見 A23L17/20)
- 1/328 (轉見 A23L17/30)
- 1/33 (轉見 A23L17/40)
- 1/333 (轉見 A23L17/50)
- 1/337 (轉見 A23L17/60)
- 1/36 (轉見 A23L25/00)
- 1/38 (轉見 A23L25/10)
- 1/39 (轉見 A23L23/00)
- 1/40 (轉見 A23L23/10)
- 1/48 (轉見 A23L35/00)
- 2/00 非酒精飲料；其固體組成或濃縮物；此等之製備** (濃縮湯食見 23/10；經由除去酒精的非酒精飲料之製備見 C12H3/00) [2]
- 2/02 • 含有水果或蔬菜汁者 [2]
- 2/04 • • 汁液之萃取 (萃取汁液之機械或設備見 A23N1/00, A47J 19/00) [2]
- 2/06 • • • 由柑桔類水果 [2]
- 2/08 • • 汁液之濃縮或乾燥 [2]
- 2/10 • • • 加熱或接觸乾氣體 [2]
- 2/12 • • • 通過冷凍 [2]
- 2/14 • • • • 及昇華 [2]
- 2/38 • 其他非酒精飲料 [2,6]
- 2/385 • 非酒精飲料之濃縮物 [6]
- 2/39 • • 乾組成物 [6]
- 2/395 • • • 有特殊的形狀或形式 [6]
- 2/40 • 起泡組成物 [2]
- 2/42 • 非酒精飲料之保存 [6]
- 2/44 • • 添加防腐劑 [6]
- 2/46 • • 加熱 [6]
- 2/48 • • • 輻射或電的處理 [6]
- 2/50 • • 未加熱之輻射或電的處理 [6]
- 2/52 • 添加成分 (加防腐劑見 2/44) [6]
- 2/54 • • 與氣體混合 [6]
- 2/56 • • 香料或苦味劑 (增甜劑見 2/60) [6]
- 2/58 • • 著色劑 [6]
- 2/60 • • 增甜劑 [6]
- 2/62 • • 混濁劑；改進混濁安定性的試劑 [6]
- 2/64 • • 再添加揮發性的芳香成分 [6]
- 2/66 • • 蛋白質 [6]
- 2/68 • • 酸化物質 [6]
- 2/70 • 非酒精飲料之澄清化或精製；除去不必要的物質 [6]
- 2/72 • • 過濾 [6]
- 2/74 • • • 使用隔膜，例如滲透作用、超過濾 [6]
- 2/76 • • 氣體之除去 [6]
- 2/78 • • 離子交換 [6]
- 2/80 • • 吸附作用 [6]
- 2/82 • • 絮凝作用 [6]
- 2/84 • • 使用微生物或生物的材料，例如酶 [6]

3/00 食品或食料之一般保存，如專用於食品或食料之巴氏法滅菌、殺菌（涉及包裝之食品或食料之保存見 B65B 55/00）

- 3/005 • 利用輻射或電處理加熱者（乾燥或烘乾見 3/40） [5]
- 3/01 • • 利用微波或電介質加熱 [5]
- 3/015 • 採用壓力變化、震盪、加速度、剪切應力處理者 [5]
- 3/02 • 利用對包裝物料加熱，該包裝物連續地或分段地逐漸傳送通過加熱裝置（3/005 優先） [5]
- 3/04 • • 包裝物置於環狀鏈或環狀帶傳送器上者
- 3/06 • • 包裝物沿螺旋路線傳送者
- 3/08 • • 包裝物放於旋轉台上者
- 3/10 • 利用對包裝物料加熱，該包裝物逐漸傳送但不通過加熱裝置（3/005 優先） [5]
- 3/12 • • 包裝物係於加熱介質循環通過之互通箱內者
- 3/14 • • 包裝物於原處移動者
- 3/16 • 利用對散裝物料加熱（3/005）優先 [5]
- 3/18 • • 於逐漸傳送時通過加熱裝置者
- 3/20 • • • 沿平板傳送者
- 3/22 • • • 利用管子輸送者
- 3/24 • • 物料呈噴霧狀者
- 3/26 • 用輻射而不加熱者
- 3/28 • • 用紫外線
- 3/30 • • 用超聲波處理
- 3/32 • 用電流處理不產生加熱作用
- 3/34 • 用化學品處理
- 3/3409 • • 以氣體形式，如煙熏；組合物或其設備 [5]
- 3/3418 • • • 於受控氣氛內，如在僅包含 CO₂、N₂、O₂ 或 H₂O 之半真空中 [5]
- 3/3427 • • • • 於其中包置或使用吸附劑（具有吸附流體裝置的食料包裝物見 B65D81/26） [5]

- 3/3436 • • • • 氧吸附劑 [5]
- 3/3445 • • • 除 CO₂、N₂、O₂ 或 H₂O 外，含有其他氣體之受控氣氛中 [5]
- 3/3454 • • 以液體或固體形式 [5]
- 3/3463 • • • 有機化合物；微生物；酶 [5]

附註

於 3/3472 至 3/3562 目內，適用末位規則，即在每個階層中，如無相反指示，請分入最後適當位置 [5]

- 3/3472 • • • • 來自動物或植物之不明結構的化合物 [5]
- 3/3481 • • • • 含氧有機化合物 [5]
- 3/349 • • • • 含有單鍵連接之氧原子 [5]
- 3/3499 • • • • 含有雙鍵連接之氧原子 [5]
- 3/3508 • • • • 含有羧基 [5]
- 3/3517 • • • • 羧酸酯 [5]
- 3/3526 • • • • 含氮有機化合物 [5]
- 3/3535 • • • • 含硫有機化合物 [5]
- 3/3544 • • • • 含雜環有機化合物 [5]
- 3/3553 • • • • 含磷有機化合物 [5]
- 3/3562 • • • • 糖；及其衍生物 [5]
- 3/3571 • • • • 微生物；酶 [5]
- 3/358 • • • 無機化合物 [5]
- 3/3589 • • • 利用液體保存之設備 [5]
- 3/3598 • • • 利用固體保存之設備
- 3/36 • 冷凍；其後之解凍；冷卻 [5]
- 3/365 • • 冷凍後之解凍 [5]
- 3/37 • • 加入化學品 [5]
- 3/375 • • • 於低溫下食品與化學品，如液態氮，直接接觸 [5]
- 3/40 • 利用乾燥或烘乾；其後之復原 [5]
- 3/42 • • 於乾燥前或乾燥過程中加入化學品 [5]
- 3/44 • • 冷凍乾燥 [5]
- 3/46 • • 噴霧乾燥 [5]

- 3/48 • • 薄層、轉鼓或滾筒乾燥 [5]
- 3/50 • • 流化床乾燥 [5]
- 3/52 • • 泡沫乾燥 [5]
- 3/54 • • 用輻射或電處理，如超聲波 [5]
- 5/00 一般食物或食品之製備或處理；食物或食品由此獲得；其材料（其一般保存見 A23L3/00） [2016.01]**
- 5/10 • 烹調食物一般方法，例如烘焙或油炸[2016.01]
- 5/20 • 去除不需要的物質，例如除臭或排毒（去除不良物，例如自豆類除去苦味，見 A23L11/30） [2016.01]
- 5/30 • 物理處理，例如電氣或磁性裝置，波能量或照射（保存見 A23L3/00，A23B；烹飪見 A23L5/10） [2016.01]
- 5/40 • 食品著色或脫色[2016.01]
- 5/41 • • 過使用添加劑保留或改變自然的顏色，例如光學增亮劑（A23L5/42 優先） [2016.01]
- 5/42 • • 染料或顏料的添加，例如結合光學增亮劑[2016.01]
- 5/43 • • • 使用天然形成的有機染料或顏料，其人工複製物或其衍生物[2016.01]
- 5/44 • • • • 使用類胡蘿蔔素或葉黃素 [2016.01]
- 5/46 • • • 使用微生物或藻類來源的染料或顏料[2016.01]
- 5/47 • • • 使用未涵蓋於 A23L5/43 - A23L5/46 之合成有機染料或顏料 [2016.01]
- 5/48 • • • • 以其製備之化學製程為特徵之未指定組成化合物 [2016.01]
- 5/49 • • 通過化學反應除去顏色，例如漂白[2016.01]
- 7/00 穀物衍生產品；麥芽產品（豆類的麥芽產品見 A23L11/20）；**
- 為其製備或處理（麥芽釀造的製備見 C12C） [2016.01]**
- 7/10 • 穀物衍生產品[2016.01]
- 7/104 • • 粉狀的穀類或穀類材料之發酵；酶或微生物之添加（A23L7/109，A23L7/20 優先；醬油見 A23L27/50） [2016.01]
- 7/109 • • 義大利麵的種類，例如通心粉或麵條[2016.01]
- 7/113 • • • 半熟或速食麵[2016.01]
- 7/117 • • 薄片或其他形狀之即食食品；半成品或部分成品（A23L7/143，A23L7/152 優先） [2016.01]
- 7/122 • • • 包覆，滿佈，多層或中空之即食穀類食品[2016.01]
- 7/126 • • • 零食或通過結合，成形或壓實穀物或穀類片在一起而獲得之類似物，例如穀物棒 [2016.01]
- 7/13 • • • 零食或通過穀物麵團之油煎炸所獲得類似物[2016.01]
- 7/135 • • • 具有相似大小之個別的或非擠出之薄片，顆粒劑或形狀，例如早餐穀物[2016.01]
- 7/139 • • • • 未經處理的粉料或麵團製成全麥或穀物片[2016.01]
- 7/143 • • 待料理和熱吃的穀物顆粒或薄片，例如燕麥；重組米製品 [2016.01]
- 7/148 • • • 未經處理的粉料或麵團製成全麥或穀物片[2016.01]
- 7/152 • • 穀類胚芽產品[2016.01]
- 7/157 • • 用於裹粉於肉，魚或類似物之粉狀顆粒[2016.01]
- 7/161 • • 膨化穀物，例如爆玉米花或爆米花[2016.01]
- 7/165 • • • 膨化穀物的製備涉及粉料或麵團作為中間步驟之製備 [2016.01]
- 7/17 • • • • 通過擠壓[2016.01]
- 7/174 • • • 膨化穀物的製備從未經處理

- 的粉料或麵團製成全麥或穀物片[2016.01]
- 7/178 • • • • 通過帶有或不帶有加熱之壓力釋放 [2016.01]
- 7/183 • • • • 通過加熱而無需使用壓力釋放裝置[2016.01]
- 7/187 • • • • • 連續加工裝置[2016.01]
- 7/191 • • • 膨化穀類之後處理，例如塗佈或鹽醃[2016.01]
- 7/196 • • 其中原始顆粒形狀被維持的產品，例如蒸穀米[2016.01]
- 7/20 • 麥芽產品（豆類的麥芽產品見 A23L11/20；麥芽釀造之製備見 C12C）[2016.01]
- 7/25 • • 透過糖化之穀物麥芽或穀物發酵[2016.01]
- 9/00 布丁；奶油替代品；其製備或處理[2016.01]**
- 9/10 • 布丁；乾粉布丁[2016.01]
- 9/20 • 奶油替代品[2016.01]
- 11/00 豆類，即豆科植物的果實，用於生產飼料或食品；豆類製成之產品；其製備或處理，例如與磷酸鹽處理[2016.01]**
- 11/10 • 快速烹飪豆類[2016.01]
- 11/20 • 麥芽產品；發酵的麥芽產品（調味劑或調味品見 A23L27/00；穀物麥芽產品見 A23L7/20）[2016.01]
- 11/30 • 去除不欲之物質，例如苦味物質[2016.01]
- 13/00 肉類製品；肉類粉料；其製備或處理 [2016.01]**
- 13/10 • 肉粉或粉末；顆粒，團塊或薄片[2016.01]
- 13/20 • 從內臟，例如外皮，皮膚，骨髓，肚，腳，耳朵或口鼻部（腺體或骨頭作為加工肉類原料見 A23L13/60）[2016.01]
- 13/30 • 肉類萃取物[2016.01]
- 13/40 • 含添加物[2016.01]
- 13/50 • 禽製品，例如禽類香腸[2016.01]
- 13/60 • 粉碎或乳化肉產品，例如香腸；從碎肉製品之重組肉 [2016.01]
- 13/70 • 拍打過的或調味肉塊，例如通過注入溶液獲得的；浸軟溶液[2016.01]
- 15/00 蛋製品；其製備或處理 [2016.01]**
- 15/10 • 蛋捲[2016.01]
- 17/00 從海產製作之食物；魚產品；魚粉；魚卵替代品；其製備或處理[2016.01]**
- 17/10 • 魚粉或粉末；顆粒；團塊或薄片[2016.01]
- 17/20 • 魚提取物[2016.01]
- 17/30 • 魚卵，例如魚子醬，魚卵替代品[2016.01]
- 17/40 • 貝類[2016.01]
- 17/50 • 軟體動物[2016.01]
- 17/60 • 食用海帶[2016.01]
- 19/00 從水果或蔬菜製品；其製備或處理（豆類見 A23L11/00；果皮醬、果醬、果凍或相似物件 A23L21/10；處理散裝之收集水果或蔬菜見 A23N） [2016.01]**
- 19/10 • 似塊莖的或類似含澱粉根莖作物[2016.01]
- 19/12 • • 馬鈴薯[2016.01]
- 19/15 • • • 不定形乾製品，例如粉末，薄片，顆粒或團塊[2016.01]
- 19/18 • • • 烘培或油炸製品，例如點心或薄片[2016.01]
- 19/20 • 醃製，例如酸菜或醃漬品[2016.01]
- 21/00 果皮醬、果醬、果凍或相似物；來自蜂業之產品；其製備或處理 [2016.01]**
- 21/10 • 果皮醬；果醬；果凍；其他類似的水果或蔬菜的組合物；模擬水果產品[2016.01]

- 21/12 • • 從水果或蔬菜固體衍生 [2016.01]
- 21/15 • • 從水果或蔬菜汁衍生[2016.01]
- 21/18 • • 模擬水果產品[2016.01]
- 21/20 • 來自蜂業之產品，例如蜂王漿或花粉；替代品[2016.01]
- 21/25 • • 蜂蜜；蜂蜜替代品[2016.01]
- 23/00 湯；醬料（A23L27/50，A23L27/60 優先）其製備或處理[2016.01]**
- 23/10 • 湯濃縮液，例如粉末或塊狀物 [2016.01]
- 25/00 主要為堅果仁或種子組成之食品；其製備或處理[2016.01]**
- 25/10 • 花生醬[2016.01]
- 27/00 香料，調味料或調味品；人工甜味劑；食鹽；食用鹽的替代品；其製備或處理[2016.01]**
- 27/10 • 天然香料，調味劑或調味品；其提取物[2016.01]
- 27/12 • • 從水果，例如精油[2016.01]
- 27/14 • • 乾燥香料[2016.01]
- 27/16 • • • 洋蔥[2016.01]
- 27/18 • • 芥末[2016.01]
- 27/20 • 合成香料，調味劑或調味品 [2016.01]
- 27/21 • • 含氨基酸[2016.01]
- 27/22 • • • 含有麩胺酸[2016.01]
- 27/23 • • 含有核苷酸[2016.01]
- 27/24 • • 通過發酵製備[2016.01]
- 27/26 • • 肉味風味[2016.01]
- 27/27 • • 煙霧風味 [2016.01]
- 27/28 • • 咖啡或可可風味 [2016.01]
- 27/29 • • 水果風味[2016.01]
- 27/30 • 人工甜味劑[2016.01]
- 27/40 • 食鹽；食用鹽的替代品[2016.01]
- 27/50 • 醬油[2016.01]
- 27/60 • 沙拉醬，美乃滋，番茄醬 [2016.01]
- 29/00 食品或含有添加劑的食品（含用於改變營養品質之添加物見 A23L33/10；基本含不消化之添加物，如膳食纖維見 A23L33/21）；其製備或處理[2016.01]**
- 29/10 • 含乳化劑[2016.01]
- 29/20 • 含有膠凝劑或增稠劑（果皮醬、果醬、果凍或其它類似的水果或蔬菜成分見 A23L21/10） [2016.01]
- 29/206 • • 植物性[2016.01]
- 29/212 • • • 澱粉；修飾澱粉；澱粉衍生物，例如酯或醚（含澱粉水解物，例如糊精見 A23L29/30） [2016.01]
- 29/219 • • • • 化學改良的澱粉；澱粉與其它化學品的反應或複合製品[2016.01]
- 29/225 • • • • 粉狀增稠劑，除了分離澱粉或衍生物[2016.01]
- 29/231 • • • 果膠；其衍生物[2016.01]
- 29/238 • • • 從種子，例如刺槐豆膠或瓜爾膠 (A23L 29/212, A23L 29/231 優先) [2016.01]
- 29/244 • • • 從球莖，塊莖或根 例如葡甘聚糖(A23L 29/212 優先) [2016.01]
- 29/25 • • • 滲出物，如阿拉伯樹膠，阿拉伯樹膠，刺梧桐樹膠或黃耆膠[2016.01]
- 29/256 • • • 從海藻，例如藻酸鹽，洋菜或紅藻膠[2016.01]
- 29/262 • • • 纖維素；其衍生物，例如醚 [2016.01]
- 29/269 • • 源自於微生物，例如黃原膠或葡聚糖[2016.01]
- 29/275 • • 源自於動物，例如甲殼素 [2016.01]
- 29/281 • • • 蛋白，例如膠質或膠原 [2016.01]
- 29/288 • • 合成樹脂，例如聚乙烯吡咯烷酮[2016.01]
- 29/294 • • 無機添加劑，例如二氧化矽 [2016.01]

- 29/30 • 含碳水化合物糖漿；含有糖；含有糖醇，例如木糖醇；含澱粉水解產物，例如糊精（A23L21/20 優先；人工甜味劑見 A23L27/30）[2016.01]
- 31/00 食用提取物或真菌製備；其製備或處理 [2016.01]**
- 31/10 • 酵母或其衍生物[2016.01]
- 31/15 • • 提取物[2016.01]
- 33/00 修改食品營養品質；食用產品；其製作或處理[2016.01]**
- 33/10 • 使用添加劑（A23L33/21 優先）[2016.01]
- 33/105 • • 植物提取物，其人工複製品或其衍生物[2016.01]
- 33/11 • • • 植物固醇類或其衍生物，例如植物固醇[2016.01]
- 33/115 • • 脂肪酸或其衍生物；脂肪或油[2016.01]
- 33/12 • • • 脂肪酸或其衍生物[2016.01]
- 33/125 • • 含碳水化合物糖漿；含有糖；含糖醇；含有澱粉水解物（不消化的物質見 A23L33/21）[2016.01]
- 33/13 • • 核酸或其衍生物（A23L33/145 優先）[2016.01]
- 33/135 • • 真菌或其衍生物，例如益生菌[2016.01]
- 33/14 • • 酵母或其衍生物[2016.01]
- 33/145 • • • 提取物[2016.01]
- 33/15 • • 維生素[2016.01]
- 33/155 • • • 維生素 A 或 D[2016.01]
- 33/16 • • 無機鹽，礦物質或微量元素[2016.01]
- 33/165 • • • 複合物或螯合物[2016.01]
- 33/17 • • 氨基酸，胜肽或蛋白質[2016.01]
- 33/175 • • • 氨基酸[2016.01]
- 33/18 • • • 胜肽，蛋白水解物[2016.01]
- 33/185 • • • 植物蛋白[2016.01]
- 33/19 • • • 乳蛋白[2016.01]
- 33/195 • • • 來自於微生物的蛋白質[2016.01]
- 33/20 • 減少營養價值；降低營養價值之食用產品 [2016.01]
- 33/21 • • 基本上不消化物質之添加物，例如膳食纖維（膠凝劑或增稠劑的添加見 A23L29/20）[2016.01]
- 33/22 • • • 搗碎的植物纖維部位，例如蔗渣漿或果肉漿[2016.01]
- 33/24 • • • 纖維素或其衍生物[2016.01]
- 33/25 • • • 合成聚合物，例如乙烯基或丙烯酸聚合物[2016.01]
- 33/26 • • • 多元醇聚酯，例如蔗糖聚酯；合成糖聚合物，例如聚葡萄糖[2016.01]
- 33/28 • • • 動物源物質，例如明膠或膠原[2016.01]
- 33/29 • • • 礦物質，例如礦物油或粘土[2016.01]
- 35/00 未包括在 A23L5/00 - A23L33/00 之食物或食品；其製備或處理[2016.01]**

A23N 其他類不包括之處理大量收穫的水果、蔬菜或花球莖之機械或設備裝置；大量蔬菜或水果之去皮；製備牲畜飼料設備（切割草類或飼料機械見 A01F29/00；碎裂，如切碎見 B02C；切斷，如切割、割裂、切片見 B26B，D）

次類索引

乾燥裝置 1/00
 去核或除去含籽部分之機械 3/00, 4/00
 去穀、去莢、分裂或去皮機械.... 5/00, 7/00

製備牲畜飼料裝置 17/00
 其他處理機械 11/00 至 15/00

1/00 汁液提取機械或裝置（水果或蔬菜汁或其製備見 A23L2/00；供家用者見 A47J31/00；榨汁壓機見 B30B）

- 1/02 • 與碎裂或切割結合者
- 3/00 • 以進料裝置為特徵之水果去芯或去核機械（4/00 優先）[2]
- 3/02 • 有進料滾筒者
- 3/04 • 有進料環帶者
- 3/06 • 有進料台者

4/00 以去核或除籽裝置為特徵之水果去核或去除含籽部分之機械

（用於水果去皮及去除含籽部分者見 7/08，家用去果核裝設見 A47J23/00，去果芯者見 A47J25/00）[2,3]

- 4/02 • 用於去果核者 [2]
- 4/04 • • 用於桃、李、杏或其同類物[2]
- 4/06 • • 用於櫻桃或其同類物（4/04 優先）[2]
- 4/08 • • 用於棗、橄欖或其同類長橢圓形水果者 [2]
- 4/10 • • 用於有極小種籽之水果者，如葡萄乾 [2]
- 4/12 • 用於去果蕊者 [2]
- 4/14 • • 用於蘋果、梨或其同類物 [2]
- 4/16 • • 用於蕃茄或其同類物 [2]
- 4/18 • • 用於柑桔類水果者 [2]
- 4/20 • • 用於菠蘿者 [2]
- 4/22 • 劈開及去核兩用者 [2]
- 4/24 • 用於由切開水果去除含籽部分者 [2]

5/00 用於去穀、去莢或敲破堅果之機械

- 5/01 • 用於花生 [2]
- 5/03 • 用於椰子（5/08 優先）[2]

- 5/08 • 用於去除堅果肉質或纖維殼者（用於花生者見 5/01）

7/00 蔬菜或水果之去皮（洋蔥去皮之裝置見 15/08；家用去皮機械見 A47J17/00）[3]

- 7/01 • 利用化學物質，如鹼液 [2,3]
- 7/02 • 馬鈴薯、蘋果或類似形狀之蔬菜或水果之去皮（7/01 優先）[3]
- 7/04 • 蘆筍之去皮（7/01 優先）[3]
- 7/08 • 用於水果去皮及去除含籽部分者
- 7/10 • 傳動機械

11/00 由梗中去除髓

12/00 用於清潔、漂白、乾燥或烘焙水果或蔬菜，如咖啡、可可、堅果之機械（處理，如烘焙咖啡或可可之方法見 A23F、G；清潔，如洗滌，或乾燥穀物見 B02B1/00；為清潔將固體從固體中分離見 B07B；一般清潔見 B08B；加熱裝置本身，參見有關之類，如 F24；一般乾燥機械見 F26B）[3]

- 12/02 • 用於清洗或漂白（12/06 優先；漂白方法見 A23B7/06）[3]
- 12/04 • • 用於漂白 [3]
- 12/06 • 用於清潔或漂白，與隨後乾燥相結合 [3]
- 12/08 • 用於乾燥或烘焙（12/06 優先）[3]
- 12/10 • • 旋轉式烘焙器 [3]
- 12/12 • • 烘焙機械之輔助裝置 [3]

15/00 為人類應用目的之其他處理水果或蔬菜之機械或裝置；花球莖之剪頂或去皮之機械裝置 [3]

- 15/01 • 用於孢子甘藍由莖桿去皮 [2]
- 15/02 • 用於水果去莖、刺穿或去皮者；

- 15/04 去除薯類發芽部分者
• 用於水果或蔬菜去頂之裝置（洋蔥去頂見 15/08）[2]
- 15/06 • 水果之其他處理裝置，如標誌、催熟、擦亮
- 15/08 • 用於洋蔥或花球莖去頂或去皮之裝置 [2]
- 15/10 • 用於豌豆或豆類去殼 [2]

- 15/12 • 用於剪斷或串聯豆粒 [3]
- 17/00 專用於製備牲畜飼料之設備裝置**
- 17/02 • 飼料搗碎機（家用之搗碎薯類或其他飼料工具見 A47J19/04）

A23P 未為其他單一次類所完全包括之食料成形或加工

附註

除 A23 之其他次類外，注意與食料成形及加工有關者 A01J，A21C，A22C，A47J，B02C 等次類

1/00 (轉見 A23P10/00 - 10/10)

- 1/02 (轉見 A23P10/20 - 10/28)
- 1/04 (轉見 A23P 10/30，10/35)
- 1/06 (轉見 A23P10/40 - 10/47)
- 1/08 (轉見 A23P20/00 - 20/25)
- 1/10 (轉見 A23P30/00 - 30/10)
- 1/12 (轉見 A23P30/20 - 30/25)
- 1/14 (轉見 A23P30/30 - 30/38)
- 1/16 (轉見 A23P30/40)

10/00 以製品為特徵之食品的塑造或加工 [2016.01]

- 10/10 • 在一個非食用支撐構件上固定食品[2016.01]
- 10/20 • 結塊；製粒；壓片[2016.01]
- 10/22 • • 磨碎的固體顆粒之結塊或造粒，例如在自由落下帷幕[2016.01]
- 10/25 • • 通過擠壓或通過壓力之結塊或造粒，例如通過小孔，通過篩網或表面之間的[2016.01]
- 10/28 • • 製片，使食物棒由乾燥的粉狀混合物進行壓縮[2016.01]
- 10/30 • 顆粒的封裝，例如食品添加劑[2016.01]

- 10/35 • • 用油，脂類，甘油單酯或甘油二酯[2016.01]
- 10/40 • 製作自由流動粉末或速溶粉，即加入液體時迅速重組之粉末（A23P10/20，10/30 優先）[2016.01]
- 10/43 • • 使用抗結塊劑或改善流動性之試劑，添加期間或之後粉末成形[2016.01]
- 10/47 • • 使用的添加劑，例如乳化劑，潤濕劑或粉塵結合劑[2016.01]

20/00 食品的塗料；其塗料；製作層疊，多層，填滿或空心食品 [2016.01]

- 20/10 • 食用塗料，例如與油或脂肪[2016.01]
- 20/12 • • 應用粉末或顆粒至食品之裝置，例如用於麵包屑；這種的設備與預濕潤或拍打之裝置結合 [2016.01]
- 20/13 • • • 涉及旋轉裝置內之食品的攪動，例如鼓輪[2016.01]
- 20/15 • • 用液體或半液體產品之塗覆之設備或程序[2016.01]
- 20/17 • • • 通過浸漬[2016.01]
- 20/18 • • • 通過噴塗，流化床塗層或鑄

- 造的塗層（結合裹粉見 A23P20/12）[2016.01]
- 20/20 • 製作層疊，多層，填滿或空心食品，例如通過在預製食用麵片或在食用食品容器之包覆[2016.01]
- 20/25 • • 填充或填料夾心食品片，例如結合芯或製造空腔[2016.01]
- 30/00 以程序或設備為特徵之食品的塑造或加工（A23P10/00、20/00 優先）[2016.01]**
- 30/10 • 成型[2016.01]
- 30/20 • 擠出[2016.01]
- 30/25 • • 不同食品的共擠壓[2016.01]
- 30/30 • 膨化或擴大[2016.01]
- 30/32 • • 通過壓力釋放，例如爆炸膨化；真空處理[2016.01]
- 30/34 • • • 通過擠壓膨脹[2016.01]
- 30/36 • • • 在連續加工裝置[2016.01]
- 30/38 • • 通過加熱（結合釋放壓力或真空處理見 A23P30/32）[2016.01]
- 30/40 • 起泡或攪打[2016.01]

A24 煙草；雪茄煙；紙煙；吸煙者用品

A24B 吸煙或嚼煙之製造或製備；煙草；鼻煙

次類索引

製備	1/00，3/00	扭捻機	11/00
除梗；切割；		化學處理	15/00
使潮濕	5/00；7/00；3/00，9/00	煙草	13/00

1/00 於種植園內製備煙草（煙草收穫機見 A01D45/16）

- 1/02 • 在貯倉內對煙草進行預處理之設備，例如配備乾燥裝置者
- 1/04 • 篩選、分類、清潔或去除煙草中之雜質（以篩選、分類進行之提純一般見 B07B）
- 1/06 • 串聯煙葉
- 1/08 • 煙葉用懸掛裝置
- 1/10 • 包裝或壓緊煙草

3/00 於煙廠內製煙草

- 3/02 • 令已包裝之生煙草潮濕（包裝潮濕煙草用容器見 B65D81/22）
- 3/04 • 潮濕或乾燥成捆之煙草或煙絲（3/12 優先）
- 3/06 • 鬆解煙葉或煙絲（3/07 優先）
- 3/07 • 切割或去除黏連之煙葉；切除葉柄
- 3/08 • 摻混煙草
- 3/10 • 烤製或冷卻煙草
- 3/12 • 煙草的蒸、調製或加香
- 3/14 • 形成再製煙草產品，如外包煙葉材料、煙紙、仿造煙葉、煙條、煙餅；此類產品之形式（粉飾見 A24C1/40；煙草或卷紙見 D21H）
- 3/16 • 分類或排列煙葉
- 3/18 • 煙葉之其他處理，例如膨化、捲曲、清潔

5/00 煙葉除梗；處理煙梗或葉肋

- 5/02 • 利用撥出煙梗

- 5/04 • 利用切去煙梗
- 5/06 • 利用剝去煙梗之煙葉部分
- 5/08 • 利用切去、刮去、壓平煙梗或葉肋之粗厚部分
- 5/10 • 利用壓碎煙葉隨後分離
- 5/12 • 除梗之輔助裝置
- 5/14 • 使煙葉或煙梗變平之機械
- 5/16 • 煙梗或葉肋之其他處理，例如：弄彎、切細、切開（使潮濕見 3/04）

7/00 切割煙草（手工切割工具見

B26B；切片一般見 B26D1/00，3/00）

- 7/02 • 用附往復式刀之機器
- 7/04 • 用附旋轉式刀之機器
- 7/06 • • 用兩套配合刀盤
- 7/08 • • 用若干連續動作之刀
- 7/10 • • • 有與進料方向平行之切割刀軸
- 7/12 • • • 有與進料方向呈垂直之切割刀軸
- 7/14 • 煙草切割設備之進料或調控裝置

9/00 煙草產品含水量之控制，例如雪茄煙、紙煙、斗煙（吸煙者用以控制煙草產品含水量之裝置見 A24F25/00）

11/00 煙葉扭捻機

13/00 煙斗用煙草、雪茄用煙草，例如雪茄填充煙、或紙煙用煙

- 草；嘴煙；鼻煙（機械處理見 3/00 至 11/00；再製煙草產品見 3/14；煙草之化學特性或處理見 15/00）
- 13/02 • 煙草之片或屑
- 15/00 煙草之化學特性或處理；煙草代用品（3/00 優先）**
- 15/10 • 煙草製品或煙草代用品之化學特徵 [3]
- 15/12 • • 再製煙草者 [3]
- 15/14 • • • 由煙草與一種並非來自煙草之黏結劑製成 [3]
- 15/16 • • 煙草代用品者 [3]
- 15/18 • 煙草製品或煙草代用品之處理 [3]
- 15/20 • • 生化處理 [3]
- 15/22 • • 以應用電能或波能或粒子輻射 [3]
- 15/24 • • 應用提取；煙草萃取液 [3]
- 15/26 • • • 應用有機溶劑之提取 [3]

- 15/28 • • 應用化學物質 [3]

附註

於 15/30 至 15/42 次目內，適用末位規則，即在每個階層中，如無相反指示，請分入最後適當位置[3]

- 15/30 • • • 應用有機物質 [3]
- 15/32 • • • • 應用無環化合物 [3]
- 15/34 • • • • 含有一個碳環而非為一個六節芳環 [3]
- 15/36 • • • • 含有一個雜環 [3]
- 15/38 • • • • • 只有氮作為雜原子 [3]
- 15/40 • • • • • 只有氧或硫成為雜原子 [3]
- 15/42 • • • 應用有機及無機物質 [3]

A24C 製造雪茄煙或紙煙之機械

製造雪茄煙

- 1/00 製造雪茄煙之部件（兩個或兩個以上製造雪茄煙之部件組合見 3/00；安裝或連接過濾嘴或煙嘴見 5/47，5/52；切割機一般見 B26D）**
- 1/02 • 帶有或不帶有計量分配裝置之煙草進料設備
- 1/04 • 切割雪茄煙黏合劑或外包煙葉用之設備
- 1/08 • 製造煙草束
- 1/10 • • 帶有包捲用檔板與工作台之捲束機械
- 1/12 • • 帶有包捲滾筒之捲束機械
- 1/14 • • 帶有抓爪之捲束機械
- 1/16 • 處理捲束
- 1/18 • • 雪茄捲束用之模或壓機
- 1/20 • • • 雪茄捲束用之旋轉模
- 1/22 • • 滾壓形成之捲束
- 1/24 • • 按長度切割捲束
- 1/26 • 加外包煙葉
- 1/28 • • 外包煙葉傳送機械
- 1/30 • • 對捲束加外包煙葉之設備
- 1/32 • • 形成雪茄煙嘴之設備（過濾嘴，煙嘴見 A24D3/00）
- 1/34 • • 塗敷黏接劑之裝置
- 1/36 • • 按長度切割包好之捲束
- 1/38 • 雪茄煙之最後處理，例如揀選分類（乾燥雪茄見 A24B9/00）
- 1/40 • • 褪光或粉飾雪茄煙
- 1/42 • • 標記、印字或裝飾雪茄煙
- 1/44 • • 包捲與壓製雪茄煙之設備

3/00	製造雪茄煙之完整過程；兩個或多個製造雪茄煙的部件組合		先)
5/00	製造紙煙；製造雪茄煙或紙煙之煙嘴材料，或連接過濾嘴或煙嘴於雪茄煙或紙煙上 [3]	5/35	• 由製造機至包裝機輸送紙煙用之傳送設備的改進
5/02	• 紙煙填料機器	5/352	• • 使用容器，即船形器
5/04	• • 有連續裝填桿者（5/14 優先）	3/354	• • • 於製造機處裝進船形器
5/06	• • 有壓製箱者	5/356	• • • 排空船形器進入包裝機漏斗（漏斗結構見 B65B19/04）
5/08	• 附有包捲用之檔板及工作台之機器	5/358	• • • 船形容器結構
5/10	• 附有包捲滾筒之機器	5/36	• 由不合格紙煙去除包紙或其他部分
5/12	• 切割填滿及捲成之紙煙的末端	5/38	• 與印字機結合之機器
5/14	• 連續桿式機器（煙草進料裝置見 5/39）	5/39	• 煙草進料裝置（按桿或紙煙條件調節進料者見 5/34） [1,2006.01]
5/18	• • 形成桿	5/40	• 製作紙煙用之手動裝置
5/20	• • 捲軸；線軸支架；其他附件	5/42	• • 袖珍紙煙裝填器
5/22	• • 褶縫紙邊接口	5/44	• • 袖珍紙煙捲煙器
5/24	• • 黏接縫口	5/46	• 製作紙煙用紙管（製作紙管一般見 B31C）
5/26	• • 弄乾縫口	5/47	• 連接過濾嘴或煙嘴至雪茄或紙煙上，如將過濾嘴插入紙煙或其煙嘴上（5/52 優先；過濾器，其製造，煙嘴見 A24D3/00） [3]
5/28	• • 切斷煙桿	5/52	• 連結過濾嘴或煙嘴至紙煙桿或煙桿上（過濾器，其製造，煙嘴見 A24D3/00）
5/30	• • • 附有磨刀裝置之機器	5/54	• 於裝填煙草後，將紙煙紙管兩端折疊
5/31	• • 於機器起動、放慢或有故障時投入運轉的專門裝置，例如用於轉移或中斷連續桿	5/56	• 用機械方法製作煙嘴材料，例如雪茄煙或紙煙嘴用之片狀軟木（製作煙嘴材料之化學部分見 C08；紙煙用之包紙見 D21H）
5/32	• 分開、整理、計數或檢查紙煙（有關包裝見 B65B19/00）；按裝煙桿或紙煙條件調節煙草進料（利用確定材料之化學或物理性質以研究或分析材料見 G01N；控制一般見 G05） [1,2006.01]	5/58	• • 加煙嘴材料
5/33	• • 收集或整理裝置	5/60	• 紙煙之最後處理，例如標記、印字、印商標、裝飾
5/34	• • 檢查紙煙或桿，例如為調節煙草進料；除去不合格的紙煙 [1,2006.01]		
5/343	• • • 用機械方法，例如探觸器		
5/345	• • • 除去不合格的紙煙（5/31 優		

A24D 雪茄；紙煙；煙油濾芯；雪茄煙或紙煙之煙嘴；煙油濾芯或煙嘴之製造

1/00 雪茄；紙煙

- 1/02 • 有專門包皮者
- 1/04 • 有煙嘴或過濾嘴者（煙嘴，過濾嘴本身見 3/00）
- 1/08 • 附有點燃裝置者（引火成分見 C06C15/00；點燃器本身見 F23Q）
- 1/10 • 附有熄火器者
- 1/12 • 附有放煙灰附件、夾持器或其他裝置者
- 1/14 • 煙斗用之煙盒
- 1/16 • 雪茄煙或紙煙用條飾（加條飾機器見 B65C）
- 1/18 • 選擇除煙草以外適於吸煙用之材料

3/00 煙油濾芯，如過濾嘴、過濾插入物（過濾器一般見 B01D）；雪茄或紙煙之煙嘴（用於煙斗，用於雪茄或紙煙之煙嘴見 A24F 7/00） [3]

- 3/02 • 煙油濾芯之製造（過濾器的紙或纖維素材料之製造見 D21） [3]
- 3/04 • 以形狀或結構為特徵之煙油濾芯 [3]
- 3/06 • 煙油濾芯材料之使用 [3]
- 3/08 • • 有機材料為載體或主要成分者（以離子交換材料者見 3/12） [3]
- 3/10 • • • 以纖維素或纖維素衍生物者 [3]
- 3/12 • • 離子交換材料者 [3]
- 3/14 • • 有機材料作為添加物者（離子交換材料者見 3/12） [3]
- 3/16 • • 無機材料者 [3]
- 3/18 • 雪茄或紙煙之煙嘴；其製造（3/02 優先；製作煙嘴材料，或將之用於雪茄或紙煙之煙嘴見 A24C 5/56；用塑料或塑性狀態之材料生產雪茄煙或紙煙煙嘴見 B29D23/14，以金屬製成者，參看 B 部之有關次類） [3]

A24F 吸煙者用品；火柴盒（打火機見 F23Q）

次類索引

煙斗；煙嘴

- 一般結構 1/00
- 特種煙斗 1/28，1/30，3/00
- 煙鍋；煙嘴 5/00；7/00
- 附件；調味 9/00；11/00

- 吸雪茄或紙煙用具 13/00，15/00，17/00
- 火柴容器或盒 27/00，29/00
- 其他吸煙者用品 19/00 至 25/00，
..... 31/00，47/00

煙斗

1/00 煙斗（養蜂者熏煙用斗見 A01K55/00）

- 1/02 • 有清潔或冷卻煙霧裝置者（水煙筒見 1/30）
- 1/04 • • 有煙腔或口水收集器者

- 1/06 • • • 於煙斗內者
- 1/08 • • • • 於煙嘴桿內者
- 1/10 • • • • 於煙鍋內者
- 1/12 • • • 於煙斗外者
- 1/14 • • • • 有液體容器者
- 1/16 • • 有 Z 形或類似煙道者
- 1/18 • • 有非吸收性襯者
- 1/20 • • 有吸收性襯者

- 1/22 • • 有用空氣冷卻裝置者，例如雙壁之煙斗
- 1/24 • 由下面點燃煙草者
- 1/26 • 有裝煙器件者
- 1/28 • 管狀煙斗，例如雪茄煙形
- 1/30 • 水煙筒
- 1/32 • 煙斗材料之選擇
- 3/00 結合有其他物件之煙斗**（手杖或笞杖上裝吸煙用具見 A45B3/16）
- 3/02 • 有清潔用具者

煙斗用部件或附件；煙嘴

5/00 煙斗用之煙鍋

- 5/02 • 擱置一邊時有保持直立之裝置
- 5/04 • 有進入空氣之孔穴
- 5/06 • 有陶製者或類似的物件插入物
- 5/08 • • 有格子，濾網或類似物者
- 5/10 • 煙鍋蓋，附著的與可拆卸者
- 5/12 • • 附有塞子者
- 5/14 • • 有風屏

7/00 煙斗用煙嘴；雪茄煙用煙嘴或紙煙用煙嘴

- 7/02 • 有可拆開之連接構件
- 7/04 • 附有煙霧過濾器（用於此之過濾器見 A24D3/00）

9/00 吸煙者煙斗用附件

- 9/02 • 煙斗用塞煙具，即填塞煙草入斗之裝置（結合煙盒者見 23/04）
- 9/04 • 煙斗用清潔器件（結合煙斗見 3/02）
- 9/06 • • 用於煙桿者，如刷子，針，繩
- 9/08 • • 清潔成套裝置
- 9/10 • • 用於煙鍋者，如刮具，附有切齒之煙鍋清潔器
- 9/12 • • 用蒸汽，空氣或水清潔煙斗之器具
- 9/14 • 煙斗用台座或支架
- 9/16 • 煙斗或其部件用之保護套或盒子

11/00 煙斗之調味

13/00 吸雪茄煙或紙煙之器具

- 13/02 • 雪茄煙或紙煙之煙嘴（煙嘴見 7/00）
- 13/04 • • 有清潔或冷卻煙霧裝置者（水煙筒見 1/30）
- 13/06 • • • 附有煙霧過濾器（過濾器見 A24D3/00）
- 13/08 • • 有特種裝置者，例如抓持雪茄煙或紙煙之尖針或夾子
- 13/10 • • 有煙斗頂出器者
- 13/12 • 結合其他物件者，例如書房用具（結合手杖或傘柄者見 A45B 3/16）
- 13/14 • • 保護盒
- 13/16 • 雪茄煙或紙煙用安全套，以防止燃著的煙灰之損害
- 13/18 • 雪茄煙或紙煙用之熄火器
- 13/20 • • 切斷煙燼之用具
- 13/22 • 吸煙時夾持雪茄煙或紙煙之支夾
- 13/24 • 雪茄煙之截斷器、切開器或穿孔器，例如結合點燃器者（與手工大剪刀或剪刀結合的見 B26B 13/22）
- 13/26 • • 形成袖珍裝置
- 13/28 • 用於雪茄煙吹熄之裝置
- 13/30 • 產生煙象及煙圈之設備（煙玩具見 A63H33/28）
- 15/00 雪茄煙或紙煙容器或盒**（適用於車輛上的見 B60N3/12，包裝見 B65D）[8]
- 15/02 • 家用者 [8]
- 15/04 • • 有釋放出單支雪茄煙或紙煙用之器件者
- 15/06 • • 有向別人敬煙裝置者（15/04 優先）[2]
- 15/08 • • 結合有其他物件者
- 15/10 • • • 有點火器者
- 15/12 • 袖珍者
- 15/14 • • 有釋放出單支雪茄煙或紙煙用之器件者
- 15/16 • • 有向別人敬煙裝置者（15/14 優先）[2]

- 15/18 • • 結合有其他物件者
- 15/20 • 每支雪茄煙或紙煙有分開間隔者
- 17/00 紙煙用紙容器**

其他吸煙者用品

- 19/00 煙灰盤**(設置在車輛中乘客使用之裝置者見 B60N3/08)
- 19/02 • 有可拆卸的插入物者
- 19/04 • 有可壓低的活底板者
- 19/06 • 有可傾斜斗或活底板者
- 19/08 • 有滑動安裝的活底板者
- 19/09 • 有自動動作之安全裝置，例如熱敏裝置
- 19/10 • 結合其他物件者（15/08 優先）
- 19/12 • • 有火柴盒者
- 19/14 • • 有熄火器者
- 21/00 吸煙者用具支架**
- 23/00 煙草、鼻煙或嚼煙盒**
- 23/02 • 煙草袋
- 23/04 • • 結合有其他物件，例如有煙斗用裝煙器
- 25/00 吸煙者用以控制雪茄、紙煙或煙草之濕度或其香味之裝置**
(煙廠調濕見 A24B3/04)

- 25/02 • 調濕裝備
- 27/00 火柴容器或盒**(包裝見 B65D；擦火表面之成分、火柴見 C06F)
- 27/02 • 有分開貯存火柴裝置者
- 27/04 • 火柴容器用保護罩
- 27/06 • 有防風裝置者
- 27/08 • 火柴盒支座（27/10 優先）
- 27/10 • 支在牆壁上之火柴或火柴盒容器
- 27/12 • 火柴簿
- 27/14 • 火柴分配器；於長片上排列火柴用分配器（分配一般見 B65D83/00）
- 27/16 • • 袖珍用者
- 27/18 • • • 有防止自燃裝置者
- 27/20 • • • 火柴分配後有點燃裝置者；
- 27/22 • • 家用者
- 27/24 • • • 有防止自燃裝置者
- 27/26 • • • 火柴分配後有點燃裝置者；
火柴長片點燃器
- 29/00 點燃火柴裝置；燃著的火柴之夾具**
- 31/00 煙斗棍；分隔火柴用之裝置**
- 47/00 於其他類不包括之吸煙者用品**

次部：個人或家用物品

A41 服裝

A41B 襯衣；內衣；嬰兒內衣；手帕

次類索引

特種材料之選擇..... 17/00
襯衫 1/00 至 7/00

內衣；嬰兒內衣；
手帕 9/00，11/00；13/00；15/00

1/00 襯衫

- 1/02 • 前襟有鑲襯物者
- 1/04 • 可轉換為女用連褲內衣者
- 1/06 • 換成與內衣、襯褲等相連者
- 1/08 • 零件
- 1/10 • • 閉合器件（鈕扣見 A44B1/00
；袖口連接物見 A44B5/00）
- 1/12 • • 領圈
- 1/14 • • • 領圈用加硬襯料
- 1/16 • • • 可調整的領圈
- 1/18 • • 襯衫前胸
- 1/20 • • • 前胸加硬襯
- 1/22 • • • 聯附或不聯附衣領的假前
胸，如聯附或不聯附衣領
的襯衣虛衿；連附或拉直
之部件

3/00 衣領（1/00 優先）

- 3/02 • 閉合件，例如懸垂片
- 3/04 • 與襯衫扣繫物（領扣見
A44B3/00）
- 3/06 • 衣領硬襯
- 3/08 • 兼有硬挺與加固作用之部件
- 3/10 • 化學加硬（變硬之工藝方法見
D06）
- 3/12 • 有領帶或領飾支撐物者
- 3/14 • 可正反兩用之衣領
- 3/16 • 塑料領；紙製領
- 3/18 • 護領

5/00 衣領或袖口折線成型（在製造時 之硬領或袖口折邊見 A41H33/00）

7/00 袖口（1/00，3/00 優先；袖口連接 物見 A44B5/00）

- 7/02 • 袖口閉合件
- 7/04 • 固接於襯衫上之袖口
- 7/06 • 固定於夾克袖子上之袖口
- 7/08 • 袖口用之硬襯
- 7/10 • 可正反兩用之袖口
- 7/12 • 袖口用防護件

9/00 內衣(婦女緊身衣、胸罩見 A41C) [7]

- 9/02 • 男用襯褲或內褲，附或不附有插
入胯部或後檔部分者
- 9/04 • 女用紮口短襯褲，附或不附有插
入胯部或後檔部分者
- 9/06 • 汗衫；女式無袖襯衫
- 9/08 • 聯合內衣（連褲襪、連衣襪見
11/14）
- 9/10 • 襯裙
- 9/12 • 保護性內衣（結合有擦洗或吸濕
填料或專門用於支承此等者見
A61F13/15）
- 9/14 • 作為內衣一部分之腰帶；內衣之
封閉件
- 9/16 • 作為內衣一部分之肩帶（一般肩
帶見 A41F15/00）

11/00 襪；連褲襪（醫療用彈性長襪見

- A61F13/08) [2]
- 11/01 • 接縫[2]
 - 11/02 • 加厚部分
 - 11/04 • • 屬於長襪上部者
 - 11/06 • 有可更換的足底部分者
 - 11/08 • 不附足底部分之長襪
 - 11/10 • 長襪保護罩（放入鞋內者見 A43B23/28）
 - 11/12 • 上端有固定長襪之器件者（11/04 優先；吊襪帶見 A41F11/00）[2]
 - 11/14 • 連襪襪；連衣襪[2]
- 13/00 嬰兒內衣**（嬰兒尿布或其夾持器見 A61F13/15）[5]
- 13/04 • 嬰兒短褲（結合有擦洗或吸濕填充料或專用於支承此等者見 A61F13/15）[5]
- 13/06 • 被包；襁褓
- 13/08 • 緊身腰圍[5]
- 13/10 • 小孩圍兜
- 15/00 手帕**
- 15/02 • 上衣胸前口袋手絹之模擬；其連接物[2]
- 17/00 內衣用特種材料之選擇**

A41C 婦女緊身衣；胸罩 [7]

- 1/00 婦女胸衣或束腰帶**
- 1/02 • 彈性胸衣
 - 1/04 • • 橡皮製者
 - 1/06 • 有胸罩者
 - 1/08 • 腹部護衣
 - 1/10 • • 產婦胸衣
 - 1/12 • 組件
 - 1/14 • • 女用束腹；胸衣鬆緊綱絲
 - 1/16 • • • 金屬絲製者
 - 1/18 • • • 拼成式者
 - 1/20 • • • 有護罩者
- 3/00 胸罩**
- 3/02 • 於前面扣合者
 - 3/04 • 乳母用者
 - 3/06 • 無吊帶胸罩
 - 3/08 • 與其他衣服相連者（與胸衣相連者見 1/06）
 - 3/10 • 有使硬挺或使胸部隆起之插入物者 [2]
 - 3/12 • 組件[2]
 - 3/14 • • 使硬挺或使胸部隆起之插入物 [2]
- 5/00 製造婦女胸衣或胸罩用之機器，設備或方法**

A41D 外衣；防護服；衣飾配件（護眼器或護耳器見 A61F9/00，11/00；發汗衫見 A61H36/00）

附註

於本次類內“外衣”此一名詞應理解為包括晨衣、浴衣及睡衣。

次類索引

特種材料之選擇.....31/00
 外衣
 一般外衣1/00，3/00，5/00，11/00，15/00

專用外衣.....7/00，10/00，13/00，29/00
 衣服零件.....27/00
 衣飾配件 17/00 至 25/00

-
- 1/00 服裝**（兒童者見 11/00）
[1,2006.01,2018.01]
- 1/02 • 夾克
 - 1/04 • 內衣、針織緊身衣、厚運動衫或類似物 **[1,2006.01]**
 - 1/06 • 褲子
 - 1/08 • • 特別適用運動目的 **[1,2006.01,2018.01]**
 - 1/082 • • • 用於滑雪 **[2018.01]**
 - 1/084 • • • 用於自行車 **[2018.01]**
 - 1/085 • • • 用於打高爾夫 **[2018.01]**
 - 1/086 • • • 用於騎馬 **[2018.01]**
 - 1/089 • • • 短褲 **[2018.01]**
 - 1/10 • • 可保持折縫者
 - 1/12 • • 可掩蔽膝向外曲者
 - 1/14 • 女裙
 - 1/16 • • 有裙環之女裙；有襯架支撐之女裙
 - 1/18 • 短外套
 - 1/20 (轉見 1/21 - 1/215)
 - 1/21 • 孕婦裝；特別適用於照顧嬰兒者之服裝 **[2018.01]**
 - 1/215 • • 哺育用服裝，如：哺乳衣 **[2018.01]**
 - 1/22 • 特別適用女性的服裝，不另行規定 **[1,2006.01,2018.01]**
- 3/00 外套**（裘皮服裝見 5/00；兒童用者見 11/00；職業或運動防護衣見 13/00）
- 3/02 • 大衣
 - 3/04 • • 雨衣
 - 3/06 • • • 有護腿者
 - 3/08 • 斗篷或披肩
- 5/00 皮大衣；毛皮代用品服裝**
- 7/00 浴衣；游泳衣、內褲或男用運動褲；海濱浴衣**（浴帽見 A42B
- 1/12）
- 10/00 睡衣褲；婦女穿之睡衣****[3]**
- 11/00 兒童服裝**
- 13/00 職業、工業或運動防護衣，例如能防護拳擊或戳刺之服裝、外科醫生服裝**（頭盔見 A42B3/00；能防護化學藥劑或高空用之服裝見 A62B17/00；海上救生衣、潛水衣見 B63C；防彈或裝甲服見 F41H；能防護輻射之衣服見 G21F3/02；有電熱元件之衣服見 H05B）
- 13/002 • 可控制內圍者 **[7]**
 - 13/005 • • 可控制溫度者 **[7]**
 - 13/008 • 可防電擊或靜電者 **[7]**
 - 13/01 • 附有反射或光照保護裝置者 **[7]**
 - 13/012 • 用於水上運動者，例如附有浮體者 **[7]**
 - 13/015 • 附有震動吸收裝置者（13/05 優先）**[7]**
 - 13/018 • • 可自動膨脹者 **[7]**
 - 13/02 • 工裝褲
 - 13/04 • 圍裙；圍裙用扣件
 - 13/05 • 僅作為身體某一特殊部位之防護者（運動用胸罩見 A41C3/00）**[7]**
 - 13/06 • • 護膝或護足**[1,7]**
 - 13/08 • • 護臂或護手（防護手套見 19/015）**[1,7]**
 - 13/11 • • 保護臉的遮罩，如用於外科或用於污濁空氣（眼罩見 A61F9/04）**[7]**
 - 13/12 • 外科醫生或病人用衣或服裝**[3]**
- 15/00 可轉換的衣服**（旅行或露營用之物品見 A45F4/00）**[8]**
- 15/02 • 女裙可轉換為褲者

15/04 • 衣服可轉換為其他用品者

17/00 綁腿套；鞋罩

17/02 • 護腿

17/04 • 裹腿

19/00 手套（手術手套見 A61B42/10；游泳手套見 A63B31/02；附帶可用於遊戲或體育，如籃球、拳擊或高爾夫球之手套見 A63B71/14；用於手套式操作箱之手套見 B25J 21/02）[1,7]

19/01 • 四指不分開者，即連指手套（19/015 優先）[2,7]

19/015 • 防護手套 [7]

19/02 • 用於裁剪或定型目的對手套坯料之安排

19/04 • 製作手套用具；製作手套用之量具

20/00 肘帶或頭帶，例如用於吸汗（適用於帽子見 A42C5/02）[5]

23/00 圍巾；頭巾；領巾

25/00 領帶

25/02 • 有現成的領結或蝴蝶結，有或無帶者

25/04 • • 帶子用之扣繫件

25/06 • 有由使用者打紮之領結、蝴蝶結或類似結者

25/08 • • 形成或紮領結等之用具或方法

25/10 • • 固定領結等之用具或方法

25/12 • • • 可附於衣領或領扣上者

25/14 • • 同時用於成形及固定之用具

25/16 • 襯裡，使堅硬襯件

27/00 衣服之零件或其製作（男子服飾用品見 A44）

27/02 • 襯裡

27/04 • • 可脫卸的襯裡

27/06 • • 使堅硬襯裡

27/08 • 修飾品：裝飾物（一般修飾品見 D04D）

27/10 • 袖子；袖孔

27/12 • 墊布或保護層

27/13 • • 腋下吸汗墊布 [2]

27/14 • • 於衣服之夾裡處

27/16 • • 衣領襯墊

27/18 • 布領

27/20 • 布袋；製作或縫於衣袋內之口袋

27/22 • 掛衣用之圈或鉤（有鎖定裝置見 E05B69/00）

27/24 • 邊緣；縫合線

27/26 • 肩部襯墊；臀部襯墊；腰墊

27/28 • 透氣部件[2]

29/00 制服；制服之部件或配件

31/00 外衣用特種材料之選擇

31/02 • 屬於層料者[2]

A41F 衣服扣件；吊帶

次類索引

扣拴器件 1/00

褲子或女裙用

吊帶 3/00，5/00，7/00，9/00，18/00

長褲或短襪吊帶 11/00，13/00，18/00

其他衣服吊帶；肩帶 .. 18/00，19/00；15/00

牽拉衣服之器件 17/00

1/00 專用於服裝之扣拴器件（一般扣件見 A44B）

1/02 • 鈕孔；鈕孔之圓頭

1/04 • 婦女胸衣扣件

1/06 • 手套扣件

1/08 • 吊襪帶扣件

衣服吊帶

- 3/00 背帶或吊帶**
 3/02 • 條帶、環扣之針等，用於附在褲子上者
 3/04 • 連接條帶、扣針等至背帶上者
 3/06 • 使背帶易彎之裝置及方法；背帶用之彈性器件；全用橡膠製之背帶
- 5/00 連附於襯衫、背心或類似物上之褲子支撐物**
- 7/00 連接襯褲至褲子上之器件**
- 9/00 褲子或女裙用之帶、腰帶或腰圍帶**
 9/02 • 可伸長或可調整的帶或腰帶
- 11/00 長襪或短襪吊帶**
 11/02 • 連接長襪或短襪至吊帶上之裝置
 11/04 • • 屬於鈕及扣伴式者
 11/06 • • 轉動夾片
 11/08 • • 由一個部件構成
- 11/10 • 墊布或類似的中間組成部分
 11/12 • 可調整長度者
 11/14 • 拴扣吊帶至衣服上之器件及方法，例如褲、內褲
 11/16 • 吊襪帶
 11/18 • 直接將長襪拴扣至內衣上之器件及方法
- 13/00 穿著時用以支持或固定長襪或短襪之其他器件**
- 15/00 肩帶或類似的帶子**
 15/02 • 固定帶子於位置上之扣件及方法
- 17/00 牽拉衣服之器件和方法**
 17/02 • 褲子或女裙用之夾子等類似物，例如騎腳踏車者用
 17/04 • 褲腿下端用之吊帶
- 18/00 包括於 3/00 至 17/00 中兩個或兩個以上目之衣服吊帶**
- 19/00 其他類不包括之衣服吊帶**

A41G 人造花；假髮；面具；羽飾

次類索引

人造花	1/00	面具	7/00
假髮	3/00，5/00	羽飾	9/00，11/00

- 1/00 人造花、水果、葉子或樹（人造聖誕樹見 A47G33/06）；花環**
 1/02 • 製作人造花等用之工具，設備或機械
 1/04 • 花環；花環之裝配
- 3/00 假髮（僅為玩具洋娃娃用者見 A63H3/44）**
- 5/00 髮件，插入物，髮捲，襯墊或類似物；遮禿假髮**
- 5/02 • 人造睫毛；人造眉毛
- 7/00 面具或掩藏整身之蒙面具，例如劇院用者**
 7/02 • 有產生特種效應用之部件
- 9/00 天然羽毛之裝飾品；加工天然羽毛（羽絨被之處理見 B68G3/00，D06M）**
- 11/00 人造羽飾**
 11/02 • 製作人造羽飾用之工具或機械

A41H 縫製衣服之工具或方法，例如其他類不包括之製作女服用者、裁製用者（製作服裝上特殊物件用之機械、工具或方法，參見各產品有關目 A41B 至 A41F；一般裁剪工具機械見 B26；織造、編帶、製花邊、針織、栽絨、紡織品整理見 D03 至 D06；縫紉機、縫衣用具、拆線裝置見 D05B；切斷或其他之分離織物的方法見 D06H7/00）

次類索引

方法；設備或配件

測量的..... 1/00，3/00，5/00
描線的..... 1/00，3/00，5/00，11/00，23/00
使合身的..... 5/00，21/00
整理、織補的..... 9/00，25/00，27/00，31/00

配件..... 15/00，17/00，19/00，31/00

特種加工用之機械、工具或方法

折疊；繫扣..... 33/00；37/00
其他方法或機械..... 41/00，42/00，43/00

1/00 測量用具或方法（於人身上模製圖樣見 3/04；為識別用之測量見 A61B5/117；一般測量見 G01，例如 G01B）

1/02 · 於人身上測量用之設備

1/04 · · 測量用台

1/06 · 結合劃標記者（劃標記本身見 D06H1/00）

1/10 · 測量短上衣標出式樣者

3/00 裁剪樣板；繪製或劃出該裁剪樣板之方法，例如於布上（專門排列之經或緯線為特徵的紡織物見 D03D13/00）

3/01 · 用型板

3/015 · · 可調整款式者

3/02 · 用複製法裁剪樣板（描線輪見 11/00）

3/04 · 用原形法於人體上繪製裁剪樣板

3/06 · 紙裁剪樣板

3/08 · 布上裁剪樣板，例如印上者

5/00 女服人體模型；半身模型；架座（為陳列用者見 A47F8/00）

5/01 · 有調整裝置者，例如調整高度

5/02 · 可膨脹的

9/00 修剪、鋪平或伸直衣服摺邊之設備或方法（於縫紉機上者見 D05B）

9/02 · 標記衣服長度之設備

11/00 描線輪

15/00 布夾

17/00 插針墊（19/00 優先）

19/00 針盒

21/00 試樣或使合身時之身體支架

23/00 使用畫粉之裝置；磨尖或夾持畫粉（一般寫繪用具見 B43）

25/00 標出、打眼或製作鈕孔之設備或方法（鎖扣眼見 D05B）

25/02 · 鈕孔剪

27/00 用膠黏劑或膠黏補釘補衣服

31/00 其他輔助縫紉用具

33/00 在製作中對衣領，袖口類捲邊用之機器或用具（單純內側外翻見 D06G3/00）

37/00 裝配衣服上之扣繫件用的機

器、設備或方法（鞋用者見
A43D100/00；縫製者見 D05B）

- 37/02 • 裝鉤或鉤眼
- 37/04 • 裝衣服揷扣
- 37/06 • 裝拉鍊類扣件
- 37/08 • 裝皮帶扣或金屬扣
- 37/10 • 裝鈕扣

**41/00 製作天然毛皮或人造毛皮衣服
用之機器或設備**（毛皮衣服本身
見 A41D5/00）

42/00 製作衣服之多步驟生產線（結合
若干架縫紉機之縫製單元見 D05B
25/00） [3]

43/00 其他方法、機器或用具

- 43/02 • 衣服部件或坯件之處理，例如進
料、堆起、分離、倒轉（一般處
理薄材料見 B65H） [3]
- 43/04 • 用膠接或焊接連接衣服部件或坯
件（用膠黏劑或膠黏補釘織補衣
服見 27/00；除用膠接或焊接外
之於製作特種衣服時的連接，參
見該衣服之有關次類，如
A41D；一般之黏接法見
C09J5/00；以縫合之連接見
D05B） [3]

A42 帽類製品

A42B 帽子；頭部覆蓋物（頭帶、頭巾見 A41D20/00，23/00）

1/00	帽子；便帽；兜帽	3/08	• • 下頷帶或類似之繫戴裝置 [5]
1/02	• 帽子；硬式帽	3/10	• • 襯（3/16 優先） [5]
1/04	• 軟便帽；兜帽	3/12	• • • 緩衝墊裝置 [5]
1/06	• • 附垂邊之便帽；摩托車帽；有保護眼、耳或後頸之裝置的帽（一般保護耳後頸的裝置見 A41D）；附有氣墊或可更換襯裡之帽	3/14	• • • 支承裝置 [5]
		3/16	• • 護耳裝置 [5]
		3/18	• • 護面裝置 [5]
1/08	• • 有防護打擊裝置者（運動員安全帽見 A63B71/10）	3/20	• • • 面部護罩，例如用於冰球者（3/22 優先） [5]
1/10	• • • 礦工帽	3/22	• • • 視鏡 [5]
1/12	• • 浴帽	3/24	• • • • 附有消除煙霧或濕氣裝置者 [5]
1/14	• 草帽；其代用品	3/26	• • • • 附有清潔裝置者，例如擦拭器 [5]
1/16	• 女帽及頭飾	3/28	• • 透氣裝置（3/24 優先）
1/18	• 有防塵、雨或日晒覆蓋物者	3/30	• • 裝有無線電裝置或通訊系統（用於聲音發送、傳輸或定向之方法或裝置見 G10K 11/18，電通訊技術見 H04） [5]
1/20	• 可折疊的帽子；由分離部件拼成之帽子	3/32	• 可折疊的頭盔；分離構件組成之頭盔（3/04 優先） [5]
1/22	• 尺寸可調整者		
1/24	• 有可附著其他製品者，例如備忘牌、鏡子、燈、徽章		
3/00	頭盔；盔蓋 （防護化學藥劑或高空用之兜帽見 A62B17/00；防毒面具見 A62B18/04；游泳帽見 A63B 33/00；防禦鋼盔見 F41H1/04）	5/00	面紗；面紗夾持物
3/04	• 頭盔之部件、零件或附件 [5]	7/00	頭部覆蓋物之扣繫裝置；鬆緊帶；婦女帽繫牢物 （帽別針見 A44B9/06）
3/06	• • 緩衝罩，例如安全頭盔者 [5]		

A42C 製造或裝飾帽子或其他頭部覆蓋物

1/00	製造帽子	1/08	• 帽子後處理精加工，例如加光、熨燙、平整、擦刷、浸漬、使硬挺、裝飾
1/02	• 製作帽胎；帽胎成型機；圓錐形帽胎機；帽胎成型工具	2/00	其他類不包括的生產頭盔之方
1/04	• 楦帽；衝壓；汽蒸定形；伸長		
1/06	• 帽邊處理		

法 [5]

3/00 在 A42C1/00 目中不包含的製帽用裝置，例如製帽骨架用之金屬（製草帽的縫紉機見 D05B；製帽邊縫紉機見 D05B）；改變成品帽形狀及尺寸之設備

3/02 • 帽楦托架

3/04 • 裝飾女帽用台

3/06 • 測量帽子之設備

5/00 帽子之配件及裝飾，例如帽帶

5/02 • 汗帶

5/04 • 頭部覆蓋物之透氣裝置（用於頭盔者見 A42B3/28）

99/00 本分類的各目中不包括的技術主題 [8]

A43 鞋類

A43B 鞋類的特徵；鞋類的部件

次類索引

鞋之特徵 1/00 至 9/00，11/00

鞋之部件 13/00 至 23/00

鞋類之特徵**1/00 鞋之材料特徵**（層狀產品見 B32B）

- 1/02 • 用動物或植物纖維或其織品製成之鞋
- 1/04 • • 編製的、針織的、編結的或鉤編的鞋
- 1/06 • 用木頭、軟木、硬紙板、紙或類似的纖維材料製成之鞋（鞋底見 13/00，木鞋之製造見 B27M 3/20）
- 1/08 • 金屬製鞋（鞋底見 13/10）
- 1/10 • 橡膠製鞋
- 1/12 • • 廢橡膠製的鞋
- 1/14 • 杜仲膠、賽璐璐或塑料製的鞋

3/00 以形狀或用途作為特徵者

- 3/02 • 長筒馬靴；長腰靴；附有蝙蝠翼狀拉絆之鞋
- 3/04 • • 附有橡膠或彈性插入物或角撐物者
- 3/06 • 附蓋鞋；鞋幫可分離的鞋
- 3/08 • • 附有橡膠或彈性插入物或角撐物者
- 3/10 • 低幫鞋；拖鞋（涼鞋見 3/12）
- 3/12 • 涼鞋；涼鞋之鞋帶導條
- 3/14 • 軟拖鞋、編織鞋或類似的鞋
- 3/16 • 套鞋
- 3/18 • • 使套鞋定位之裝置
- 3/20 • • 無後跟套鞋
- 3/22 • • 穿於鞋與套鞋間之保護套
- 3/24 • 可折疊或可變換之鞋

- 3/26 • 可調整長度或大小之鞋
- 3/28 • 玩偶專用鞋
- 3/30 • 嬰兒及幼兒專用鞋

5/00 運動鞋（防滑裝置，如冰刺，足球鞋之釘見 A43C15/00）

- 5/02 • 足球鞋
- 5/04 • 滑雪鞋；類似的鞋
- 5/06 • 跑鞋
- 5/08 • 浴鞋
- 5/10 • 網球鞋
- 5/12 • 跳舞鞋
- 5/14 • 自行車運動員用鞋
- 5/16 • 冰鞋
- 5/18 • 可附加上的運動用套鞋

7/00 附有保健或衛生設備之鞋

- 7/02 • 附有加熱設備之鞋（暖腳物見 A61F7/08；電加熱元件見 H05B）
- 7/04 • • 附電池、發電機或類似物之鞋
- 7/06 • 通氣鞋
- 7/08 • • 附封閉或不附封閉之有氣孔鞋
- 7/10 • • • 於鞋中部有可閉合氣縫之鞋
- 7/12 • 特殊不漏水之鞋（套鞋見 3/16）
- 7/14 • 附支撐腳部位之鞋
- 7/16 • • 鞋內鞋跟部分增高之鞋
- 7/18 • • 關節支撐，如腳背支撐
- 7/19 • • • 直接與地面銜接者
- 7/20 • • • 踝關節之支撐或托架
- 7/22 • • 附有平足嵌墊、蹠部支撐物、踝部邊蓋等之鞋（矯形嵌墊見 A61F5/14）
- 7/24 • • 防止腳部歪向一邊之嵌墊或鞋

- 套支撐物
- 7/26 • • 為足指留空或足指分開之鞋
- 7/28 • • 使鞋之內底適合於腳底
- 7/30 • • 保護球關節於站立時承擔之壓力
- 7/32 • 附減震裝置之鞋（彈性鞋底見 13/18）
- 7/34 • 抗熱或防冷之鞋
- 7/36 • 附有接地裝置之鞋
- 7/38 • 高底，即增加高度之鞋（附鞋內高跟者見 7/16；天然腿之延長部件見 A61F3/00；普通鞋用之矯形嵌墊見 A61F5/14）[2]

9/00 以裝配單個部件為特徵之鞋

- 9/02 • 縫合鞋或釘合鞋
- 9/04 • 加貼邊之鞋（貼邊見 15/00）
- 9/06 • • 縫合或釘合
- 9/08 • 反綳之鞋
- 9/10 • 鞋幫外反綳之鞋
- 9/12 • 黏合之鞋
- 9/14 • 平台形鞋
- 9/16 • 未用黏合劑把鞋底模壓或熔接到鞋幫的鞋
- 9/18 • • 模壓者 [6]
- 9/20 • • 熔接者

11/00 附有各種便於穿脫部件之鞋，例如附有搭扣者

- 11/02 • 自身附有鞋拔之鞋

鞋之部件

13/00 鞋底（鞋內襯底見 17/00）；鞋底及鞋跟部件

- 13/02 • 以材料為特徵者
- 13/04 • • 塑膠，橡膠或硫化纖維
- 13/08 • • 木質者
- 13/10 • • 金屬者
- 13/12 • • 多層不同材料之鞋底
- 13/14 • 以結構形狀為特徵者
- 13/16 • • 拼合鞋底（多層不同材料之鞋底見 13/12）

- 13/18 • • 彈性鞋底
- 13/20 • • • 充氣鞋底
- 13/22 • • 防滑或耐磨之鞋底，如用浸漬或塗敷耐磨層
- 13/24 • • • 用嵌墊
- 13/26 • • • • 突出鞋底表面者
- 13/28 • 以連接的方式為特徵者，亦包括結合鞋底及鞋跟之連接（鞋跟之連接見 21/36；鞋跟之組件的連接見 21/52）
- 13/30 • • 用螺釘
- 13/32 • • 用黏合劑
- 13/34 • • 附著於鞋跟內側之鞋底
- 13/36 • • 易換鞋底（金屬製者見 13/10；保護底見 A43C13/12）
- 13/37 • 鞋底及鞋跟單元
- 13/38 • 在製造過程中接合於鞋底之上的固有內底，如結構性內底；在製造過程中膠黏至鞋上的內底
- 13/39 • • 附顛倒的內底肋
- 13/40 • • 附墊者
- 13/41 • • 與鞋跟加固物相連者，與足趾加固物相連者，或與鞋底中央部分加固物相連者
- 13/42 • 內底與外底間之填料，加固材料

15/00 鞋之貼邊

17/00 用於插入之內底，如鞋墊或鑲嵌物，其附著於鞋底上表面之上（鞋之專用醫療嵌墊見

- A61F5/14）
- 17/02 • 楔狀或彈性的
- 17/03 • • 充以氣體者，如空氣
- 17/04 • 附金屬嵌墊或覆蓋物者
- 17/06 • 附金屬彈簧
- 17/08 • 通氣的
- 17/10 • 特別適用於汗腳的；防水的
- 17/12 • 木製的
- 17/14 • 用海綿、橡膠或塑膠材料製成者
- 17/16 • 附鞋跟或足趾蓋者
- 17/18 • 將可拆卸式內底連接至鞋上的裝

置

19/00 鞋形嵌入物；蓋住腳背之嵌入物**21/00 鞋跟；後跟掌**

- 21/02 • 以材料為特徵者
- 21/03 • • 木質
- 21/04 • 皮革
- 21/06 • • 橡膠
- 21/08 • • • 硬和軟橡膠結合者
- 21/10 • • • 可擴張的後跟掌
- 21/12 • • • 附有吸附空腔的鞋底表面
- 21/14 • • • 用廢橡膠製之鞋跟或後跟掌
- 21/16 • • • 鞋底面上附有非橡膠之嵌墊
- 21/18 • • 橡膠與皮革結合
- 21/20 • • 塑料
- 21/22 • 專門設計之防污的鞋跟或鞋跟附件
- 21/24 • 以結構形式為特徵者
- 21/26 • • 彈性鞋跟
- 21/28 • • • 充氣鞋跟
- 21/30 • • 附金屬彈簧之鞋跟
- 21/32 • • 腳跟之彈性支撐物
- 21/34 • • 附有可互換後跟掌之中空金屬鞋跟
- 21/36 • 以其附件為特徵者；連接裝置用之安全部件（與鞋底之連接見 13/28）
- 21/37 • • 用鉤狀或彎曲之連接裝置
- 21/38 • • 僅用螺釘
- 21/39 • • 用棱及槽
- 21/40 • • • 用楔形樁結合
- 21/42 • • 有可更換的或可調整的部件之鞋跟
- 21/433 • • • 旋轉安裝者

21/437 • • • 附軸向可調之桿狀鞋跟掌

21/44 • • 用爪狀裝置

21/45 • • • 用專門的拉緊裝置

21/46 • • 用螺拴

21/47 • • 用彈性裝置

21/48 • • • 用按鈕

21/50 • • 用鎖銷或類似物

21/51 • • 附匙孔形之洞及別針

21/52 • • 無專用連接物之可更換鞋跟

21/54 • • 用黏合或類似方法

23/00 鞋幫；靴腿；增強件；其他單個鞋部件

- 23/02 • 鞋幫；靴腿
- 23/04 • • 單片鞋幫；附嵌入撐料之鞋幫
- 23/06 • • 防水靴腿
- 23/07 • 襯裡
- 23/08 • 鞋跟增強件；鞋尖增強件（有防震裝置之鞋見 7/32）
- 23/10 • • 金屬製
- 23/14 • • 皮革製
- 23/16 • • 浸漬織品、塑膠或類似材料製
- 23/17 • • • 塑膠製
- 23/20 • 鞋用釘、椿、別針、夾子或平頭釘
- 23/22 • 鞋幫脛部或弓形部之支撐物（保健或衛生用支撐物見 7/14）
- 23/24 • 裝飾用鞋扣；其他無緊固作用之鞋用裝飾品
- 23/25 • • 鞋上裝飾帶之配置
- 23/26 • 鞋舌
- 23/28 • 裝於鞋上防止鞋跟打滑及防止磨襪子之零件
- 23/30 • 駕駛汽車用鞋底保護裝置

A43C 鞋類的緊固物或附件；一般的鞋帶**次類索引**

鞋帶 1/00 至 9/00
 鞋之其他緊固物 11/00

鞋之附件 13/00，15/00，17/00
 鞋類的其他附件 19/00

1/00 鞋縛緊物（衣服扣件見 A41F）

- 1/02 • 用彈性鞋帶
- 1/04 • 用環或套
- 1/06 • 抽繩而栓緊

3/00 鞋帶鉤（金屬薄片製造見 B21D 53/46）；**鉤之防護**

- 3/02 • 附導輪之鞋帶鉤
- 3/04 • 彈簧安全鉤

5/00 鞋眼圈（裝鞋眼圈之機械見 A43D100/00）**7/00 裝鞋帶之裝置**

- 7/02 • 蓋；口袋
- 7/04 • 鉸鏈部件
- 7/06 • 彈性帶
- 7/08 • 用鞋帶拉緊的夾子

9/00 鞋帶；織物、皮革或塑膠製成外衣之一般帶子

- 9/02 • 附包頭、鈕扣或裝飾用簇毛者
- 9/04 • 鞋帶末端為塑膠、賽璐璐、橡膠或類似物者
- 9/06 • 帶子末端可放開
- 9/08 • 紙或金屬線製

11/00 專用於鞋之其他緊固物（一般外衣緊固物見 A44B）

- 11/02 • 鈕扣緊固物
- 11/04 • • 釘鈕；緊固釘鈕
- 11/06 • 揷扣緊固
- 11/08 • 鉤緊固物；旋轉鉤
- 11/10 • • 多舌鉤
- 11/12 • 滑動緊固物
- 11/14 • 鉗夾緊固；鉗扣緊固；用肘節桿緊固
- 11/16 • 用金屬絲、螺拴或類似物緊固
- 11/18 • 僞鉗型緊固物
- 11/20 • 安裝於鞋舌上有繃緊裝置之緊固物
- 11/22 • 於一對鞋眼間之彈性繃緊部件緊固裝置，例如夾子、彈簧、帶子

- 11/24 • 有緊固作用之鞋用裝飾扣或其他裝飾品（一般扣環見 A44B11/00）

13/00 耐磨損附件

- 13/02 • 鞋底或鞋跟用之金屬板
- 13/04 • 楔子；簡單鞋釘；螺釘、平頭釘
- 13/06 • 鞋底邊緣用之裝置，特別用於滑雪靴
- 13/08 • • 附橡膠、塑料、皮革、毡或類似零件
- 13/10 • • 金屬線製
- 13/12 • 可卸下的金屬製保護鞋底（金屬鞋底見 A43B13/10）
- 13/14 • 鞋頭之特殊附件；鞋頭之保護蓋

15/00 防滑裝置或附件（爬竿、爬樹之設施等見 A63B27/00）

- 15/02 • 連於鞋底上
- 15/04 • 連於鞋跟上
- 15/06 • 抓住冰之裝置或附件，如冰刺，冰楔、防滑鐵齒板、尖鐵釘；攀登用裝備或附件，（A43C 15/09 優先；馬蹄鐵之冰刺見 A01L7/08）[3]
- 15/08 • • 兩面可用的冰尖鐵
- 15/09 • 於斜坡上走路為抵消斜坡角度所用的連於鞋上之裝置 [3]
- 15/10 • 用金屬絲、鏈或其他網狀材料製之防滑滑裝置
- 15/12 • 小型之可解開的防滑帶
- 15/14 • 有向外可移動的鞋釘
- 15/16 • 足球鞋或類似鞋用之平頭釘
- 15/18 • 齒狀防滑溝

17/00 靴刺

- 17/02 • 靴刺、緊固靴刺之裝置
- 17/04 • 可卸下的靴刺緊固物
- 17/06 • 折疊式靴刺

19/00 本次類其他各目中不包含的鞋類的附件[8]

A43D 製鞋或修鞋的機械、工具、設備或方法（縫紉見 D05B）[6]**附註**

於本次類內，使用特定機器或工具之製鞋方法分入包含製造機械或工具之目中。

次類索引

腳或鞋楦之測量	1/00	上鞋底	25/00, 44/00, 67/00, 86/00
鞋楦	3/00	上鞋跟	67/00, 79/00, 81/00, 86/00
製鞋幫或加強物	8/00 至 8/34, 8/38 至 8/54	上貼邊	44/00
繃張或上楦	9/00 至 23/00	楦鞋之後的其他操作	
裝配前鞋零件之製作或準備		於鞋底或鞋跟	27/00
鞋底 8/36, 8/50, 8/52, 29/00, 35/00	37/00, 43/00	於貼邊	47/00, 57/00
鞋跟, 鞋跟墊皮	33/00, 83/00	於接縫處	51/00, 53/00, 55/00
鞋底中間之加強物	31/00	其他作業	49/00, 59/00, 85/00
鞋零件之組配		結尾操作	63/00, 87/00 至 95/00
用金屬元件固定	69/00, 71/00, 75/00	附件之製作, 安裝或卸除	39/00, 97/00, 99/00, 100/00
用膠黏合	25/00	製鞋或修鞋之其他機械	5/00, 61/00, 111/00 至 119/00
用其它技術固定如焊接	86/00	本次類各目中不包括的技術主題	999/00

測量裝置；鞋楦；工具**1/00 腳或鞋楦之測量裝置；鞋部件之測量裝置**

- 1/02 • 量腳裝置（用於診斷目的測量人體形狀、模式、尺寸者見 A61B 5/103, 例如測量身體之尺寸見 A61B5/107）
- 1/04 • 鞋楦測量裝置
- 1/06 • 鞋內部測量、鞋跟高度或為安置鞋跟之測量裝置
- 1/08 • 鞋部件之測量設備

3/00 鞋楦

- 3/02 • 製鞋或修鞋之鞋楦（木楦製作見 B27M3/20）
- 3/04 • 充氣鞋楦；彈性鞋楦
- 3/06 • 鞋楦之楔固定

- 3/08 • 撐緊鞋之特殊部件的裝置
- 3/10 • 卸除鞋楦之裝置
- 3/12 • 插入或再插入鞋楦之裝置
- 3/14 • 鞋楦之伸展膨脹；靴楦；填充物；保持鞋不走樣之裝置（鞋之乾燥見 A47L23/20）
- 5/00 15/00, 19/00, 95/00, 100/00, 117/00 各目所包括範圍以外之製鞋或修鞋手工設施或手工工具**
- 5/02 • 製鞋架子（清洗鞋之架子見 A47L23/16）
- 5/04 • 製鞋用刀（一般刀子見 B26B）
- 5/06 • 切斷鞋內之鞋釘或鞋栓之工具
- 5/08 • 鞋錐（製作見 B21G）
- 5/10 • 鞋栓銼（木銼見 B27G17/06）
- 5/12 • 製鞋用手釘釘工具（19/02 優先；一般釘釘工具見 B25C，

- B27F)
- 5/14 • • 釘鞋之手鉗
-
- 8/00 **切割、裝飾、標記或其他加工處理鞋部件坯件之機器**（繃張或楦鞋見 9/00 至 23/00；製作或固定鞋底、鞋跟或貼邊見 25/00 至 83/00）[3]
- 8/02 • 切割（一般切割見 B26D，F；一般皮革品之切割見 C14B5/00）[3]
- 8/04 • • 衝壓（8/10 優先）[3]
- 8/06 • • • 所用之衝模 [3]
- 8/08 • • • 結合衝壓與接合，例如用高頻電流施於切口與工件支座之間 [3]
- 8/10 • • 利用裁剪樣板切割分開（用於修整見 8/38；製衣服之刻製圖案見 A41H3/00；一般複描樣板見 B23Q33/00，35/00）[3]
- 8/12 • • • 所用之圖板與樣板 [3]
- 8/14 • • • • 樣板邊角處塗黏合劑 [3]
- 8/16 • 裝飾（用折痕者見 8/44；屬於一般皮革者見 C14B1/56）[3]
- 8/18 • • 用衝孔或穿孔（裝鞋眼圈之衝孔見 100/02）[3]
- 8/20 • • • 所用之衝模 [3]
- 8/22 • • 用浮雕或印刷（一般印刷衝壓見 B41）[3]
- 8/24 • • • 用加熱浮雕，例如用高頻電流 [3]
- 8/26 • 為進一步工作作標記（8/16 優先；一般印刷衝壓見 B41）[3]
- 8/28 • • 畫線切割用之模板（用於製衣服者見 A41H3/00）[3]
- 8/30 • • 為後序切割工序繪製薄片狀材料 [3]
- 8/32 • 對邊角之加工（屬於一般皮革者見 C14B1/02，11/00）[3]
- 8/34 • • 用削磨之方法（8/48 優先）[3]
- 8/36 • • 用修整鞋底坯件之邊緣（修整

作為製鞋之中間操作過程見 27/00，作為製鞋之最後操作過程見 87/00）[3]

- 8/38 • • • 用切割，例如利用樣板 [3]
- 8/40 • • 用折疊，向裡翻或向外翻，後再錘打 [3]
- 8/42 • • 用烤焦、縮小、染色 [3]
- 8/44 • 折縫壓出機（折疊邊緣見 8/40）[3]
- 8/46 • 剖割（一般皮革之剖割見 C14B1/02）[3]
- 8/48 • • 與削磨相結合 [3]
- 8/50 • • 鞋底坯件鞋跟座部位之剖割與修整相結合（屬於固定鞋底於鞋者見 27/04）[3]
- 8/52 • 屈曲（一般皮革之屈曲見 C14B）[3]
- 8/54 • • 用滾軋 [3]
- 8/56 • • 用狹長切口使鞋坯件屈曲 [3]

繃張或上楦

- 9/00 **將鞋幫繃於鞋楦上所用之設備**（於鞋尖者見 15/00）
- 11/00 **預處理機械或將鞋幫零件，鞋幫後跟或內底裝配至鞋楦上以準備上楦操作之機械；裝上卸下保護罩**
- 11/01 • 裝上或固定加強物或裝飾帶於鞋幫之機器（於鞋底或內底者見 43/06）[3]
- 11/02 • • 於其邊緣 [3]
- 11/03 • • 塗以熱塑材料使鞋尖或鞋跟部分變硬 [3]
- 11/04 • 壓平線縫或平整鞋部件、鞋幫後側等之機械（於加楦之鞋上見 55/00）
- 11/06 • 鞋部件之臨時扣緊機械
- 11/08 • 楦鞋後臨時縛住鞋部件或切掉縛帶之機械
- 11/10 • 楦鞋時保持縛住部件不動之裝置
- 11/12 • 加熱或不加熱使鞋尖或鞋跟部分

- 成型之機械
- 11/14 • 用蒸汽或液體處理鞋部件，如加固物之裝置（用於綑底之鞋見 95/12）
- 13/00 當鞋幫鬆散地放於楦上時將其繃張與釘住鞋尖之機械**
- 13/02 • 將帽或加固物固定於繃張機上之裝置
- 15/00 用繩、帶或金屬線固定鞋尖之繃張或上楦機；帶夾之上楦機；有縫合裝置者，亦包括平型鞋用之楦鞋機（皮革或鞋之專用縫紉機見 D05B）**
- 17/00 鞋支座振盪之繃張或上楦機**
- 19/00 手工上楦；楦鞋鉗**
- 19/02 • 與楦鞋鉗共用的揷釘或釘釘裝置
- 21/00 楦鞋機**
- 21/02 • 有一單個楦鞋抓爪者
- 21/04 • 接連楦鞋之相對兩側者
- 21/06 • 用於木質鞋底者（21/16，21/18 優先）
- 21/08 • 鞋楦架及鞋尖或鞋跟包捲滑片可水平及垂直移動者（21/16 優先）
- 21/10 • 床楦機
- 21/12 • 有楦夾、鞋形夾、滑片、拉帶或類似物以使鞋尖或鞋跟部於鞋楦上成型
- 21/14 • 用於鞋尖或鞋跟部件附有釘釘裝置
- 21/16 • 有楦鉗或鞋尖或鞋跟包捲滑片
- 21/18 • 有楦鉗及拉直作用之滑片，包括用於形成鞋底中部者
- 23/00 繃張或上楦機之零件（釘釘裝置見 75/00）**
- 23/02 • 滑片；鞋底壓具；鞋楦支撐物；鉗
- 23/04 • 鞋楦承載器；鞋導輪
- 23/06 • 切除鞋幫或襯裡多餘部分之裝置

製作或固定鞋底、鞋跟或包邊，或準備此等物品將其固定於鞋上；楦鞋後之其他操作；反綑

25/00 黏合鞋部件之裝置

- 25/047 • 用黏合劑楦鞋之裝置或黏合內底與鞋幫在一起之裝置（25/18，25/20 優先）[3]
- 25/053 • • 附有旋轉之夾住器件 [3]
- 25/06 • 黏合鞋底於鞋底部之裝置（25/18，25/20 優先）[3]
- 25/07 • • 應用柔軟膜片壓機 [3]
- 25/08 • • 貼邊壓合裝置
- 25/10 • • 壓墊或其他黏鞋壓機之支撐物
- 25/12 • 於鞋跟上黏合鞋跟側貼面或覆蓋物之裝置（25/18，25/20 優先）[3]
- 25/14 • 充填鞋底部之裝置
- 25/16 • 製造黏合之平台型鞋的裝置
- 25/18 • 塗敷黏合劑於鞋部件上之裝置（25/20 優先；一般塗敷液體或其他液態材料於表面見 B05）[3]
- 25/20 • 活化或加快硬化黏合劑之措施，例如利用加熱 [3]

27/00 作為中間操作之整修機（對邊角之加工，例如鞋部件坯件之整修見 8/32；作為製鞋最後操作之整修見 87/00）

- 27/02 • 固定於鞋底部之鞋底或鞋跟
- 27/04 • • 鞋底之跟部 [3]
- 27/06 • • 鞋跟之罩蓋 [3]

29/00 用帶狀材料製鞋底之機械

31/00 製造或嵌入鞋底中部加強物之機械

- 31/02 • 製造底鞋中部加強物之機械
- 31/04 • 嵌入鞋底中部加強物之機械

33/00 裝配鞋跟墊皮之機械（切出鞋跟墊皮見 8/02）

- 33/02 • 鞋跟墊皮之量規；堆放鞋跟墊皮之盒

- 33/04 · 用鞋跟墊皮製成鞋跟之敲釘機械
- 33/06 · 鞋跟墊皮分選機
- 35/00 使現成的離散鞋底、鞋底部或固定於鞋底部之鞋底成型的壓機（膠接鞋底於鞋底部見 25/06）**
- 37/00 膠接前將鞋底或其他鞋部件銼毛之機械**
- 39/00 製造平足用之腳墊或腳背墊之機械**
- 43/00 於鞋底或內底安裝前對其製作縫合口，或進行其他預處理之機械（鞋底或內底之屈曲見 8/52）**
 - 43/02 · 用切割法製作縫合口之機械
 - 43/06 · 施增強材料於內底之機器；裝上裝飾帶或稜條，如於鞋底等上縫稜條
- 44/00 連接貼邊或鞋跟墊皮之機器**
- 47/00 整修或對接固定於鞋幫之貼邊的機器**
- 49/00 敲打機器**
- 51/00 縫口定形之機器**
- 53/00 順沿內接縫剪去多餘材料之機器**
- 55/00 平整、熨壓或磨平上楦鞋內接縫之機器**
- 57/00 連接貼邊末端之機器**
- 59/00 鞋縫妥後幫腳之起毛機**
- 61/00 拔釘、切釘或檢測釘之機器**
- 63/00 執行其他修飾工作之機器**
- 67/00 用螺釘或螺旋鐵絲固定鞋底或鞋跟之機器**
- 69/00 釘鞋機器（一般的釘釘機見 B27F）**
- 69/02 · 使用現成的釘子
- 69/04 · 附有由金屬絲或金屬條或其他材料製釘子之裝置
- 69/06 · 使用現成的騎馬釘
- 69/08 · 附有製造騎馬釘之裝置
- 69/10 · 使用現成的木釘
- 69/12 · 附有用木條製木釘之裝置
- 69/14 · 將幫腳用釘或騎馬釘釘於附木底之鞋上的機器
- 71/00 上釘機械之元件；餵釘之裝置**
 - 71/02 · 移動操縱桿之傳動機械；與操縱桿相連之切釘裝置
- 75/00 繃張機或楦鞋機之上釘裝置**
- 79/00 壓跟與上釘連合機**
- 81/00 連結後跟掌之機器**
- 83/00 不附上釘裝置之鞋跟壓機；衝壓單個鞋底片或衝釘眼之機器**
- 85/00 反絨機或裝置，如製反絨鞋用者**
- 86/00 未包括於 25/00 至 83/00 目中之裝配鞋底或鞋跟至鞋幫之機器，例如焊接 [6]**
- 於附底鞋之鞋幫、鞋底或鞋跟上完成整修工作；製造鞋之附加物**
 - 87/00 邊或鞋跟切割器；修剪鞋跟側面之機器（木質鞋跟之修剪機見 B27M；仿形切削機見 B44B）**
 - 89/00 用輥壓平鞋底之機器**
 - 91/00 分縫機或縫線交錯成齒狀之機器**
 - 93/00 齒邊機**
 - 95/00 鞋整修機械**
 - 95/02 · 處理或光滑鞋幫以除去皺折等之機器
 - 95/04 · 安裝槽蓋之機器

- 95/06 • 上色或化學處理之機器；裝飾鞋底底部（擦亮見 95/20）
- 95/08 • 附或不附除塵之擦、磨或整修的機器或工具（除塵用吸入式清潔器見 A47L5/00；家用清潔鞋之用具見 A47L23/00）
- 95/10 • 鞋之乾燥或加熱裝置
- 95/12 • 調節、軟化或潤濕之裝置（用於繃張或上楦之前見 11/14）
- 95/14 • 結合作標記、印製或嵌花之設備（鞋部坯件之裝飾見 8/16；印製本身、打印本身見 B41）
- 95/16 • 製鞋用之擦亮工具（一般擦亮工具見 B24D）
- 95/18 • • 加熱製鞋用之擦亮工具的裝置
- 95/20 • 擦亮鞋底或鞋跟之機器
- 95/22 • 附或不附齒邊裝置之擦亮鞋底邊的機器
- 95/24 • 擦亮鞋底之機器
- 95/26 • 施蠟之裝置
- 95/28 • 連結保護物於鞋底或鞋跟之機器
- 97/00 製拉片之機器**
- 98/00 製鞋帶之機器**（皮革製鞋帶見 C14B；一般編織帶見 D04C）；**鞋帶頂端塗上纖維或賽璐璐之機器**（用金屬片製鞋帶頂端見 B21D；用金屬線製者見 B21F）[8]
- 100/00 於鞋上裝上或除去鞋眼扣、鞋帶鉤或彈性接片**

- 100/02 • 衝孔及安鞋眼之機器或工具（一般衣服用見 A41H37/02）
- 100/04 • • 插入隱藏的鞋眼
- 100/06 • • 同時插入兩個鞋眼
- 100/08 • 於鞋上裝扣子（衣服上裝扣見 A41H37/00）
- 100/10 • 於鞋上安鞋帶鉤之機器或工具
- 100/12 • 於鞋上插入彈性接片之機器
- 100/14 • 從鞋上除去扣子、鞋帶鉤或類似物之裝置

其他製鞋之機械

- 111/00 有供鞋運輸器之製鞋機**
 - 113/00 製鞋幫外反絨鞋者或製軟皮鞋之機器**
 - 115/00 切去或除去鞋跟墊皮、鞋跟或鞋底或為修理作準備之拆去線縫跡的機器**
 - 117/00 接受或運輸鞋或鞋部件之架子；其他運輸設施**
 - 119/00 鞋機之傳動或控制機械；鞋機框架**
-
- 999/00 本次類各目中不包括的技術主題 [8]**

A44 男用服飾用品；珠寶

A44B 鈕扣，別針，帶扣，拉鏈或類似物（專用於鞋上之緊固物見 A43C）

附註

本次類包括帶扣或拉鏈，不論其是否用於男性服飾或作其他用途。

次類索引

鈕扣；鈕扣板..... 1/00 至 5/00；7/00 其他夾緊或固定裝置.. 6/00 至 18/00，-99/00
拉鏈 19/00

-
- | | | |
|------------------------------------|--|------------------------------------|
| 1/00 鈕扣 | 3/02 | • 全剛性者 |
| 1/02 • 以其材料為特徵 | 3/04 | • 具有整體可傾斜的頭者 |
| 1/04 • 裝飾用鈕扣 | 3/06 | • 具有由兩個傾斜蓋片形成的頭部者 |
| 1/06 • 鈕扣之裝配 | 3/08 | • 頭部與底部可分離者 |
| 1/08 • 結構特點 | 5/00 袖扣 | |
| 1/10 • • 可洗的 | 5/02 | • 附可分離部件者 |
| 1/12 • • 為織物所覆蓋 | 6/00 領帶、圍巾或類似物之固定物或繫鏈，例如領帶夾子，附有領帶繫鏈之彈簧夾子、別針、與帶有附於衣服上之外殼部件相連的別針（領帶別針見 9/08；屬於裝飾性者見 A44C） | |
| 1/14 • • 附有可置換的覆蓋物 | 7/00 裝鈕扣、領扣或袖扣之板 | |
| 1/16 • • 附有保護性覆蓋物 | 9/00 帽子別針、圍巾別針、安全別針或類似物（屬於裝飾性者見 A44C；髮針見 A45D8/02） | |
| 1/18 • 適用於特殊扣緊方式 | 9/02 | • 簡單別針 |
| 1/20 • • 用正面可見的線連上者 | 9/04 | • • 普通別針 |
| 1/22 • • 用正面看不見的線連上者 | 9/06 | • • 帽別針 |
| 1/24 • • • 有眼之鈕扣 | 9/08 | • • 領帶別針（與帶有附於衣服上之外殼部件相連的別針見 6/00） |
| 1/26 • • 附彈性的鈕扣背面凸出部分者 | 9/10 | • • 安全器件 |
| 1/28 • • 附鈕扣背面凸出部分及對應片者 | 9/12 | • 安全別針 |
| 1/30 • • • 螺旋扣 | 9/14 | • • 普通安全別針 |
| 1/32 • • • 鈕扣背面凸出部分嵌入對應片並通過滑動或轉動鎖住 | | |
| 1/34 • • • 有擡緊作用之對應片 | | |
| 1/36 • • • 有形似開口鎖，開口飾針或類似物之對應片 | | |
| 1/38 • • 由彈簧作用夾緊 | | |
| 1/40 • • 有螺旋狀金屬絲鈕扣背面凸出部分而旋入衣料 | | |
| 1/42 • • 有可變形的叉腳 | | |
| 1/44 • • 有可變形的對應片 | | |
| 3/00 領扣 | | |

- 9/16 • • 胸針；胸針用別針
- 9/18 • • 鉸鏈；鎖緊裝置
- 9/20 • 連接玻璃或類似物飾物頭於別針之桿

11/00 帶扣；連結帶或類似物之扣件，如用於安全帶者

- 11/02 • 帶之表面的摩擦結合
- 11/04 • • 無可動部件
- 11/06 • • 附有夾緊裝置
- 11/08 • • • 於楔形槽中可置換的滾動物
- 11/10 • • • 可滑動的楔
- 11/12 • • • 可轉動的夾具
- 11/14 • • • • 有揷緊作用
- 11/16 • • 由彈簧作用固定之帶
- 11/18 • • 由穿入連帶之環而固定的帶
- 11/20 • 由帶上之孔或類似物結合者
- 11/22 • • 有固定尖針之帶扣
- 11/24 • • 有可動尖針之帶扣
- 11/25 • 有兩個或兩個以上可分離的部件者
- 11/26 • • 用按扣扣緊者
- 11/28 • • 帶上末端扣件與鉤相連接者

13/00 掛鉤或孔眼扣件

- 13/02 • 掛鉤之彈簧鎖合

15/00 鑰匙環

17/00 壓扣或揷扣件

18/00 屬於“一碰即鎖合”之扣件；製造此類扣件 [3]

拉鏈

19/00 拉鏈

- 19/02 • 帶有固定於每一條帶條上之一串單個聯鎖部件的拉鏈
- 19/04 • • 扣緊時邊接邊排列之拉鏈帶條
- 19/06 • • • 附有基本上屬矩形的部件，每個部件具有聯鎖之凸出物及零件
- 19/08 • • 扣緊時並排排列之拉鏈帶條
- 19/10 • 每一條帶條上具有一個整塊的聯鎖部件

- 19/12 • • 聯鎖部件具有連續螺旋形狀者
- 19/14 • • 聯鎖部件由翼形或城堡形條邊形成者
- 19/16 • • 於整個帶條長度間聯鎖部件具有同一截面者 [3]
- 19/18 • 鎖住時，除滑動頭外，尚有第三個部件或多個部件連結於相鄰帶條之邊上，如用滑動頭使第三個元件移入位置上 [3]
- 19/20 • • 第三個元件為帶條所包住 [3]
- 19/22 • • 第三個部件包住帶條 [3]
- 19/24 • 零件
- 19/26 • • 滑動頭
- 19/28 • • • 至少能由一條帶條上卸下 [3]
- 19/30 • • • 附有能於適當位置鎖緊之裝置
- 19/32 • • 使拉鏈不漏水、不漏氣之裝置
- 19/34 • • 帶條（19/40 優先）；固定於帶條上之翼片用以遮蓋聯鎖部件（19/32 優先） [3]
- 19/36 • • 將拉鏈兩條帶條於頂端永久連合的器件；阻止滑動頭於頂端移動的器件
- 19/38 • • 於拉鏈之一端，可使滑動頭脫離帶條之器件，即兩條帶條可以完全互相分離
- 19/40 • • 將分離的或單件的聯鎖部件連接於帶條上、加固此類連接，如縫合
- 19/42 • 於其他一個類中，如 B21D53/50，B21F45/18，B22D17/16，B29D 5/00 中不完全包括的加工製造
- 19/44 • • 將金屬聯鎖部件固定於現成的帶條上（製造金屬拉鏈部件連同安裝見 B21D53/52） [3]
- 19/46 • • • 固定單個的聯鎖部件 [3]
- 19/48 • • • • 固定前對聯鎖部件之處理 [3]
- 19/50 • • • 固定整塊的聯鎖部件 [3]
- 19/52 • • 於製造帶條之同時將聯鎖部件

	固定於帶條上 [3]	19/64	• • • 用以裝配拉鏈之滑動頭把手 [3]
19/54	• • • 於紡織帶條時 [3]		
19/56	• • • 於編結帶條時 [3]	21/00	(轉見 A44B 99/00)
19/58	• • 除去聯鎖部件以產生空隙 [3]	99/00	本次類各目中不包括的技術主題 [2010.01]
19/60	• • 於帶條上安上端阻塞點 [3]		
19/62	• • 於帶條上使滑動頭安裝就位[3]		

A44C 珠寶；手鐲；其他人身裝飾品；硬幣

次類索引

依人體佩帶部位之製品

耳飾	7/00
臂或手指飾物.....	5/00, 9/00
人體其他部位飾物	1/00, 3/00, 11/00, 23/00, 25/00

依其他方面之製品

.....	13/00, 15/00, 17/00, 21/00, 25/00
珠寶或其他人身裝飾品之製作.....	27/00
錶或珠寶之防竊裝置.....	19/00

1/00 裝璜或裝飾方面之胸針或夾子

3/00 勳章；徽章

5/00 手鐲；手錶帶；手鐲或手錶帶之緊固物

5/02	• 連接結構
5/04	• • 可伸展者
5/06	• • • 有隨夾子者
5/08	• • • 有分別連接者
5/10	• • 不可伸展者
5/12	• C—彈簧型手鐲或手錶托
5/14	• 以固定於手錶或類似物之方式為特徵者
5/16	• • 利用折疊帶
5/18	• 帶之扣緊物（帶扣見 A44B11/00）
5/20	• • 開口帶用者
5/22	• • 閉口帶用者
5/24	• • • 有折疊裝置者

7/00 耳環；刺穿耳垂之裝置

9/00 戒指

9/02	• 可調整者
------	--------

11/00 錶鏈；裝飾鏈

11/02	• 扣緊裝置
-------	--------

13/00 可連結的珠寶

15/00 其他形式之珠寶

17/00 寶石或類似物

17/02	• 裝寶石之底座
17/04	• 將寶石鑲嵌入珠寶內；鑲嵌工具

19/00 防止錶類或珠寶遭盜竊之裝置

21/00 硬幣（專門用於操縱投幣機構之硬幣見 G07F1/06）；應急錢幣；啤酒或賭博用硬幣或代幣或類似物

23/00 念珠

25/00 在 1/00 至 19/00 或 23/00 目不包括的人身佩帶之各種裝飾物品，如十字形飾物、十字架、小飾物[8]

27/00 珠寶或其他人身飾物之製造 [2]

A45 手攜物品或旅行品

A45B 手杖（行路輔助物，如盲人用手杖見 A61H3/06）；**傘**；**女用扇或類似物**
（手杖或傘之座架或支座見 A47G25/12）

附註

本次類內“傘”一詞亦包括與傘結構類似的遮陽蓬；
“手杖”一詞亦包括手杖和傘棍。[2009.01]

次類索引

手杖或傘棍	1/00, 3/00, 7/00, 9/00	零件	25/00
傘		折疊手杖或傘	5/00, 21/00
一般結構	11/00 至 19/00, 23/00	女用扇或類似的扇	27/00

手杖；傘棍

- 1/00 帶支撐、懸掛或攜帶裝置的手杖**
- 1/02 • 能攜帶小包或類似物之帶輪手杖
- 1/04 • 具有懸掛裝置或帶鎖之手杖
- 3/00 與其他物體結合之手杖**
- 3/02 • 附照明裝置
- 3/04 • • 電的
- 3/06 • 附掛衣架
- 3/08 • 附測量器或稱重器
- 3/10 • 附錢包
- 3/12 • 附望遠鏡
- 3/14 • 附武器
- 3/16 • 附吸煙用具
- 5/00 可改變成座位之手杖或傘；獵杖**
- 7/00 其他手杖，如彎曲形者**
- 9/00 零件**
- 9/02 • 柄或頭部
- 9/04 • 頂端金屬箍或尖
- 9/06 • 附有名片或類似物之手杖

傘

- 11/00 以其形狀或附件為特徵之傘**
- 11/02 • 繫於使用者身上者
- 11/04 • 安置於使用者頭上者
- 13/00 紙製傘**
- 15/00 帶有可分開傘套的傘**
- 17/00 可傾斜的傘**
- 19/00 傘之特殊折疊或伸縮**
- 19/02 • 可充氣膨脹的傘；無傘骨之傘
- 19/04 • 附可伸縮的柄
- 19/06 • 附可伸縮的傘骨
- 19/08 • 附可折疊的柄
- 19/10 • 附可折疊的傘骨
- 19/12 • • 惰夾子形
- 21/00 可變成手杖之傘**
- 23/00 其他傘**
- 25/00 傘零件**（傘棍見 1/00 至 9/00；傘之照明裝置見 3/02）
- 25/02 • 傘骨架
- 25/04 • • 用於製造或修理之裝置

- | | | | |
|-------|---------------------------------|--------------|---|
| 25/06 | • 傘滑套 | 25/24 | • 傘閉合時之保護套 |
| 25/08 | • • 緊固或鎖住裝置 | 25/26 | • • 通風傘套 |
| 25/10 | • 傘帽 | 25/28 | • 傘之滴水存貯器；及其附屬裝置 |
| 25/12 | • 保持傘閉合的裝置，如磁性裝置 | 25/30 | • 名片；徽章；標記或標誌裝置；
連結此類物品之裝置（連結於傘
柄上見 9/06） |
| 25/14 | • 撐開及閉合傘之裝置 | | |
| 25/16 | • 自動撐開器，如附彈簧裝置之傘
骨架 | 27/00 | 婦女用扇或類似的扇 |
| 25/18 | • 傘面（可分開的傘面見 15/00）；
扣緊傘面之裝置 | 27/02 | • 用手驅動機械的 |
| 25/20 | • • 傘面窗 | | |
| 25/22 | • 增強傘耐風之裝置 | | |

A45C 小包；行李箱；手提袋 [8]

附註

本次類內中，下列術語的含意為：

- “行李箱”是指用於旅行中的承載個人所有物的容器，如旅行袋、手提箱、大衣箱。[8]

次類索引

小包.....1/00，15/00	特殊應用.....11/00
袋；大衣箱或籃	零件或附件.....13/00
.....3/00，5/00，7/00，9/00，15/00	

- | | | | |
|-------------|---|-------------|---|
| 1/00 | 小包；錢袋；皮夾子 （裝鑰匙之皮夾子見 11/32）[8] | 3/08 | • • 蓋子可摘離或可洗的手提袋 |
| 1/02 | • 小包 | 3/10 | • 海濱袋；不漏水的海濱袋 |
| 1/04 | • • 腰帶或手鐲所附的小包；錢袋 | 3/12 | • 鞋袋 |
| 1/06 | • 皮夾子；錢包 [8] | 3/14 | • 與皮手筒相連的袋 |
| 1/08 | • 小包及皮夾子之組合 | 5/00 | 硬或半硬行李箱 （可折疊或可伸展的行李箱、袋或類似物見 7/00）[8] |
| 1/10 | • 售票員或類似工作人員之錢袋；
附有固定的硬幣托架之錢袋 | 5/02 | • 其材料[1,8] |
| 1/12 | • 儲蓄箱 | 5/04 | • 大衣箱；旅行箱 |
| 3/00 | 柔性行李箱；手提袋 （可折疊或可伸展的行李箱、袋或類似物見 7/00）[8] | 5/06 | • 有外貼袋的[1,8] |
| 3/02 | • 公文袋或類似物 | 5/08 | • 圓形或橢圓形的[1,8] |
| 3/04 | • 購物袋；購物網兜 | 5/10 | • •（包括在 5/00 中）[8] |
| 3/06 | • 女用手提包 | 5/14 | • 附有內裝的滾動裝置[1,8] |
| | | 7/00 | 可折疊或可擴張的行李箱、袋或類似物 |

- 7/02 • 有椅夾子結構的
- 9/00 可改成為其他用途的行李箱或袋**（隨身攜帶的袋或包可變成其他物品見 A45F 4/02；衣櫃式大衣箱見 A47B61/06；衣箱式床見 A47C17/82）
- 11/00 其用途於 1/00 至 9/00 各目中不包括的容器**（專用於梳妝或化妝設備者見 A45D 29/20、A45D 44/18；旅行縫紉袋見 A45F3/48）
- 11/02 • 帽盒
- 11/04 • 眼鏡盒；夾鼻眼鏡盒
- 11/06 • • 眼鏡盒或夾鼻眼鏡盒之製造
- 11/08 • 望遠鏡或雙筒望遠鏡之盒子
- 11/10 • 附窗或不附窗之錶盒或防護裝置
- 11/12 • • 透明的手錶防護物
- 11/14 • 郵票之袋夾
- 11/16 • 寶石盒
- 11/18 • 票夾或類似物
- 11/20 • 午餐或野餐盒或類似物
- 11/22 • 游泳時用之不漏水容器
- 11/24 • 其用途於 11/02 至 11/22，11/26，11/32 至 11/38 之各個單獨次目內不包括的小盒子
- 11/26 • 具分開物品的袋之捲裹容器
- 11/32 • 裝鑰匙之袋或皮夾子
- 11/34 • 鉛筆盒；鉛筆小盒或類似物
- 11/36 • 繪圖儀器或類似儀器之盒
- 11/38 • 照相機盒，如永備型者
- 13/00 零件；附件 [1,8]**
- 13/02 • 內部配件；用來支撐或包捲物件的裝置 [1,8]
- 13/03 • • 支撐衣服的裝置 [8]
- 13/04 • 框架 [1,8]
- 13/06 • • 框架閉合物 [1,8]
- 13/08 • 手提袋或小包之裝飾裝置
- 13/10 • 緊固物之配置
- 13/12 • • 按扣或旋轉式扣緊固物
- 13/14 • • 桿條扣件者
- 13/16 • 滾遮蓋型之關閉物
- 13/18 • 防止行李箱或被竊或丟失之裝置
- 13/20 • • 鏈或帶
- 13/22 • • 可分開的柄；可折入手提箱內之柄（為攜帶用之分離的柄見 A45F5/10）
- 13/24 • • 發聲、突刺、放氣或類似的裝置
- 13/26 • 特殊用途之柄（13/22 優先）
- 13/28 • • 柄與其他裝置之組合
- 13/30 • 帶；條
- 13/34 • 保持蓋或覆蓋物張開的撐條或托架
- 13/36 • 邊、角或其他部位之增強物
- 13/38 • 行李運送器
- 13/40 • 與袋相連的傘、手杖或手套夾子
- 13/42 • 識別行李之裝置；固定行李之裝置
- 15/00 包含在 1/00 至 11/00 目中，與其他物品相組合之小包、袋、行李箱或其他容器**（1/08，3/14 優先）[8]
- 15/02 • 與便箋簿組合
- 15/04 • 與鏡子組合
- 15/06 • 與照明裝置組合
- 15/08 • 與錶組合

A45D 美髮或修面設備；修指甲或其他化妝處理（假髮、男子假髮或類似物見 A41G3/00，5/00；理髮椅見 A47C1/04；剪髮器具、剃刀見 B26B）

次類索引

美髮

洗髮或染髮；乾燥 19/00；20/00

使髮捲曲或成波浪狀.....	1/00 至 7/00
變直	7/00
頭髮固定物	8/00
其他理髮用具.....	24/00, 26/00
修面附件	27/00
修手指甲或修腳指甲.....	29/00, 31/00

其他美容處理	2/48, 40/00
附件	
容器或施用器.....	33/00 至 40/00
鏡子	42/00
其他梳妝或化妝設備.....	44/00

頭髮之捲曲或固定

1/00 捲髮夾，即熱用夾；捲髮鉗，即熱用鉗；及其附件

- 1/02 • 附內加熱裝置，如用液體燃料
- 1/04 • • 用電
- 1/06 • 附兩個或多個夾片（1/02 優先）
- 1/08 • • 使用時夾片彼此保持平行，如夾片彼此平行滑動
- 1/10 • • 附可旋轉的柄套
- 1/12 • • 螺旋形或鋸齒形
- 1/14 • • 夾片係彼此可分離的
- 1/16 • 附單個加熱元件（1/02 優先）
- 1/18 • 附梳子（1/02 優先）
- 1/20 • 捲髮夾或捲髮鉗用之外加熱裝置
- 1/28 • 具調控或指示溫度的裝置

2/00 捲髮或燙髮裝置（熱捲髮夾，捲髮鉗見 1/00）

- 2/02 • 使用時基本上與頭皮垂直之頭髮捲繞器或捲曲器，即立式捲髮器（6/14, 6/16 優先；附有加熱或乾燥裝置者見 2/36；捲髮器或燙髮器外加或與之相連的加熱裝置見 4/02）
- 2/04 • • 形如附夾具之桿
- 2/06 • • 形如附底板或底夾之桿
- 2/08 • • 空心型者（2/10 優先）
- 2/10 • • 形如捲軸或筒子
- 2/12 • 使用時與頭皮平行的頭髮捲繞器或捲髮器，即扁平捲髮器（6/14, 6/16 優先；附內電熱裝置見 2/36；捲髮器或捲繞器外加或與之相連的加熱裝置見 4/08）

- 2/14 • • 單件型，如用或不用繩、帶或類似物之硬桿或管作為頭髮扣緊裝置

- 2/16 • • • 形如叉桿或管

- 2/18 • • • 撓性捲髮器（2/20 優先）

- 2/20 • • • 彈性捲髮器

- 2/22 • • • 附能使液體從中通過之裝置

- 2/24 • • 多件型，如附非為用於扣緊之滑動部份

- 2/26 • • • 叉型者

- 2/28 • • • 附夾弓扣緊裝置

- 2/30 • • • 附滑動扣緊裝置

- 2/32 • • • 附單轉動裝置，如棘爪

- 2/34 • • • 附底夾

- 2/36 • 連有加熱或乾燥裝置，如用電者，使用化學反應之捲髮器或捲繞器

- 2/38 • 使表面成波紋狀之裝置

- 2/40 • • 壓髮鉗

- 2/42 • 附齒或梳之夾或扣緊物

- 2/44 • 使用相重疊的或分離的兩個或多個梳，如使用可滑動梳

- 2/46 • 燙髮帽

- 2/48 • 捲眼睫毛器；捲眉毛器

- 2/50 • 鬚鬚黏合劑，類似保護鬚鬚之裝置

4/00 用於加熱捲髮器或燙髮器之單獨裝置（不與捲髮器或燙髮器相連的頭髮乾燥裝置見 20/00）

- 4/02 • 立式捲曲用，如附有減少熱之裝置（4/14, 4/16 優先）

- 4/04 • • 由蒸汽或熱空氣加熱者

- 4/06 • • 由電加熱者

- 4/08 • 平式捲曲用者，如附有使熱減少

- 之裝置（4/14，4/16 優先）
- 4/10 • • 由蒸汽或熱空氣加熱者
- 4/12 • • 由電加熱者
- 4/14 • 帶化學熱反應及貯熱者
- 4/16 • 使用前以加熱捲髮或燙髮工具為特徵之獨立裝置（1/20 優先）
- 4/18 • 使用時加熱捲髮或燙髮工具之器件支架或懸掛裝置

6/00 捲髮或燙髮裝置之零件或附件

- 6/02 • 頭髮捲於立式捲髮器上之裝置
- 6/04 • 頭髮捲於平式捲髮器上之裝置
- 6/06 • 盒形氣動捲曲裝置
- 6/08 • 底夾，如用於立式捲曲器
- 6/10 • • 用於平式捲曲器
- 6/12 • • 附冷卻裝置
- 6/14 • 捲髮器之簡單夾
- 6/16 • 捲髮器別針
- 6/18 • 使用時捲髮器或類似物之保護裝置或包裹物
- 6/20 • 捲髮器之調控溫度裝置

7/00 使頭髮成波紋、變直或捲曲之方法 [2,8]

- 7/02 • 熱法
- 7/04 • 化學法
- 7/06 • 化學法及熱法之組合

8/00 頭髮固髮裝置；及其附件

- 8/02 • 髮針
- 8/04 • • 單枝者
- 8/06 • • 雙枝者，如 U 形者
- 8/08 • • • 附鋸齒形枝者
- 8/10 • • • 附齒者
- 8/12 • 高梳或裝飾梳
- 8/14 • 髮夾，即彈性整件雙翼夾
- 8/16 • • 帶附加固定器
- 8/18 • 開夾器；夾盒
- 8/20 • 髮鉗，即彈性多部件鉗，各部件端部間用樞軸連接
- 8/22 • • 帶附加固定器
- 8/24 • 髮扣，即多部件髮扣，各部件於其端部用樞軸連接
- 8/26 • • 附按扣

- 8/28 • • 附其他固定器
- 8/30 • • 附梳子狀叉子
- 8/32 • • 附雙弓；附 U 形翼
- 8/34 • 髮辮夾；髮編夾
- 8/36 • 髮帶；髮環
- 8/38 • 束髮帶，如金屬線柵
- 8/40 • 髮網；頭髮保護帽

頭髮或頭皮之清潔器具，頭髮之乾燥或頭髮之染色 [8]

19/00 洗滌頭髮或頭皮之裝置；用於染髮之類似裝置

- 19/02 • 手動工具，如手動的噴淋頭
- 19/04 • 可搬動的洗滌架
- 19/06 • 盆形或類似的敞口容器
- 19/08 • • 洗盆之改製物
- 19/10 • • • 倒仰的洗手盆
- 19/12 • • 集水盆
- 19/14 • 閉合的洗滌裝置，如沖洗帽（19/18 優先）
- 19/16 • 用蒸汽，油或類似物對頭髮表面處理
- 19/18 • 染髮帽

20/00 頭髮乾燥裝置；及其附件（2/00 優先）

- 20/02 • 長散髮之鋪展框架
- 20/04 • 熱空氣發生器（20/20；20/22 優先）
- 20/06 • • 除電以外之加熱；人力通風
- 20/08 • • 電加熱
- 20/10 • • • 手持的乾燥裝置，如空氣沖洗器
- 20/12 • • • • 零件或附件，如噴嘴、架
- 20/14 • • • 可搬動的乾燥架
- 20/16 • • • 固定安裝之乾燥裝置
- 20/18 • 附供給熱空氣之撓性帽
- 20/20 • 無熱空氣供應或其他通風之頭盔，如電加熱者
- 20/22 • 裝有通風或加熱元件之頭盔
- 20/24 • • 頭盔體之形狀或結構（20/26 優先）

- 20/26 • • 空氣之導入；空氣量之調控
- 20/28 • • 以連接的熱元件來乾燥空氣
- 20/30 • • 專門適用於頭髮乾燥裝置之電路
- 20/32 • • 頭盔之支撐或扣緊
- 20/34 • • 通風裝置之排列
- 20/36 • • 馬達之懸掛
- 20/38 • • 電熱裝置之配置
- 20/40 • • • 使用紅外線者
- 20/42 • • 附加的裝置或措施，如減少噪音、音樂伴奏者
- 20/44 • 通風裝置及加熱裝置與頭盔分離的乾燥頭盔
- 20/46 • • 具有排出熱空氣之管
- 20/48 • 附內熱元件之乾燥頭髮梳或乾燥頭髮刷
- 20/50 • • 並備有空氣流
- 20/52 • 以外熱源加熱之乾燥頭髮梳或乾燥頭髮刷

24/00 愛護頭髮之髮梳；及其附件

（高梳或梳妝梳見 8/12；乾燥頭髮梳見 20/48 至 20/52；利用剃刀刀片之整件或與梳子相結合的修髮裝置見 B26B21/00，如 B26B21/12）

- 24/02 • 單片梳
- 24/04 • 多片梳
- 24/06 • • 可折疊的梳（24/08 優先）
- 24/08 • • 附保護套
- 24/10 • • 與附加部件組合
- 24/12 • • • 附懸掛裝置
- 24/14 • • • 附連於使用者手上之柄
- 24/16 • • • 附便於操作之刷，墊或類似的附加部件
- 24/18 • • • 附加部件僅於梳子部件不操作時始能操作
- 24/20 • • • • 附加部件為指甲清潔器或指甲銼
- 24/22 • 附有對液體，糊狀物或粉末分施裝置之梳子
- 24/24 • • 附有可隨意分施的裝備者；利用油蕊
- 24/26 • • 附撓性壁之液體，糊狀物或粉

末之貯存裝置

- 24/28 • • 附活塞泵
- 24/30 • 專門適於除污垢或油脂之梳（24/32 優先）
- 24/32 • 附吸入裝置之梳
- 24/34 • 頭頂分縫之裝置
- 24/36 • 專門適用於修剪頭髮裝置之梳，模板或導向裝置
- 24/38 • 梳支架
- 24/40 • 梳清潔器
- 24/42 • • 與梳可分開的，或固定於梳上者
- 24/44 • • 作單個裝置
- 24/46 • • • 帶滾刷

26/00 燙焦髮根之裝置；除去多餘頭髮之裝置，如鑷子（利用電外科裝置除去頭髮見 A61B18/04，18/18）

27/00 修面附件（裝修面肥皂之容器見 40/00；修鏡面見 42/08）

- 27/02 • 於人體上塗泡沫；泡沫之產生（修面刷見 A46B）
- 27/04 • • 塗泡沫之手用工具，如使用刷
- 27/06 • • 塗泡沫之馬達驅動裝置
- 27/08 • • 塗泡沫之手套或布
- 27/10 • • 由壓縮空氣或旋動水操作之泡沫產生裝置
- 27/12 • • 附攪動器之泡沫產生裝置（27/10 優先）
- 27/14 • 修面用大杯
- 27/16 • • 附盛肥皂器
- 27/18 • • 附刷子支架
- 27/22 • 存放修面用具之容器或載器
- 27/24 • • 裝使用後之刀片者（收集使用後的手術刀片的設備見 A61B17/3217；用於分配剃刀片見 B65D83/10）[8]
- 27/26 • • 裝止血藥管、止血藥棉或類似物
- 27/28 • • 於一種修面用具中貯存另一種者（用以存放修面乳脂、止

- 血藥或類似物之與剃刀連為一體或附屬於剃刀之裝置
見 B26B21/44)
- 27/29 • 刮臉刀或剃刀架 (27/46 優先)
- 27/38 • 為修面用之皮膚撐展器
- 27/40 • 呼吸偏導器
- 27/42 • 修面罩
- 27/44 • 去除肥皂泡沫之裝置
- 27/46 • 專門適於清潔或消毒刮臉器或剃刀之裝置
- 27/48 • 乾燥裝置

修指甲或修腳趾甲

29/00 修手指甲或修腳趾甲工具

- 29/02 • 指甲刀或剪刀
- 29/04 • 指甲銼，如手動者
- 29/05 • 馬達驅動
- 29/06 • 指甲尖定形器
- 29/11 • 指甲磨光裝置
- 29/12 • 手動者
- 29/14 • 馬達驅動者
- 29/16 • 指甲表面修整棒
- 29/17 • 指甲清潔器，如刮刀
- 29/18 • 成套修指甲或趾甲用具，如不帶箱子，小盒或類似物之結合體（與剪刀鞘相結合或附著於剪刀鞘上見 B26B13/22，29/04）
- 29/20 • 專用於此之箱，盒，小盒或類似物
- 29/22 • 手指支撐物

31/00 人造指甲

專用於處理梳妝或化妝物之容器或附件

33/00 專用於處理梳妝或化妝粉之容器或附件

- 33/02 • 附分配裝置，如撒布裝置
- 33/04 • 附彈簧底
- 33/06 • 附隔板底

- 33/08 • 由旋轉葉片操作者
- 33/10 • 附虹彩隔片形式之密封物
- 33/12 • 附滾輪
- 33/14 • 附螺絲
- 33/16 • 蓋上有開孔，可由移動或轉動遮蓋部件而加以開或關
- 33/18 • 附特殊之裝璜布置或形式 33/20
• 附有可移動安裝的抽屜之容器
- 33/22 • 頂部及底部附有蓋或遮蓋物之容器
- 33/24 • 一側有雙蓋之容器；附若干蓋之容器
- 33/26 • 與其他物體組合
- 33/28 • 附唇膏管或附其他化妝品
- 33/30 • 附錶類或其他機械驅動的物品
- 33/32 • 附照明裝置
- 33/33 • 附有手鐲或勳章架者，如懸環
- 33/34 • 粉撲，如附有容器者
- 33/36 • 附柄
- 33/38 • 含粉或其他梳妝物質之紙

34/00 專用於盛裝液體梳妝或化妝物質，如香水之容器或附件

- 34/02 • 香水瓶，如附蒸發器
- 34/04 • 專用於塗敷液體之裝置，如使用輥軸或球
- 34/06 • 與其他梳妝品相結合，如唇膏

37/00 專適用於液體梳妝或化妝物質之香粉墊

40/00 專用於貯存或處理固體或膏狀梳妝或化妝物，如修面皂、唇膏、化妝膏之外殼或附件（具有相同於運用粉末或液體梳妝或化妝物的容器之特點者見 33/00 至 37/00；化妝的或類似的配製品見 A61K 8/00, A61Q；樣品台或類似物見 G09F5/00） [8]

- 40/02 • 唇膏或類似固體於其中滑動的外殼 (40/06 優先)
- 40/04 • 用螺旋推動

- 40/06 • 唇膏或類似固體於其中螺旋運動的外殼
- 40/08 • 備有為唇膏末端用之篩及成型部件
- 40/10 • 於其內用彈簧將唇膏或類似固體壓至使用處或回至縮回處之外殼
- 40/12 • 附防止唇膏無用運動裝置之外殼（40/10 優先）
- 40/14 • 附排除廢唇膏或類似物裝置之外殼
- 40/16 • 唇膏之再裝入；生產唇膏之模製裝置
- 40/18 • 與其他物體相結合的外殼（40/24，42/02 優先）
- 40/20 • 鉛筆裝之化妝品；於使用時握住棒形之化妝品或修面皂之簡單把手
- 40/22 • 附鉸接蓋之外殼
- 40/24 • 兩個或多個化妝品之外殼
- 40/26 • 專門適合於塗糊狀胭脂油彩之裝置，如使用輥軸，使用球
- 40/28 • • 專用於擴展已塗敷的胭脂油彩之裝置
- 40/30 • 標記唇或睫毛之面罩

其他梳妝或化妝設備

- 42/00 手持的、袖珍式的或修面用鏡子**
- 42/02 • 附唇膏或粉撲之鏡子
- 42/04 • 袖珍式的或手提包內的鏡子
- 42/06 • 腕鏡；附有能繫於手指上之裝置的鏡子

- 42/08 • 修面鏡
- 42/10 • • 被照明者
- 42/12 • • 能掛於人體上者
- 42/14 • • 附真空杯者
- 42/16 • • 附其他懸掛或支撐裝置
- 42/18 • 多面反射鏡
- 42/20 • • 與脰夾子相連
- 42/22 • 金屬鏡
- 42/24 • 活動鏡

44/00 其他梳妝或化妝設備，如理髮室用者

- 44/02 • 專用於理髮室並且於其他類目中不包括之傢俱或其他設備（理髮椅見 A47C1/04）
- 44/04 • • 專用的攜帶式框或架
- 44/06 • 專用於懸掛理髮用機器之裝置，如用於電動馬達之空中
- 44/08 • 護身斗篷；護肩；脖圍；圍涎
- 44/10 • 枕頭物、枕頸物
- 44/12 • 耳、臉或唇之保護器（修面罩見 27/42）
- 44/14 • 進行美髮工作之台；假頭髮
- 44/16 • 收集頭髮之箱子或容器
- 44/18 • 作為旅行用品之頭髮刷或牙刷之容器
- 44/20 • 儲存人造牙之容器
- 44/22 • 面部造型裝置，如頰帶；除皺紋器，如伸展皮膚（修面用之皮膚伸展器見 27/38）

97/00 其他不在本次類各目中所提供之美髮或化裝設備[2011.01]

A45F 旅行或野營裝備；隨身攜帶的袋或包 [1,8]

附註

本次類僅包括於其細分中規定的裝備，旅行或野營裝備一般分入有關的裝備類內，如野營傢俱分入主類 A47。

- 3/00 旅行或野營用品**（旅行毯見 A47G9/06）隨身攜帶的袋或包
（可變成其他用品的見 4/00）[1,8]
- 3/02 • 用一條布帶背於肩上之袋或包
 - 3/04 • 用兩條布帶背於雙肩上之袋或包
 - 3/06 • • 專門適於軍用
 - 3/08 • • 攜帶框架；與袋結合之框架
 - 3/10 • 人體上帶之包架
 - 3/12 • 墊肩
 - 3/14 • 攜帶用帶子；攜包用之裝具
 - 3/15 • • 專門適用於帶小船之裝具
 - 3/16 • 水瓶；飯盒；杯子
 - 3/18 • • 剛性材料者
 - 3/20 • • 柔性材料者；可折疊或可堆放之杯
 - 3/22 • 吊床；吊床展開裝置
 - 3/24 • • 台；支架
 - 3/26 • 吊座
 - 3/44 • 適用於插在地上之物件支架
 - 3/46 • 野餐用具（野餐盒見 A45C 11/20）
 - 3/48 • 針線包

- 3/50 • 作為旅行用品之地圖盒
 - 3/52 • 防蟲網
- 4/00 可變成其他用品之旅行或野營用品；可變成其他用品之隨身攜帶的袋或包**[1,8]
- 4/02 • 可變成其他用品之袋或包
 - 4/04 • • 變成帳篷
 - 4/06 • • 變成床或床墊
 - 4/08 • • 變成吊床、擔架或睡袋
 - 4/10 • • 變成船或雪橇
 - 4/12 • • 變成外衣或披肩
 - 4/14 • 可變成帳篷蓋之外衣或披肩
- 5/00 手執物品之柄或承載物，旅行或野營用之柄或承載物**
- 5/02 • 將物品固定於外衣上
 - 5/04 • • 固定手帕、餐巾、或類似物
 - 5/06 • • 固定帽子或其他衣飾
 - 5/08 • • 固定花朵
 - 5/10 • 攜帶用柄
 - 5/12 • 提書物
 - 5/14 • 鏟柄、小釜或類似工具之柄

A46 刷類製品

A46B 刷類（非刷類製品組成部分之柄見 B25G）

次類索引

刷子	1/00，11/00，13/00，15/00	附件	17/00
刷之零件	1/00 至 9/00		

1/00	刷體與刷毛模製為一體	7/06	• 於使用時可活動者
3/00	刷毛固定或連接於刷體或托架之上或之內的刷類（其所用之機器或設備見 A46D）	7/08	• • 旋轉盤式者
3/02	• 用瀝青、樹脂、水泥或其他黏合劑	7/10	• • 轉筒式者
3/04	• 用可模製的材料，如金屬、纖維素衍生物、塑料（1/00 優先）	9/00	刷毛於刷體上之排列
3/06	• 與由金屬絲或塑性材料製成的刷毛焊接成一組	9/02	• 有關刷體表面之刷毛的位置或排列，如斜的、排形、組形
3/08	• 夾起	9/04	• • 牙刷用者
3/10	• • 夾入環形或類似物者	9/06	• 混合刷毛或刷毛簇之排列，如金屬絲、纖維、橡膠
3/12	• • • 油漆刷專用者	9/08	• 刷毛之支架或導板
3/14	• • • 專用於掃街道或掃鐵軌者	9/10	• • 可調的支架
3/16	• 用金屬絲或其他固定裝置製成者，特別用於 U 型刷毛簇	9/12	• • 不可調的支架
3/18	• 刷毛固定於帶上或金屬絲上或固定於帶之間或金屬絲之間	11/00	附有貯存塗料，如油漆、漿糊、水等物料之容器或其他裝置的刷類（有受驅動的刷體見 13/00；用一般液體載體，如吸液墊料，將液體或其他流動物質塗施於表面者見 B05C1/00，B05D1/28）
3/20	• 刷毛固定於或連接入橡膠體；如軟橡膠	11/02	• 用壓力由貯存容器中釋放出物料者
3/22	• 橡膠刷毛固定入或固定於刷體上	11/04	• 使用除壓力以外之其他方法自貯存容器中釋放出物料者
5/00	刷體；作為刷製品組成部分之刷柄	11/06	• 與供應管相連者
5/02	• 特為手取方便而成型者	11/08	• 有加熱裝置者
5/04	• 製成手套或指套形狀者	13/00	有受驅動刷體之刷類（動力驅動牙刷見 A61C17/16）[5]
5/06	• 呈帶狀、鏈狀、柔性桿狀、彈簧狀等	13/02	• 動力驅動者
7/00	裝於刷體內之刷毛托架	13/04	• • 有供給物料之貯存容器或其他裝置者
7/02	• 膨脹式或環接式者		
7/04	• 可以互換者		

- | | | | |
|--------------|----------------------|-------|--------------------------|
| 13/06 | • • • 用供給介質驅動之刷 | 17/02 | • 於使用時握住刷子之用具 |
| 13/08 | • 手動者 | 17/04 | • 刷毛之防護罩 |
| 15/00 | 其他刷類；有附加裝置之刷類 | 17/06 | • 使用後清洗刷子之用具 |
| 17/00 | 刷之附件 | 17/08 | • 其他附件，如擦具，防止損壞傢俱用之緩衝橡膠墊 |

A46D 各種刷子之製造

- | | | | |
|-------------|------------------------------------|--------------|-----------------------------|
| 1/00 | 刷毛；刷毛材料之選擇（人造刷毛之製造見 D01D，F） | 3/06 | • 對刷體鑽孔且插刷毛之機械 |
| 1/04 | • 刷毛之準備 | 3/08 | • 製刷機械之零件 |
| 1/045 | • • 清潔，如洗滌、乾燥 | 5/00 | 製備作刷毛載體之羽毛管的裝置 |
| 1/05 | • • 分開；削尖 | 7/00 | 製造由矮灌木或類似物組成之掃帚的壓緊裝置 |
| 1/055 | • • 梳；混合；分類 | 9/00 | 整修刷子之機械 |
| 1/06 | • • 切割刷毛之機器或裝置 | 9/02 | • 切割；修剪 |
| 1/08 | • 準備均勻之刷毛簇 | 9/04 | • 清洗 |
| 1/10 | • 排列刷毛之振動裝置 | 9/06 | • 浸漬 |
| 3/00 | 刷體之準備 | 99/00 | 本次類各目中不包括的技術主題[8] |
| 3/02 | • 刷體鑽孔機械 | | |
| 3/04 | • 於刷體上插毛或固定刷毛之機械 | | |
| 3/05 | • • 於金屬絲、條帶或類似物之間固定刷毛 | | |

A47 傢俱；家庭用之物品或設備；咖啡磨；香料磨；一般吸塵器**附註**

本主類中，下列術語的含義為：

- “傢俱”一詞亦包括畫架或支架，如黑板或繪圖桌用之架子。

A47B 桌子；寫字台；辦公傢俱；櫃檯；抽屜；傢俱之一般零件（傢俱之連接部件見 F16B12/00）**附註**

本次類中，下列術語的含義為：

- “桌子”一詞亦包括家用以外之桌子或此等之底架；
- “櫃檯”與“架”此兩詞亦包括一般儲存用之“櫃檯”及“架”。

次類索引**按結構特點區分之桌子**

- 可伸展的桌子；可折疊的或可收藏的桌子；
- 可堆存的桌子.....1/00，3/00，5/04，7/02
- 其他桌子5/00 至 11/00
- 零件13/00

按特殊用途區分之桌子或寫字台

- 寫字、閱讀或繪圖用者
.....17/00 至 23/00，27/00
- 計算機工作站用者.....21/00
- 家庭使用者29/00 至 35/00
- 其他桌子23/00，25/00，37/00
- 學校之凳子或課桌.....39/00，41/00

按結構特點區分之櫃檯，架子等物

- 固定結構的53/00，55/00

可折疊的或可伸展的

- 櫃檯、架子等.....43/00，45/00，47/00
- 有可調節的擱架或隔板者.....57/00
- 其他櫃檯、架子或
- 其他類似物.....46/00，49/00，51/00，53/00

按特殊用途區分之櫃檯、架子等

- 放書用者.....63/00，65/00
- 廚房用或儲存食品或
- 飲料用者.....71/00 至 77/00
- 其他櫃檯、架子或其他類似物
.....61/00，67/00，69/00，79/00，81/00
- 傢俱之組合83/00，85/00，87/00
- 傢俱之結構部件88/00 至 96/00
- 雜項傢俱，傢俱的雜項配件.....95/00，97/00

按結構特點區分之桌子或寫字台**1/00 可伸展的桌子（可伸展的擱板組件見 46/00）**

- 1/02 • 有可插入的活板與固定框架者
- 1/03 • • 活板能折疊或旋轉者
- 1/04 • 有附加活板或可放下活板者
- 1/05 • • 活板抽出後可伸展者
- 1/06 • 有柔性可捲桌面者
- 1/08 • 有可伸展的框架者

1/10 • 滑動機構

3/00 折疊式或拆收式桌子（折疊及懸掛者，或合葉式者，或壁桌見

5/04；可變換桌面高度者見 9/00；可折疊的服務桌或茶桌見 31/04）

3/02 • 附可折疊的交叉腿者（可調節以改變桌之高度者見 9/16）

3/04 • 有柔性可捲桌面者

3/06 • 有可分開的部件者

3/08 • 桌腿係以樞軸形式安裝於桌面或

- 底架上者
- 3/083 • • 有可折疊的桌面活板者
- 3/087 • • • 有撐桿支住桌腿者
- 3/091 • • 有撐桿支住桌腿者（與折疊式桌面活板相結合見 3/087）
- 3/10 • 旅行桌或衣箱桌
- 3/12 • 帶有可拆卸的桌面活板之可藏桌子
- 3/14 • 可折疊的桌子及座位構件

5/00 由懸掛的板或鉸鏈之板形成的桌子；壁桌（床桌見 23/00；與其他傢俱結合者見 83/00；椅子之扶手桌見 A47C）

- 5/02 • 可拆卸者
- 5/04 • 可折疊者
- 5/06 • 附有在地板上支撐桌腿者

7/00 固定結構之桌子

- 7/02 • 可疊放的桌子；套桌

9/00 可變換桌面高度之桌子（可變換高度之座位見 A47C3/20）

- 9/02 • 有平衡裝置者，如用彈簧，用重量者
- 9/04 • 有垂直心軸者
- 9/06 • 有垂直的齒條者
- 9/08 • 有作用於立桿之夾緊器者
- 9/10 • 有垂直動作之液體圓筒者
- 9/12 • 有靈活調節高度裝置者，如繩索，鏈條
- 9/14 • 有與孔眼共同作用之銷子者
- 9/16 • 有使桌腿傾斜或改裝使其傾斜的裝置再而改變桌面之高度者，例如有可調節的交叉腿
- 9/18 • 用附加的桌面或附加的桌腿以改變桌面之高度者
- 9/20 • 有可伸縮的套筒式導軌者

11/00 桌面可於垂直心軸上旋轉之桌子

13/00 桌子或寫字台之零件（抽屜見 88/00；一般傢俱之腿見 91/00）

- 13/02 • 底架

- 13/04 • • 木製者
- 13/06 • • 金屬製者
- 13/08 • 桌面，其桌邊（不限定於桌面者見 95/04）
- 13/10 • • 除圓形或四邊形外之其他形狀的桌面
- 13/12 • • 透明的桌面
- 13/14 • • 可拆卸的服務桌
- 13/16 • • 成為桌子部件之玻璃板、煙灰缸、燈、蠟燭等物之支座

按特殊用途區分之桌子或寫字台

17/00 寫字台（21/00 優先）[1,8]

- 17/02 • 有垂直調節之部件者
- 17/03 • 除抽屜之外基本上係水平伸展者或為有可調節的部件，如活板
- 17/04 • 有秘密的或防火的隔間者
- 17/06 • 於樞軸上轉動或用鏈或帶傳動之部件，如文件格

19/00 閱覽桌；讀經台；布道之講壇

- 19/02 • 教堂之布道講壇
- 19/04 • 電話桌，如有書夾者、有擱板者
- 19/06 • 有可調節的桌面活板者
- 19/08 • 有可折疊的閱覽桌
- 19/10 • 與輔助設備同時結合，如紙夾，線路指示器（部位指示器本身見 B42D9/00）

21/00 專門適用於個人計算機工作站的桌或台，用於文字處理或其他人工數據的輸入；專門適用於打字的桌或台；配屬於此類桌或台的輔助設備（滑鼠墊本身見 G06F3/039）[1,8]

- 21/007 • 有桌下顯示器的，如透過桌或台的透明工作面可以看到顯示器[8]
- 21/013 • 以可調節部件為特徵的，如萬能可調的活動桌板、靠手、手腕托或滑鼠平台（21/007 優先）[8]
- 21/02 • • 部件僅能垂直調節者[1,8]
- 21/03 • • 部件僅能垂直調節者如可展開

- 的（抽屜見 88/00）[1,8]
- 21/04 • 以支持、固定打字機或計算機設備的裝置為特徵的[1,8]
- 21/06 • 以支持、固定或隱藏電纜的裝置為特徵的[8]
- 23/00 床桌（手術台見 A61G13/00）；文件格；閱覽架；書架**
- 23/02 • 活動的安裝於床架上者
- 23/04 • 支撐於桌子上，地板上或壁上者
- 23/06 • 與輔助設備同時，如線路指示器，活板轉動器，燈架（部位指示器、活板轉動器本身見 B42D9/00）
- 25/00 玩紙牌之桌；其他遊戲用之桌子（撞球台見 A63D15/00）[7]**
- 27/00 繪圖桌或台；繪圖板之支架（可改成繪圖台之桌子見 85/02；黑板或類似物等用之支架見 97/04；繪圖板見 B43L5/00）**
- 27/02 • 無平衡裝置之可調節繪圖台
- 27/04 • 附有繪圖板平衡裝置之可調節的繪圖板支架
- 27/06 • • 用彈簧平衡者
- 27/08 • • • 有平行連接導軌者
- 27/10 • • 用重量平衡者
- 27/12 • • • 有平行連接導軌者
- 27/14 • 可調節的底架
- 27/16 • • 液壓調節者
- 27/18 • 固定裝置，如固定板之斜度者（27/14 優先）
- 29/00 縫紉桌（工業用者見 D05B75/00）**
- 31/00 服務桌或茶桌，手推車或貨車（有活動齒輪或手推動之特點者見 B62B）**
- 31/02 • 有加熱、冷卻或通風裝置者
- 31/04 • 可折疊者
- 31/06 • 適宜車輛內用者
- 33/00 廚房用桌或洗盤桌**

35/00 與熨衣板、洗衣機、脫水機或類似物組合之桌子（洗衣機、熨衣機、脫水機本身見 D06F）

37/00 適用於其他特殊用途之桌子（置花之桌見 A47G7/04；手術台見 A61G13/00；實驗室之台架或桌子見 B01L9/02；工作桌子見 B25H1/02）

- 37/02 • 專用於家用照像投影儀之桌子，如有可校水平裝置之桌子（能調節高度之桌見 9/00；能調節桌面傾斜度者見 13/00，19/06，23/00，27/00）
- 37/04 • 花園或露天專用之桌，如用支撐傘或類似傘之遮陽裝置者

學校之凳或桌

- 39/00 學校長板凳；與課桌一同組合之凳或長板凳（安裝於地板上者見 91/08）**
- 39/02 • 可調節的長板凳
- 39/04 • 折疊式的或翻椅式之長板凳
- 39/06 • 折疊的長板凳
- 39/08 • 長板凳之座或靠背
- 39/10 • 使學生保持直立之設備，即身體支撐架
- 39/12 • 不包含在 39/02 至 39/10 各目中的長板凳用之其他設備[8]
- 41/00 學校課桌或桌子（安裝於地板上者見 91/08）**
- 41/02 • 課桌桌面
- 41/04 • 繪圖台或模型台架
- 41/06 • 定位習字帖，石板之類的夾持器或支架

結構特徵之櫃檯，架，擱板組件或類似的傢俱；嵌裝式碗櫃之類似部件 [3]

43/00 具有折疊特徵之櫃檯、架或擱

- 板組件**
- 43/02 • 由硬紙板等製成者
- 43/04 • 具有剛性框架，但其壁或門板係由織物類製成者
- 45/00 於高度、長度或深度上能擴展的櫃檯、架或擱板組件（組合傢俱見 87/00）**
- 46/00 櫃檯、架或擱板組件，其一個或多個表面於使用時能以伸展或樞軸旋轉之方式使其就位者（63/04，77/10 優先；有可伸展的活板之寫字台見 17/03，21/013；有可伸展的服裝支架者見 61/02）[8]**
- 47/00 與可拆卸或與部件組合特徵有關的櫃檯、架或擱板組件（43/00，45/00 優先；以可調節擱板或隔板為特徵者見 57/00）[3]**
- 47/02 • 僅用金屬製成者 [2]
- 47/03 • • 具有與框架分離開之嵌板 [2]
- 47/04 • 主要用木料或塑膠製成者
- 47/05 • • 於分離的框架上有嵌板者，如金屬框架 [2]
- 47/06 • 主要由硬紙板、織物、紙等物製成者，例如有其他材料製成之分離的框架
- 49/00 旋轉式櫃檯或架；有旋轉部件之櫃或架**
- 51/00 有使隔室上下活動之裝置的櫃檯**
- 53/00 有若干先後排列之分隔區的櫃檯或架子；一組櫃檯或架體系（旋轉之櫃檯或架見 49/00）**
- 53/02 • 一組櫃檯體系，如包括一排櫃檯，其相鄰櫃檯間均有開放或關閉其通路之裝置
- 55/00 具有剛性結構特徵之櫃檯，架或擱板組件（保險箱見 E05G）**
- 55/02 • 金屬線製者
- 55/04 • 由混凝土等物製成者
- 55/06 • 由硬紙板，紙等物製成者
- 57/00 以調節擱板或隔板為特徵之櫃檯、架或擱板組件（一般櫃檯，架或擱板組件之零件見 96/00；自身可調節的托架見 96/07）[3]**
- 57/04 • 有調節擱板傾斜度裝置者
- 57/06 • 有調節擱板高度裝置者（57/04，57/30 優先）[3]
- 57/08 • • 包括槽形或凹形之壁架，立柱或側壁者
- 57/10 • • • 以槽形或凹形部件作為側壁或立柱本身者
- 57/12 • • 包括有梯形側壁者
- 57/14 • • • 擱板上有鉤與梯子之梯級連接
- 57/16 • • 包括有與孔相互配合之鉤子（梯形者見 57/12）
- 57/18 • • 包括有螺栓作為連接部件者
- 57/20 • • 包括有舌片、銷子或與開孔相互作用之類似的突出物（57/08，57/16 優先）[3]
- 57/22 • • • 以開孔之形狀或取向孔如鑰匙孔形狀為特徵者
- 57/26 • • 包括有夾持裝置者，如帶滑動螺栓或滑動楔子者
- 57/30 • 附有調節可拆卸擱板支架高度之裝置者 [3]
- 57/32 • • 包括有槽形或凹形之壁架，立柱或側壁者 [3]
- 57/34 • • • 以槽形或凹形部件作為側壁或立柱本身者 [3]
- 57/36 • • 包括有梯形側壁者 [3]
- 57/38 • • • 擱板上有鉤與梯子之梯級連接 [3]
- 57/40 • • 包括有與開孔相互作用之鉤子（梯形者見 57/36）[3]
- 57/42 • • • 擱板支架為懸臂托架 [3]
- 57/44 • • 包括有作為連接部件之螺栓[3]
- 57/46 • • • 擱板支架為懸臂托架 [3]

- 57/48 • • 包括有舌片，銷子或與開孔相作用之類似的突出物（57/32，57/40 優先）[3]
- 57/50 • • • 以開孔之形狀或取向孔如鑰匙孔形狀為特徵者 [3]
- 57/52 • • • • 擱板支架為懸臂托架 [3]
- 57/54 • • 包括有夾持裝置者，如附滑動螺栓及滑動楔子者 [3]
- 57/56 • • • 擱板支架為懸臂托架 [3]
- 57/58 • 有水平方向調節隔板之裝置者（書檔見 65/00）[3]

專適用於櫃檯架，擱板組件或類似的傢俱；嵌裝式碗櫃之類似部件 [2009.01]

61/00 衣櫃

- 61/02 • 有可伸展的服裝支架者
- 61/04 • 置鞋、帽、雨傘等物用者
- 61/06 • 旅行衣櫃或衣箱櫃

63/00 存放書籍、文件、表格等專用的櫃檯、架或擱板組件

- 63/02 • 存放圖紙等專用者（懸掛圖之文檔櫃見 B42F15/00）
- 63/04 • 有寫字之平面者（一般以伸展或櫃軸旋轉使平面擺至使用位置者見 46/00）
- 63/06 • 有於樞軸上或鏈或帶上活動之部件，如淺盤（一般旋轉櫃檯、一般有旋轉部件之櫃檯見 49/00；有能上下移動隔層之裝置的一般櫃檯見 51/00）

65/00 書槽；儲存書籍專用之輔助用具，如書檔

67/00 五斗櫃；梳妝台；醫藥櫃檯等；以抽屜排列為特徵之櫃檯

- 67/02 • 置修面用具，藥品等用之櫃檯
- 67/04 • 五斗櫃；以抽屜排列為特徵之櫃檯（67/02 優先；抽屜，抽屜導軌本身見 88/00）

69/00 酒櫃（僅放瓶子之櫃檯或架見 73/00）

71/00 存放易壞貨物用之櫃檯，如肉櫃、防蠅櫃檯（貯存水果或馬鈴薯之櫃檯、架或淺盤見 75/00；冰箱、電冰箱見 F25D）

73/00 置瓶之櫃；置瓶之架

75/00 家用水果或馬鈴薯貯存櫃、架或淺盤

77/00 廚房櫃檯（專門設計為在其上面能從事工作之台面見 96/18）

- 77/02 • 全面布局，如隔間、工作面之相對安排；為若干設施裝備用之平面、支架（77/08 優先）
- 77/04 • 供專用的隔間或其他房間用之設備
- 77/06 • • 與水池相結合，附有或不附有滴水板、防濺板等（滴水板之結構特點見 A47L19/02；水池見 E03C1/18）
- 77/08 • • 與用動力（包括水力）操作之裝置相結合者；與烹調，冷卻或洗滌裝置相結合者
- 77/10 • • 有向外活動伸展至使用位置之部件者，如桌子、熨衣板（77/16 優先；一般的使用時能以伸展或樞軸旋轉方式就位之平面見 46/00）
- 77/12 • • • 為附加攜帶式廚房機械用者
- 77/14 • • 與除擱板外之置放家用器具的架或支撐物相結合者
- 77/16 • • 使隔間或抽屜適合於接受或貯存食品；用可旋轉的或可伸展的置放食品之容器
- 77/18 • • 適用於存放移動容器之特殊安排

79/00 床頭櫃

81/00 其他特殊用途專用的櫃檯，架或擱板組件，如存放槍支或滑雪橇（分發商品類貨格見 A47F1/00；展覽陳列之架或櫃見

A47F 3/00；工作場專用之架見
B25H3/04；專為存放錄音裝置與
其唱片者見 G11B 33/02；專為存
放電氣裝置或設備者見 H05K)

- 81/02 · 存放清潔器皿專用者
- 81/04 · 存放盤碟專用者
- 81/06 · 傢俱外形之無線電、電視、留聲
機或唱片櫃

組合或可改變之傢俱 [5]

**83/00 兩件或多件不同種類傢俱之組
合**（可折疊之桌與座位部件見
3/14）[8]

- 83/02 · 與座位組合之桌 [8]
- 83/04 · 與其他傢俱組合之桌

85/00 能改變成其他種類傢俱者（能改
變的椅子、凳或長凳見
A47C13/00；改成床見 A47C17/62；
改成撞球台見 A63D15/04）[8]

- 85/02 · 能改成繪圖台之桌子
- 85/04 · 能改成椅子之桌子
- 85/06 · 能改成其他物件之桌子 [8]
- 85/08 · 能改成其他傢俱之碗櫃

**87/00 組合之傢俱，將成套的傢俱部
件進行組合**

- 87/02 · 可疊放者 [3]

傢俱之零部件（屬於桌子或寫字台者見
13/00；傢俱連接件見 F16B）[3]

**88/00 桌子、櫃檯或此類傢俱之抽
屜；抽屜之導軌**（63/02 優先；
連接於門上之抽屜見 96/16）

- 88/02 (轉見 88/70 - 88/75)
- 88/04 (轉見 88/40 - 88/477, 88/50 - 88/53)
- 88/06 (轉見 88/48)
- 88/08 (轉見 88/49)
- 88/10 (轉見 88/493)
- 88/12 (轉見 88/483, 88/497)
- 88/14 (轉見 88/487, 88/497)
- 88/16 (轉見 88/50, 88/57)

88/18 (轉見 88/60)

88/20 (轉見 88/969 - 88/994)

88/22 (轉見 88/80)

88/40 · 滑動抽屜；其滑軌或導軌
[2017.01]

88/403 · · 於櫃子的兩側或多側，可抽出
之抽屜滑軌[2017.01]

88/407 · · 可調整或可拆卸式的抽屜
(88/423 優先)[2017.01]

88/41 · · 有腳輪、滾筒、輪者，其下由
一表面直接支撐，如地板、架
子或桌子等 [2017.01]

88/413 · · 抽屜可滑動收納至傢俱本體與
地板之間，如踢腳板[2017.01]

88/417 · · 具有溝槽或凸之側櫃壁，用於
支撐抽屜者[2017.01]

88/42 · · 垂直式抽屜，即抽屜高度大於
寬度者[2017.01]

88/423 · · 滑軌或導軌有固定裝置
[2017.01]

88/427 · · · 於抽屜上[2017.01]

88/43 · · · 於櫃子上[2017.01]

88/433 · · 抽屜具有一對可伸縮樞軸，於
抽屜後方有滾筒支撐臂者，如
曲線滑軌或導軌[2017.01]

88/437 · · 滑軌或導軌有滾筒[2017.01]

88/44 · · 抽屜滑軌或功能單元的排序或
協同[2017.01]

88/443 · · · 在抽屜滑塊中依次移動導
軌，即至少一個軌道元件
在其它元件的移動時不移
動[2017.01]

88/447 · · · 在抽屜滑塊中同時移動導
軌，即所有軌道元件同時
移動的協同[2017.01]

88/45 · · · 配合抽屜滑塊的協同，即與
不同抽屜滑塊的軌道移動的
協同[2017.01]

88/453 · · 致動抽屜者[2017.01]

88/457 · · · 以電力驅動運作[2017.01]

88/46 · · · 以機械式儲能運作，如彈簧
[2017.01]

88/463 · · · · 自動開啟[2017.01]

- 88/467 自動收合[2017.01]
- 88/47 可自動開啟與自動收合，彼此互相影響者[2017.01]
- 88/473 . . 剎車裝置，如線性或旋轉減震器或摩擦式剎車；阻尼器；終端止擋器[2017.01]
- 88/477 . . . 阻尼器；終端止擋器[2017.01]
- 88/48 . . 抽屜在拉出中或拉出後可旋轉者[2017.01]
- 88/483 . . 有單一可伸縮導軌或部件[2017.01]
- 88/487 . . . 有滾筒、滾珠軸承、輪或其類似者[2017.01]
- 88/49 . . 有一對可伸縮導軌或部件[2017.01]
- 88/493 . . . 有滾筒、滾珠軸承、輪或其類似者[2017.01]
- 88/497 . . 有其他導軌機構，如剪刀機構[2017.01]
- 88/50 . . 有安全裝置或類似裝置的抽屜（適用於多個抽屜者見 E06B65/46）[2017.01]
- 88/53 . . 防止意外關閉，如防夾裝置[2017.01]
- 88/57 . . 防止抽屜完全抽出[2017.01]
- 88/60 . . 可傾斜或樞軸旋轉的抽屜[2017.01]
- 88/70 . . 複式之抽屜[2017.01]
- 88/75 . . 次要抽屜在主要抽屜之上或內部[2017.01]
- 88/80 . . 暗抽屜[2017.01]
- 88/90 . . 有關抽屜之結構細節[2017.01]
- 88/906 . . 抽屜由一片材製成，如由摺疊片材或模製成形者[2017.01]
- 88/913 . . 抽屜在側壁、後壁或底板，至少有一個以活鉸鏈連接另一個部件[2017.01]
- 88/919 . . 抽屜有附件或附加部件，如抽屜照明（抽屜有收納分隔者見 88/969）[2017.01]
- 88/925 . . . 附加側壁可裝於現有側者[2017.01]
- 88/931 . . . 滑軌或桿裝設於抽屜壁上，如用於穩定抽屜或懸掛內容物者[2017.01]
- 88/938 用於連結滑軌或桿與抽屜者[2017.01]
- 88/944 . . 抽屜其特徵在於前板者[2017.01]
- 88/95 . . . 特徵在用於連結前板者[2017.01]
- 88/956 使前板能夠調整者[2017.01]
- 88/963 . . . 具有密封者，如墊片[2017.01]
- 88/969 . . 抽屜有收納分隔內容物者[2017.01]
- 88/975 . . . 製成活動式分隔牆者[2017.01]
- 88/981 . . . 製成垂直分離柱者[2017.01]
- 88/988 . . . 製成用於定位特定物品的夾具[2017.01]
- 88/994 . . . 製成盤狀或棒狀者[2017.01]
- 91/00 一般傢俱之腿**（腳輪見 B60B 33/00）
 - 91/02 . 可調節的腳（自身校平者見 91/16）
 - 91/04 . 彈性支架
 - 91/06 . 滑行器或其類似物
 - 91/08 . 與地板連接者
 - 91/10 . . 適宜於傾斜的地板上安裝者
 - 91/12 . 腿之支架，如凹形者
 - 91/14 . 有防蟲向上爬之裝置的腿
 - 91/16 . 自身校平之腿
- 95/00 傢俱之配件**
 - 95/02 . 把手
 - 95/04 . 鑰匙板；裝飾品或類似物（桌面專用之邊見 13/08；一般鑰匙板見 E05B17/14）
- 96/00 櫃檯、架、擱板組件之零件未包括見 43/00 至 95/00 中任一單獨目內者；一般傢俱零件**（門見 E06B）
 - 96/02 . 擱板（連接於門上之活動擱板見

- 96/16)
- 96/04 • 隔壁板
- 96/06 • 櫃櫥、架或擱板之托架或類似的支撐裝置（可調節高度或傾斜度者見 57/00）
- 96/07 • • 自身調節者 [3]
- 96/14 • 櫃櫥、托架等用之桿、立柱、支柱等類的支撐物（可調節擱板或托架之高度或傾斜度者見 57/00）
- 96/16 • 連接於門上之抽屜或活動擱板
- 96/18 • 為於上面工作而特殊設計之桌面（桌面見 13/08）
- 96/20 • 傢俱面板或類似傢俱部件

97/00 本次類其他目中不包含的傢俱或傢俱附件 [8]

- 97/02 • 夾持或支撐地圖、繪圖等之設備，包括防止此等向上捲起之裝置
- 97/04 • 黑板或類似物用之支架或支座
- 97/06 • • 有平衡黑板或類似物重量之裝置者，如連接至牆壁上（平衡繪圖板重量之裝置見 27/00）
- 97/08 • • 折疊式者

A47C 椅子（專用於車輛之座椅見 B60N2/00）；沙發；床（一般室內裝飾品見 B68G）

次類索引

座椅傢俱

- 一般結構..... 3/00，11/00
- 特殊材料之椅子..... 5/00
- 可拆疊的椅子..... 4/00
- 特殊用途者..... 1/00，9/00，11/00
- 梯凳可變換的椅子
- 其他座椅傢俱..... 12/00 至 15/00

- 零件或配件..... 7/00，16/00
- 沙發、長沙發、床
- 一般結構..... 17/00，19/00
- 零件；配件..... 19/00，20/00，23/00；21/00
- 座椅傢俱及床通用的零件或配件..... 25/00 至 31/00

椅子；凳；長凳

- 1/00 適用於特殊目的之椅子（有關垂直調節特徵者見 3/20；可變換的椅子見 13/00；專門適用於病人或殘障人士的椅子或專用運輸工具見 A61G3/00，5/00；手術用椅，牙科用椅見 A61G15/00）[8]
- 1/02 • 躺椅或安樂椅（身體各部位之支撐物見 7/36，7/50，7/54）
- 1/022 • • 有獨立可調節支撐部件者

- 1/023 • • • 可調部件為水平方向調節之座位
- 1/024 • • • 可調部件為靠背，或靠背與座位，具有可調的傾斜度者
- 1/025 • • • • 使用齒條及齒輪或類似傳動機構者
- 1/026 • • • • 使用栓及缺口或使用爪及棘輪機構者
- 1/027 • • • • 使用夾具或摩擦鎖合部件者
- 1/028 • • • 將平直椅改變成安樂椅者
- 1/029 • • • • 改變腿之長度或傾斜度者

- 1/03 ••• 可調部件為扶手者
- 1/031 •• 具有連動的可調支撐部件者
- 1/032 ••• 可調部件為活動連接的座位與靠背（1/035 優先）
- 1/033 •••• 連接部件為一條撓性的帶
- 1/034 ••• 可調部件包括歇腿或歇腳（1/037 優先）
- 1/035 •••• 與活動連接的座位與靠背組合者
- 1/0355 •••• 驅動之間的聯繫，例如懶惰鉗機制[2013.01]
- 1/036 ••• 可調部件包括頭枕
- 1/037 •••• 與歇腿或歇腳組合者
- 1/038 (轉見 1/0355)
- 1/04 • 理髮館用椅或類似的椅
- 1/06 •• 可調節者
- 1/08 •• 有輔助座位者（可插入的兒童用座見 1/11）
- 1/10 •• 有頭枕者；有紙張托架者
- 1/11 •• 其他類目中不包括的配件，如兒童用座
- 1/12 • 戲院、禮堂或類似場所用椅（體育場所用椅，體育場之長凳見 1/16）
- 1/121 •• 座位能翻轉者 [3]
- 1/122 ••• 向旁邊翻轉者 [3]
- 1/124 •• 可連接成排之單個椅子
- 1/126 •• 裝於地板或牆壁上者
- 1/13 •• 指示器；用於保存之裝置或類似物
- 1/14 • 海濱用椅
- 1/16 • 安裝於體育場長凳上之可撤走的椅子（安裝的可撤走之兒童椅子見 A47D1/10）
- 3/00 以結構為特徵之椅子；能旋轉或可垂直調節座位之椅或凳（1/00，4/00 優先）**
- 3/02 • 搖椅（兒童專用者見 A47D13/10）
- 3/021 •• 有彈性框架者
- 3/023 ••• 由管狀材料製成者
- 3/025 •• 附有彈性地安裝於剛性框架上之座位、或座位與靠背組件
- 3/026 ••• 有中心柱者，如辦公搖椅；翻椅
- 3/027 ••• 於座位及框架之間有彎曲的搖動部件
- 3/029 •• 置於地板上之彎曲的搖動部件
- 3/03 •• 鎖合部件（3/027 優先）
- 3/04 • 可疊放的椅，可重疊的椅
- 3/12 • 有貝殼形座位者及靠背組件者，如有扶手者
- 3/14 • 不對稱形狀者
- 3/16 • 無腿式者，如座位直接安放於地板上者（3/14 優先；安裝於體育場之長凳上但可撤走者見 1/16；安裝於椅子靠背上之兒童坐椅見 A47D1/10）；跪墊；坐墊
- 3/18 • 有旋轉座位之椅或凳（旋轉調節高度者見 3/24）
- 3/20 • 可垂直調節座位之椅或凳（可變高度之桌見 A47B9/00）
- 3/22 •• 有平衡裝置者，如用彈簧、用重量
- 3/24 •• 有垂直心軸者
- 3/26 •• 有垂直齒條者
- 3/28 •• 有作用於垂直桿上之夾具者
- 3/30 •• 有垂直作用之液缸者
- 3/32 •• 有撓性高度調節裝置者，如繩、鏈
- 3/34 •• 有與開孔同時作用之銷子
- 3/36 •• 有使椅腿或凳腿傾斜而改變座位高度之裝置
- 3/38 •• 有為改變座位高度之附加座或附加腿
- 3/40 •• 伸縮式導軌
- 4/00 折疊的，或可拆卸的椅子（管狀金屬型者見 5/10；兒童折疊椅見 A47D1/02）**
- 4/02 • 可拆卸的椅
- 4/03 •• 未裝軟墊之木椅 [2]
- 4/04 • 具有非撓性座位之折疊椅
- 4/06 •• 將軟墊或織物附加至框架上（一般者見 31/02）

- 4/08 • 有木製者或塑膠製之框架者
- 4/10 • • 具有用樞軸連接至座位上或底架上之椅腿者
- 4/12 • • • • 可調節式者 (4/14 優先)
- 4/14 • • • • 有交叉腿者
- 4/16 • • • • • 可調節式者
- 4/18 • • 有金屬框架者
- 4/20 • • • 具有用樞軸連接至座位上或底架上之椅腿者
- 4/22 • • • • 可調節式者 (4/24 優先)
- 4/24 • • • • 有交叉腿者
- 4/26 • • • • • 可調節式者
- 4/28 • 有撓性座位或靠背部件覆蓋物之折疊椅
- 4/30 • • 將軟墊或織物附加至框架上者 (一般者見 31/02)
- 4/32 • • 有木製者或塑膠製之框架者
- 4/34 • • • 具有用樞軸連接至座位上或底架上之椅腿者
- 4/36 • • • • 可調節式者 (4/38 優先)
- 4/38 • • • • 有交叉腿者
- 4/40 • • • • • 可調節式者
- 4/42 • • 有金屬框架者
- 4/44 • • • 具有用樞軸連接至座位上或底架上之椅腿者
- 4/46 • • • • 可調節式者 (4/48 優先)
- 4/48 • • • • 有交叉腿者
- 4/50 • • • • • 可調節式者
- 4/52 • 衣箱式椅, 即能折疊成衣箱形之椅 (箱式桌 A47B3/10)
- 4/54 • 充氣式椅 (閥門與充氣彈性體之連接見 B60C29/00) [5]
- 5/00 特殊材料之椅子**
- 5/02 • 籃式椅
- 5/04 • 金屬椅, 如管狀者 (搖擺式者見 3/023; 非管狀折合者、可折疊者或可拆卸者見 4/00)
- 5/06 • • 專門適用於附加於管狀椅上之軟墊子或織物
- 5/08 • • 有套管之管狀椅子; 及附加至椅上之套管
- 5/10 • • 可折疊者或可拆卸之管狀椅
- 5/12 • 加固的或不加固的塑料之椅子
- 5/14 • 以使用多層膠合板為特點者
- 7/00 椅子或凳子之部件、零件或配件 (安裝於地板上者見 A47B91/08)**
- 7/02 • 座位部件 (適宜安裝於管狀椅上之座位見 5/06; 不局限於椅子之座位見 23/00; 可拆走的軟墊子元件或墊子見 27/00)
- 7/14 • • 可調外形者; 彈性安裝者
- 7/16 • • 由木材、塑料或金屬板材製之座椅; 板式座椅
- 7/18 • • 於墊子中有泡沫材料者 (泡沫材料床墊見 27/14)
- 7/20 • • • 有加固件者
- 7/22 • • 負載裝飾品之帶子等物
- 7/24 • • 裝有軟墊之座位 (7/18 優先)
- 7/26 • • • 有加固部件者
- 7/28 • • 有拉緊彈簧者, 如平板式者
- 7/30 • • • 有於平面內成彎曲狀之彈簧
- 7/32 • • • 有平面拉緊繩索者, 如彈性者
- 7/34 • • 有壓縮彈簧者, 如捲繞式者
- 7/35 • • 不同種彈簧之組合; 可調彈簧; 能附加至其他彈簧或框架上之彈簧 [2]
- 7/36 • 頭部或背部支架 (手術用者或牙科用之椅子見 A61G 15/00) [8]
- 7/38 • • 頭部支架, 如可拆卸者 [8]
- 7/40 • • 靠背用者
- 7/42 • • • 可拆卸式者
- 7/44 • • • 有彈性框架者
- 7/46 • • • 特型者, 如型式可調節的; 阿克布朗式椅
- 7/48 • • • 自由旋轉式者
- 7/50 • 腳或腿之支架 (能連接至其他可調部件上者見 1/034, 1/037; 腳凳見 16/02)
- 7/52 • • 可拆卸者
- 7/54 • 胳膊支架
- 7/56 • 翻椅之部件或零件, 如戲院座位之部件或零件

- 7/58 • • 鉸鏈，如將一排椅子安裝成曲線形用之鉸鏈（一般翼扇用鉸鏈見 E05D）
- 7/60 • • 用以限定座位活動之鎖或橫檔
- 7/62 • 椅子之配件
- 7/64 • • 衣帽架
- 7/66 • • 防風化之保護裝置
- 7/68 • • 扶手桌子
- 7/70 • • • 折疊式者
- 7/72 • • 可安裝燈、收音機、小酒櫃、電話、通風、加熱或冷卻裝置等物者
- 7/74 • • • 通風、加熱或冷卻用者

9/00 特定用途之凳（如有旋轉座位者見 3/18；有垂直可調座位者見 3/20；梯凳見 12/00；腳凳見 16/02；祈禱凳見 16/04；專用於釣魚之平台或座箱見 A01K97/22；能改成椅子或獵人手杖之拐杖或雨傘見 A45B5/00）[5,8]

- 9/02 • 辦公用凳；廠房用凳
- 9/04 • 擠牛奶凳
- 9/06 • 牆凳
- 9/08 • 音樂凳
- 9/10 • 露營、旅行或運動用凳 [8]

11/00 其他類不包括的長凳（學校用者見 A47B39/00）

- 11/02 • 教堂之長凳；懺悔室用者

12/00 梯凳 [5]

附註

涉及對折或折疊作用，而並非涉及任何梯子及座椅功能之間轉換者見 4/00 [5]

- 12/02 • 要求梯子與座椅之間功能轉換者 [5]

13/00 能改變的椅子、凳或長凳（要求進行梯子及座椅之間功能轉換之梯凳見 12/02；病人或殘障人士用的

~~可變換成椅子之擔架見 A61G1/017~~ [5]

15/00 其他座椅式傢俱（學校用者見 A47B39/00）

16/00 腳、腿、胳膊、背或頭部之支架或支撐物（與椅子相連者見 7/00；與床或沙發相連者見 20/00）[2]

- 16/02 • 腳凳；歇腳架；歇腿架 [2]

- 16/04 • 祈禱凳；跪凳；跪用支撐物（膝墊或蒲團見 3/16）[2]

沙發；床

附註

於 17/00 至 27/00 目內，用下述術語及語句表達所指之意思：

- “床架”係用於床之框架。
- “床”包括能使人躺於上面而使用彈簧床墊，填充式床墊等類似裝置之床架。
- “填充式床墊”可以包括金屬彈簧。

17/00 沙發；長沙發；床（床架見 19/00；彈簧床墊本身見 23/00；無靠背之長沙發底架見 23/00；填充式床墊本身見 27/00；有特殊看護裝置之床見 A61G7/00）

- 17/02 • 無可動部件之沙發、長沙發、有靠背及扶手之長椅等
- 17/04 • 有可動部件之沙發、長沙發、有靠背及扶手之長椅等；椅式床
- 17/12 • • 傾斜或伸展扶手後能變成床者
- 17/13 • • 增加有用的部件，如向前抽出即可變者
- 17/14 • • 僅需除去部件可變成床者
- 17/16 • • 傾斜或旋轉靠背能變成床者
- 17/165 • • • 有向前傾斜之靠背者，如靠背墊 [2]

- 17/17 . . . 靠背及座位連動者 [2]
- 17/175 有傾斜或升降靠背旋軸者 [2]
- 17/18 . . . 傾斜或旋轉扶手者
- 17/20 . . . 由此可打開一件或數件原已蓋妥之輔助部件者 (17/22 優先)
- 17/207 由層狀部件構成之座墊，至少有一層較低部件用以形成表面之部件 [2]
- 17/213 當用作躺下時，由座位框架一側與靠背框架組成表面者
- 17/22 . . 有可打開原已蓋妥之床墊或類似床上部件裝置者
- 17/23 . . . 部分地由座位之一側組成的躺下的表面 [2]
- 17/24 . . . 僅有一個能圍繞水平軸傾斜之活動部件者
- 17/26 可傾斜至翻倒位置者
- 17/28 有升降傾斜軸裝置者
- 17/30 . . . 圍繞垂直軸旋轉之兩個或多個部件
- 17/32 . . 利用伸展、旋轉或傾斜原先經遮蓋的預備床墊或其他部件後使單人床變成雙人床
- 17/34 . . 將座位、椅子或長沙發連接成床者
- 17/36 . . . 將角狀長沙發變成雙人床者
- 17/37 . . 用座椅或椅子之外的傢俱將沙發或類似用具變成床者
- 17/38 . 壁床
- 17/40 . . 有平衡部件者，如重量、彈簧
- 17/42 . . 有於地板之固定位置支撐腿者，如附加上者
- 17/44 . . . 有易於將床由其位置上移開者、安裝於支腿上之裝置者
- 17/46 . . 具有固定床墊支撐部件為特徵者
- 17/48 . . 具有兩個或多個相關的活動部件為特徵者
- 17/50 . . 以其形狀為特徵者，如多壁床為特徵者
- 17/52 . 櫥櫃床；桌式床或類似的床；衣櫃床
- 17/54 . . 櫥櫃等與床同時翻轉折疊者
- 17/56 . . 同時於水平軸與垂直軸上旋轉者
- 17/58 . . 有伸展的床墊支架者
- 17/60 . . 將櫥櫃之形狀基本改變，成為睡臥床者
- 17/62 . . 桌式床；撞球台式床或類似的床
- 17/64 . 旅行或露營用之床（架之可調部件見 20/00；能變成床或床墊之旅行或野營包或袋者見 A45F 4/06；伸張器見 A61G1/00）
- 17/66 . . 具有對於承載人體有特殊適宜作用之表面者
- 17/68 . . 僅有腿可折疊者
- 17/70 . . 能圍繞一水平軸折疊的床框架
- 17/72 . . . 有交叉腿者 (17/82 優先)
- 17/74 . . 能圍繞一垂直軸折疊的床
- 17/76 . . 有伸展者，如伸縮部件者
- 17/78 . . 以拉力繩索保持形狀者
- 17/80 . . 適宜用於或連接至車輛上者
- 17/82 . . 衣箱式床；旅行衣箱或類似的床
- 17/84 . 吊床，如由天花板懸吊者（吊床見 A45F3/22）
- 17/86 . 未全部包括在 17/02，17/04，17/38，17/52，17/64 或 17/84 之任何一個次目中的床、沙發、長沙發之零件或部件
- 19/00 床架**（有固定框架者或組成部分床架之彈簧床墊見 23/00；兒童床見 A47D 7/00；床架之連接部件或固定件見 F16B）[8]
- 19/02 . 下列各目未完全包括的床架零部件，如橫杆、立柱
- 19/04 . 伸縮的床架，如有可調長度、寬度、高度者[8]
- 19/12 . 折疊式床架（旅行或露營床見

- 17/64)
- 19/14 • • 伸縮式者
- 19/20 • 多層床架（多壁床見 17/50；吊床見 17/84）；可重疊成多層床之床架
- 19/22 • 床架與其他傢俱或與輔助用具組合的，如與床頭櫃組合者（炕桌見 A47B 23/00）
- 20/00 床、沙發等用之頭架、腳架等**
（書架或炕桌見 A47B23/00；專用於看護之支架床見 A61G7/065）[2]
- 20/02 • 拆卸式者（20/04，20/08 優先）[2]
- 20/04 • 可調節傾角者（20/08 優先）[2]
- 20/06 • • 固定折疊腿之可調部件 [2]
- 20/08 • 有同步調節兩個或多個支架之裝置者 [2]
- 20/10 • • 用拉桿者 [2]
- 20/12 • • • 用伸縮式拉桿者 [2]
- 20/14 • • 用板及搭扣者 [2]
- 20/16 • • 用鋸齒形部件者，如齒條機構 [2]
- 20/18 • • 用摩擦傳動者 [2]
- 21/00 床之附件，如床單夾持器、床單夾持器**（支撐於床架上之炕桌見 A47B23/02；兒童床用者見 A47D 15/00）；**與床架或床墊相連的通風、致冷、加熱裝置** [5]
- 21/02 • 床單夾持器；床單夾持器
- 21/04 • 通風、冷卻或加熱裝置
- 21/06 • 床墊之底層
- 21/08 • 防止跌落床之裝置，如可拆卸的床幫（兒童床用者見 A47D7/00）
- 23/00 有剛性框架或組成部分床架之彈簧床墊，例如彈簧床；無靠背之長沙發底架；板條床架**[8]
- 23/02 • 用片簧者，如金屬帶簧（木製簧見 23/06）[2]
- 23/04 • 用壓力彈簧者，如盤簧
- 23/043 • • 用圈簧者 [2]
- 23/047 • • 與充氣部件配合作用者 [2]
- 23/05 • • 此等之框架；連接至框架上之彈簧
- 23/053 • • • 於框架或彈簧組件內彈簧之安裝或中間連接 [2]
- 23/055 • • • 用繩索；用織物或橡皮帶者 [2]
- 23/057 • • • 將彈簧組件固定於框架上用之鉤子或支架 [2]
- 23/06 • 用木製彈簧者，如平板式者
- 23/12 • 用拉緊簧者，如平板式者（23/02 優先）[2]
- 23/14 • • 形成網者；與網組合者
- 23/145 • • • 圈簧之間的水平鎖合，及連接框架之附件 [2]
- 23/15 • • • 有編織的或交叉的平板簧或繩索者；有水平圈簧者（23/145 優先）[2]
- 23/155 • • • 平板簧或拉鏈與圈簧組合者 [2]
- 23/16 • • 平面彎曲式者
- 23/18 • • 有彈性網者
- 23/20 • • 彈性板條式者
- 23/22 • • 有拉緊式橡皮繩索或類似繩索者
- 23/24 • • 用拉緊式織物或其他非彈性條帶者
- 23/26 • • 此等之框架；連接框架之彈簧
- 23/28 • • 此等之拉緊裝置
- 23/30 • 使用 23/02，23/04，23/06 及 23/12 之一目以上包括的彈簧組合；及其框架
- 23/32 • • 網與壓縮彈簧組合者；及其框架
- 23/34 • 對頭部或腿部有特別支撐裝置者 [5,8]
- 25/00**（轉見 23/00，27/06）
- 25/02（轉見 23/00，27/06）
- 27/00 專用於椅子、床或沙發之彈簧、填充式或充氣式床墊** [5]
- 27/04 • 彈簧鑲嵌材料（27/20 優先）
- 27/045 • • 安裝於覆蓋物上之彈簧鑲嵌的

- 附件（裝飾品之附加裝置見 31/02）；於彈簧鑲嵌物下使用板條、格板或條子加固 [2]
- 27/05 • • 於頂部、底部或側面用泡沫材料者
- 27/06 • • 彈簧鑲嵌物或其彈簧單元
- 27/07 • • • 彈簧於其鑲嵌物之間的連接或安裝 [2]
- 27/08 • 充氣式床墊（連接充氣彈性體之閥門見 B60C29/00） [5]
- 27/10 • • 有兩個或多個單獨充氣室者 [5]
- 27/12 • 有纖維層者，如毛製者、棉製者
- 27/14 • 有泡沫材料鑲嵌層者
- 27/15 • • 由兩層或多層者（27/16 優先） [2]
- 27/16 • • 用片狀部件加固者，如成形者
- 27/18 • • 與充氣體組合者
- 27/20 • • 與泡沫材料孔洞形狀相符者，或置於泡沫材料孔洞中之彈簧
- 27/22 • 有纖維及泡沫材料鑲嵌層者
- 29/00 與椅子或床相連的防蟲網**（動物用之防蟲網見 A01K13/00；旅行設備之防蟲網見 A45F3/52）；**床帳**
- 31/00 本次類其他其他目不包含的椅子、床或類似物的零件或附件，如裝飾品固定器、床墊保護器、床墊網之拉伸裝置**
- 31/02 • 裝飾品之附加裝置（縫棉被，縫被裝置、緊固、固定或修整裝飾品見 B68G7/00）
- 31/04 • • 將平板彈簧帶條或平板彎曲彈簧安裝至框架上之夾具
- 31/06 • • • 安裝平板彎曲彈簧用者
- 31/08 • 床墊之手提帶
- 31/10 • 寬鬆之傢俱外罩
- 31/11 • • 椅子用者 [2]
- 31/12 • 裝置，如使椅子、床或床墊適應人之外形或體重之測量裝置（裁剪服裝用之身體測量裝置見 A41H 1/00） [4]

A47D 兒童專用之傢俱（學校之長凳或課桌見 A47B39/00，41/00）

次類索引

椅子；床或搖床	其他傢俱	3/00，5/00，13/00
..... 1/00，11/00；7/00，9/00，11/00	輔助用具	15/00

- 1/00 兒童椅**（一般椅子見 A47C；用於兒童之車輛座椅見 B60N2/26） [8]
- 1/02 • 折疊椅
- 1/04 • 翻轉後能由高椅變成矮椅者
- 1/06 • 能變成手推椅
- 1/08 • 能變成搖椅者
- 1/10 • 能懸掛於或連接至桌子或其他物件上者 [8]
- 3/00 兒童桌**
- 5/00 兒童梳妝台**（有抽屜之櫥櫃見 A47B67/00）
- 7/00 兒童床**（一般床見 A47C）
- 7/01 • 有可調部件者，如使床之長度適宜兒童生長者
- 7/02 • • 有可下降之床欄者
- 7/03 • • 有可調式安裝之床墊
- 7/04 • 能懸掛於或連接至窗框或其他物體上者
- 9/00 搖床**
- 9/02 • 有搖床裝置者（可前後活動嬰兒車之裝置見 B62B9/22）
- 9/04 • • 有可拆卸搖板者

- 11/00 能變成其他種類傢俱之兒童傢俱，如能變成床之兒童椅或長凳**（一般可變的傢俱見 A47B 85/00）
- 11/02 • 能變成兒童椅之椅子
- 13/00 其他幼兒傢俱**（幼兒用之輔助或攜帶式便座見 A47K13/06）
- 13/02 • 嬰兒背帶；嬰兒床
- 13/04 • 嬰兒行走輔助器；幼兒步行器或折疊式嬰兒車（病人行步用之輔助用具見 A61H3/04）
- 13/06 • 兒童圍欄
- 13/08 • 控制或支撐兒童用之裝置，如安全吊帶
- 13/10 • 搖椅（一般見 A47C3/02；搖動木馬見 A63G15/00）；鞦韆（一般見 A63G9/00）
- 15/00 兒童傢俱之輔助用具，如安全帶、嬰兒瓶之夾具**（醫療輸液之藥瓶夾具見 A61J9/06；一般的安全帶或身體吊帶見 A62B35/00；地面車輛用之安全帶或身體吊帶見 B60R22/00；飛機上用之安全帶見 B64D25/06）
- 15/02 • 防止嬰兒將床單拋出床外之床單保持裝置

A47F 商店、倉庫、酒店、飯店等場所用之特種傢俱、配件或附件；付款櫃台

次類索引

- 按結構特徵分類之傢俱
與附件 1/00，3/00，5/00，9/00，11/00
適合於特定商品或產品之
傢俱及附件..... 7/00
適合於服務系統之特殊類型的
傢俱或設備 10/00
供商店、倉庫或酒店用之輔助
工具；櫥窗中陳列之假人或
半身胸像 13/00；8/00

- 1/00 分配貨物用之貨架**（一般貨架見 A47B；工廠之貯存設備見 B25H）；**分配貨物用之容器**（陳列物品用者見 3/00；工廠放零件用者見 B25H 3/00；一般容器見 B65D；投幣自動配給器見 G07F）
- 1/02 • 顆粒或粉末材料用者
- 1/03 • • 分送裝置
- 1/035 • • • 有度量裝置者
- 1/04 • 具有分送物品裝置之容器
- 1/06 • • 由頂部分送者
- 1/08 • • 由底部分送者
- 1/10 • • • 有機械分送裝置者
- 1/12 • • 由近似水平的貨架之一端分送者
- 1/14 • 適宜重疊的容器，或與陳列台組合者，或與陳列台組合形成貨架之容器
- 1/16 • 可旋轉的容器
- 1/18 • 貨架及售貨廣口瓶之組合
- 3/00 陳列用之櫥櫃**
- 3/02 • 有分送裝置者（投幣式者見

- G07F)
- 3/022 • • 由頂部分送者
- 3/024 • • 由底部分送者
- 3/026 • • • 有機械分送裝置者
- 3/04 • 有空氣調節者，有冷凍者（冷凍庫見 F25D；專用於透明或反射區域之加熱裝置見 H05B3/84）
- 3/06 • 有活動的或可卸的擱板者
- 3/08 • 有連續地或間隙地移動貨物裝置者
- 3/10 • 旋轉式陳列櫥櫃
- 3/11 • • 有機械驅動裝置者
- 3/12 • 支撐、固定或連接玻璃板用之夾具或其他裝置
- 3/14 • 陳列盤（供陳列盤用之包裝箱見 B65D）
- 5/00 按結構特徵分類之陳列台、吊架或貨架**
- 5/01 • 由管子或金屬絲製成者（可折疊的或可調節者見 5/13）
- 5/02 • 旋轉式陳列台
- 5/025 • • 有機械驅動者，如旋轉桌（5/03 優先）
- 5/03 • • 有水平旋轉軸者
- 5/04 • 有中心柱之陳列台，如樹式者
- 5/05 • • 具有圍繞中心柱旋轉之分離式容器
- 5/06 • • 可調節者
- 5/08 • 固定於牆壁、天花板上者等；牆壁托架式陳列裝置
- 5/10 • 可調節的或可折疊的陳列台
- 5/11 • • 由硬紙板、紙等製成者（5/12 優先）
- 5/12 • • 可傾斜的台
- 5/13 • • 由管子或金屬線製成者（5/12 優先）
- 5/14 • 金屬線陳列台之管狀連接部件
- 5/16 • 有平坦的、傾斜的或彎曲的上部表面之平台式陳列台
- 7/00 適宜特殊商品或材料之陳列台、吊架或貨架**
- 7/02 • 陳列珠寶、假牙、鐘錶、眼鏡、透鏡等用者
- 7/024 • • 有防止他人移動之裝置者
- 7/03 • • 箱式者；適於陳列用之箱
- 7/04 • 陳列輪胎用者
- 7/06 • 陳列帽子用者
- 7/08 • 陳列靴鞋用者
- 7/10 • 陳列男人商品用者
- 7/12 • 陳列領帶用者（家用領帶架見 A47G25/74）；陳列衣領用者
- 7/14 • 陳列圖片用者，如與書籍或種子袋同時結合者
- 7/16 • 陳列地毯；壁紙用者；陳列紡織品料用者
- 7/17 • • 成捲者或成帶狀捲者
- 7/18 • • 陳列衣料用者（7/17 優先）[3]
- 7/19 • 陳列服裝用者（男人服裝用者見 7/10；領帶或衣領用者見 7/12；模特兒、半身像等見 8/00；附有衣架之衣櫃見 A47B61/00；家用的帶衣架的衣櫃見 A47G25/00）
- 7/22 • • 陳列襯衫用者
- 7/24 • • 衣架
- 7/26 • • • 能由陳列櫃伸展者
- 7/28 • 陳列容器者，如細頸瓶、酒瓶用者
- 7/30 • 陳列傢俱，如床、床墊用者
- 8/00 模特兒、半身像等，如陳列服裝用者（裁縫店之模特兒見 A41H5/00）**
- 8/02 • 金屬人物模特兒；陳列服裝用之人物輪廓模特兒
- 9/00 商店、酒店、銀行或類似的櫃台（陳列用之箱或櫥見 3/00；安全處理部分，如可移動的支付板見 E05G7/00）**
- 9/02 • 付款櫃台
- 9/04 • • 出口處櫃台，如用於自動售貨商店者 [3]
- 10/00 其他類不包括者、專門適用於**

特別之服務行業的傢俱或設備
(傳送方面者見 B65G；建築方面者
見 E04H；硬幣傳動裝置見 G07F)

[3]

- 10/02 • 用於自選型之系統，如超級市場
(10/06 優先；手推車見
B62B；籃子見 B65D) [3]
- 10/04 • • 為儲存或搬運自送用之手推車
或籃子者 [3]
- 10/06 • 為飯店服務行業用者(桌用設施
見 A47G) [3]

11/00 商店櫥窗或陳列櫥櫃用之裝置

- 11/02 • 活動壁；支架；特殊窗簾等
- 11/04 • 鏡子等特殊裝置

- 11/06 • 產生特殊光學效應之裝置
- 11/08 • • 不反光之櫥窗
- 11/10 • • 光源裝置

13/00 商店等場所用之輔助用具(由捲 筒抽出及切割紙張之裝置見 B65H；活動梯子見 E06C9/06)

- 13/04 • 繩之支架或切割器
- 13/06 • 取貨物之裝置(有夾持裝置者見
B25J)
- 13/08 • 手用工具，如食品店之鏟子、長
柄杓子、紙袋支架

A47G 家庭用具及餐桌用具(書檔見 A47B65/00；刀具見 B26B)

附註

此次類主題包括其他類不包括之同樣的旅館、穿衣間、車輛等處之設備。

次類索引

裝飾用具 1/00 至 7/00，33/00
寢具；桌布..... 9/00；11/00
餐桌用具 19/00 至 23/00
支撐物、支架、容器、工具
穿衣用 25/00

家庭用 29/00
地板用之織物 27/00
宗教或祭禮用具 33/00
其他用具 35/00

1/00 鏡子(手鏡，袖珍式者或刮臉用 者見 A45D42/00；作成光學元件者 見 G02B 5/08)；畫框或類似物 [1,8]

- 1/02 • 作成設備用之鏡 [8]
- 1/04 • • 多面鏡
- 1/06 • 畫框(紙製者見 B31D)
- 1/08 • • 可調的
- 1/10 • • 畫框之角夾或連接角之用具
- 1/12 • 存放獎章、證章等物用之框架
- 1/14 • 置放照片之鏡框
- 1/16 • 懸掛或支撐圖片、鏡子等用之裝

置

- 1/17 • • 用黏合力、吸力或磁力者
- 1/18 • • 懸掛圖片之環或類似物
- 1/20 • 掛圖片之鉤；X 型鉤(一般插頭
及吊鉤見 F16B13/00，45/00)
- 1/21 • • • 有夾持作用者(一般見
F16B 2/00)
- 1/22 • • 持釘板
- 1/24 • • 將圖片、鏡子等調節至適當位
置之用具、尤指傾斜的位置

3/00 能除去裝飾頭之釘子、螺釘或 類似物(特製者、不能去除釘頭

者見 F16B15/02；不能去除螺釘頭者見 F16B23/00)

5/00 屏風（淋浴用屏風見 47K3/30；百葉窗之開關見 E06B9/02；防蠅簾見 E06B9/52）；**擋風器**

5/02 • 能捲的屏風

5/04 • 火的遮擋物

7/00 花之支架或類似物（服裝上之夾花器見 A45F5/08）[1,8]

7/02 • 支撐花盆或剪花用之器具（花盆、暖房用之花盆架見 A01G）

7/03 • • 支撐盆栽花或瓶栽花用之針狀墊或針狀板

7/04 • • 陳列花卉用之花台或吊架，如花籃（於成長過程中使用之花台見 A01G）[1,8]

7/06 • • 花瓶

7/07 • • • 瓶栽花之導向裝置，如有孔的蓋

7/08 • • 花盆之蓋

9/00 床單；床單；旅行毯；睡毯；睡袋；枕頭（專門適用於防止打鼾的見 A61F5/56）[1,8]

9/02 • 床單；毛毯；床單 [5]

9/04 • • 有固定夾具者（一般服飾物見 A44B）

9/06 • 旅行毯；睡毯

9/08 • 睡袋

9/10 • 枕頭（枕頭夾持器見 A47C 21/00）[7,8]

11/00 桌布

餐桌之用具或設備

19/00 餐具

19/02 • 盤、碟或類似物

19/03 • • 僅用一次者，如紙製者

19/04 • • 有可分離的盛廢物容器之盤子

19/06 • • 有匙、玻璃杯或類似物完整支架之盤子

19/08 • • 盤子之支架（廚房放鍋之支架

見 A47J45/10）

19/10 • • • 將盤子固定於桌上之裝置

19/12 • 桌上用之容器或鍋

19/14 • • 咖啡壺及茶壺（過濾器，濾網見 A47J31/06）

19/16 • • 沏茶器如沏茶袋，蛋形沏茶器（僅用一次者，如紙製者見 B65D，如一次性容器或包裝件見 B65D85/804）

19/18 • • 分果醬、芥菜或類似物用之容器（肥皂配給器見 A47K5/06）

19/20 • 茶壺或咖啡壺之保溫套

19/22 • 餐桌上之飲水器皿或茶杯托（玻璃杯或飲水器皿之墊見 23/03）

19/23 • • 可堆疊式者

19/24 • 鹽、胡椒、砂糖等之攪拌器

19/26 • 附或不附冷卻加熱裝置之奶油或乾酪盤或蓋；食品容器之防護蓋

19/28 • 盛蛋杯；煮熟蛋之打蛋器（家用打蛋器見 A47J43/14）

19/30 • 作成餐桌用具之其他容器或裝置

19/32 • • 附配給麵包、麵包捲、砂糖等裝置之食品容器；有活動蓋之食品容器（供商店傢俱用者見 A47F）

19/34 • • • 粉末或顆粒食品之定量配給如砂糖 [2]

21/00 餐桌用具（放食品屑之盤子見 A47L13/52；餐刀見 B26B）

21/02 • 叉；有推出器之叉；叉及匙之組合；上生菜沙拉用之托盤

21/04 • 匙；麵粉糕點之托盤

21/06 • 組合式的或分離式的全套餐具；有開啟牡蠣刀者；有去魚刺裝置之餐具（廚房用具見 A47J）

21/08 • 為獨臂者服務之裝置

21/10 • 糖夾子；蘆筍夾子；其他食品夾具

21/12 • 置放牙籤之容器

21/14 • 置放刀架；附加至盤上之餐具支托器

- 21/16 • 桌布或餐巾之支托器
- 21/18 • 飲水用之吸管等（治療用者見 A61J15/00）

23/00 其他餐桌用具

- 23/02 • 玻璃杯或玻璃瓶之支托器
- 23/03 • 玻璃杯或飲水器皿用之墊 [2]
- 23/032 • • 由紙、板等製成者，如啤酒墊
- 23/04 • 有保持冷凍或保溫裝置之食品容器（奶油或乾酪用者見 19/26）
- 23/06 • 托盤（服務台見 A47B31/00）
- 23/08 • 向餐桌傳送食品之裝置；活動的或旋轉式的食品托盤
- 23/10 • 計算或記錄消耗量之裝置（飲料配給器用者見 B65D，B67D；一般計算器見 G06M）
- 23/12 • • 與餐具組合之消耗量計算器
- 23/14 • • • 與墊組合者，如玻璃杯墊組合者
- 23/16 • • • 與飲水器皿或蓋組合者

家庭用具

25/00 與衣著有關的家用器具；服

裝、帽子或雨傘之支架（衣櫃見 A47B 61/00）[4]

- 25/02 • 衣架；懸掛衣服之裝置；組合式衣架；衣服升降器（衣服架或西裝架見 25/14；有鎖合裝置之衣架見 E05B69/00）[4]
- 25/06 • • 衣鉤；衣架；有擺動的或伸展臂的外衣支架（有鎖合鉤者見 E05B69/02）
- 25/08 • • 能連接至樹上、牆上、桌上之手提式袋狀衣服容器
- 25/10 • 帽托；帽架
- 25/12 • 置放手杖或雨傘之台架或支架
- 25/14 • 掛衣架，如掛西裝架（25/60 優先；有可伸展的服裝支架之衣櫃見 A47B61/02）[4]
- 25/16 • • 成套服裝用者（25/40，25/44 優先）[4]
- 25/18 • • 兩件或多於兩件相同服裝用

者，如構成連接或支撐相似衣架的[4]

- 25/20 • • 有保持衣服外形之裝置 [4]
- 25/22 • • 專用於皮衣者 [4]
- 25/24 • • 由金屬線製者（25/42，25/46，25/52，25/64，25/70 優先）[4]
- 25/26 • • • 防止衣服滑離衣架專用者，如有防滑表面者（25/30 優先）[4]
- 25/28 • • 按衣服形狀特徵區分之衣架[4]
- 25/30 • • • 防止衣服滑脫用者 [4]
- 25/32 • • • 附有衣鉤零件者（25/34，25/38 優先）[4]
- 25/34 • • • 衣架和衣鉤構成一整體者（25/36 優先）[4]
- 25/36 • • • 以材料選擇為特徵者，如紙、板、塑料、玻璃 [4]
- 25/38 • • • • 鉤之固定件 [4]
- 25/40 • • 可折疊的衣架 [4]
- 25/42 • • • 由金屬絲製作者 [4]
- 25/44 • • 可滑動的衣架 [4]
- 25/46 • • • 由金屬絲製作者 [4]
- 25/48 • • 有夾持器或類似夾持器之衣架，例如長褲或裙子用者 [4]
- 25/50 • • • 衣架上用來支撐褲子或裙子之鉤子 [4]
- 25/52 • • • 由金屬絲製作者 [4]
- 25/54 • 防塵土或防蛀之衣服袋，例如有西裝衣架者 [4]
- 25/56 • • 有塞入衣服之裝置 [4]
- 25/58 • • 有殺蟲劑或驅蟲劑裝置之防蛀袋 [4]
- 25/60 • 有香料或殺蟲劑或驅蟲劑裝置之衣架，例如供存放於防蟲袋內用 [4]
- 25/62 • 褲子或裙子用之衣架式伸展器或拉緊器（有利用加熱及蒸氣者見 D06F）[4]
- 25/64 • • 用金屬線製作者 [4]
- 25/66 • 有打衣褶或平展裝置之長褲撐架（利用熱及蒸氣者見 D06F）[4]

- 25/68 • • 縱向伸展者 [4]
- 25/70 • • 由金屬線製作者 [4]
- 25/72 • 熨衣服之裝置（熱熨裝置及機械見 D06F） [4]
- 25/74 • 領帶架 [4]
- 25/76 • 領帶伸展裝置（利用熱或蒸氣者見 D06F） [4]
- 25/78 • 領帶熨平裝置，例如與支撐裝置結合者（熱熨裝置見 D06F） [4]
- 25/80 • 穿、脫長靴或鞋之用具，例如靴鉤子、靴架（鞋之扣鈕見 25/92） [4]
- 25/82 • • 鞋拔 [4]
- 25/84 • • 鞋凳 [4]
- 25/86 • • • 有拉靴子裝置者 [4]
- 25/90 • 家用之幫助穿衣服或脫衣服用之裝置，例如長襪或褲子 [4]
- 25/92 • • 鞋扣或領扣；別針；手套別鉤 [4]
- 27/00 地板用之織物；及其緊固件**
（紡織物見 D03D；非紡織之織物見 D04H）
- 27/02 • 地毯；梯毯；邊毯；腳墊（類似腳墊之刮鞋器見 A47L23/22）
- 27/04 • 緊固地毯之裝置；伸展地毯之裝置
- 27/06 • 梯毯夾條；梯毯夾條之固定器（窗簾之拉桿見 A47H1/02）
- 29/00 在 1/00 至 27/00 或 33/00 目中不包括的家庭用支撐物、支架或容器**（乾燥毛巾用者見 A47K10/04；晾褥墊、衣服或類似物、布匹、被褥、烘乾裝置之台、架等見 D60F57/00） [1,8]
- 29/02 • 壁板（擱板見 A47B）；支撐托架或夾具
- 29/06 • 紙簍（垃圾容器見 B65F1/00）
- 29/08 • 一般個人使用物品之容器，如刷子
- 29/087 • 將家用器具或類似物品固定於桌上，牆上或類似處所用之裝置 [4,8]
- 29/093 • 將容器固定至桌子上或類似處所用之裝置 [4]
- 29/10 • 鑰匙夾；鑰匙板（鑰匙盒見 A45C11/32）
- 29/12 • 郵件或報紙的容器，如信箱；傳送郵件或報紙在門上或類似物上的孔（29/16 優先；供建築物內用來傳送郵件的滑道見 B65G11/04） [1,8]
- 29/122 • • 部件、零件或附件，如發出信號之裝置、燈、留下信息之裝置
- 29/124 • • • 防止他人移動物件之裝置
- 29/126 • • • 投遞口開縫處之蓋物
- 29/14 • 存放食品之容器，如早點、牛奶；有防止他人移動存放物品裝置的大包裹之類似容器 [1,8]
- 29/16 • • 與信箱組合者
- 29/18 • • 於門窗附近存放瓶子用之夾持裝置（防止他人移動者見 29/24）
- 29/20 • • 防止他人移動存放物件之裝置
- 29/22 • • • 有旋轉的往復運動部件者
- 29/24 • • • 於門或窗附近存放瓶子用之夾緊裝置
- 29/26 • • • • 僅於開門或窗時始可卸下瓶子者
- 29/28 • • • 通過門、牆壁等，於室內有接收器及投遞管道等者，如投遞奶者
- 29/30 • • 輔助用具，如發出信號之裝置、燈，留下信息之裝置
- 33/00 家庭用或一般使用之宗教，祭禮用具**
- 33/02 • 神壇；神龕；盛聖水之盆；有耶穌受難像之十字架
- 33/04 • 聖誕樹（其點火裝置見 F21S；蠟燭支架見 F21V35/00） [1,7]
- 33/06 • • 人造聖誕樹
- 33/08 • • 聖誕樹之裝飾品

- 33/10 • • 聖誕樹裝飾品之固定用具或夾具
 33/12 • • 聖誕樹之台架

35/00 其他家庭之用具

A47H 門或窗之裝飾品（與門或窗之功能有關者見 E05；捲軸式窗簾見 E06B；特殊設備或與門或窗有關之措施，例如為通風或密閉見 E06B 7/00）

次類索引

窗簾	21/00，23/00	窗之操縱	3/00，5/00，11/00，15/00
掛簾	1/00，2/00，7/00，13/00，15/00，19/00	門或窗之其他設備	27/00，99/00

簾；帷幔**1/00 懸掛簾之裝置**

- 1/02 • 簾架
 1/022 • • 能伸縮者
 1/03 • • 裝於樞軸上與門或窗同時旋轉者
 1/04 • 簾軌
 1/06 • • 固定式者
 1/08 • • 能伸縮者
 1/10 • 安裝簾架或簾軌之裝置
 1/102 • • 安裝簾架用者（1/12，1/14 優先）
 1/104 • • 安裝簾軌用者（1/12，1/14 優先）
 1/12 • • 可調節者
 1/122 • • • 調節簾架用者
 1/124 • • • 調節簾軌用者
 1/13 • • 捲軸式窗簾及拉起式窗簾之托架及可調裝置
 1/14 • • 支撐簾架或簾軌之托架
 1/142 • • • 支撐簾架用者
 1/144 • • • 支撐簾軌用者
 1/16 • • 由金屬線製作成簾架之支架
 1/18 • 其他掛簾裝置，例如繩，金屬線
 1/19 • • 安裝金屬線，繩索等用之裝置

2/00 短帷幔或類似物

- 2/02 • 能伸縮者

3/00 窗簾等之條帶、繩索用之緊固、夾持或導向裝置

- 3/02 • 供條帶及繩索用之緊固、夾持或導向裝置
 3/04 • • 繩索自動夾持器
 3/06 • • 繩索非自動夾持器
 3/08 • • 有兩條繩索之簾的拉緊裝置
 3/10 • • 繩索導向器
 3/12 • • 條帶支架；條帶捲軸；條帶拉緊裝置

5/00 提拉帷幔、簾等用之裝置

- 5/02 • 窗簾之拉開及閉合裝置
 5/03 • • 有導向器及推拉桿之裝置
 5/032 • • 有導向器及拉索者（繩索滑輪見 11/06）
 5/04 • • 有縮放夾具者
 5/06 • • 於簾架上或正軸上有螺紋者
 5/08 • 提拉裝於門窗上帷幔之裝置
 5/09 • • 使簾離開門窗之裝置
 5/14 • 落下簾幕等用之裝置

7/00 支撐及移動簾架之裝置

- 7/02 • 能降下之簾架

11/00 窗簾繩索之輔助用具

- 11/02 • 操縱窗簾繩索之嚙合器
 11/04 • 尾端附屬物之夾具，如夾絲帶用

- 者
- 11/06 • 繩索滑輪
- 13/00 簾架或簾軌上簾之緊固用具**
- 13/01 • 用夾子；用附屬於鉤或環之夾子
- 13/02 • 用扣環，如有附加操縱器者
(13/12 優先)
- 13/04 • 用鉤子，如有附加操縱器者
(13/12 優先，打褶條帶專用之
鉤子見 13/16)
- 13/06 • 用銷栓者，如有附加操縱器者
(13/12 優先)
- 13/10 • 用軌道捲軸者
- 13/12 • 用軌道滑動器者
- 13/14 • 簾之成褶裝置
- 13/16 • • 有褶之帶子；有褶之帶子專用
的鉤
- 15/00 於簾架或拉桿上支撐窗簾用之
操縱器或滑行器**
- 15/02 • 操縱器
- 15/04 • 滑行器
- 19/00 窗簾用花結形夾持器；有花飾
之夾持器**
- 21/00 簾幕之遮護裝置**
- 23/00 簾幕；有褶綴之帳簾（淋浴裝置
見 A47K3/38）**
- 23/01 • 伸展吊幕之底桿；改進閉幕用之
磁鐵、滑動緊固器等
- 23/02 • 簾幕之外形；特殊簾幕材料之選
擇 [2]
- 23/04 • • 簾幕之形狀
- 23/05 • • • 鏈形或鏈狀盔甲形者；自由
垂掛之條帶或薄板形者
- 23/06 • • • 有兩個或多個協同動作，前
後按次懸吊之簾，具有透
明的或孔眼之部件
- 23/08 • • 特殊材料之選擇
- 23/10 • • • 以塑料等物為材料者
- 23/12 • • • 用紙或硬紙板為材料者
- 23/14 • • • 以附有加固桿之織物為材料
者，如用木桿加固者
-
- 27/00 置放花卉之箱、擱板、支架或
類似支撐物（適宜置放植物之窗
見 E06B7/28）**
- 33/00** (轉見 99/00)
- 99/00 本次類各目中不包括的技術主
題 [2009. 01]**

A47J 廚房用具；咖啡磨；香料磨；飲料製備裝置 [6]

次類索引

製備食品用之用具或機械

- 剝皮或削皮用者；過濾用者 17/00；19/00
- 黃油成型用者 9/00
- 加工水果用者 17/00 至 25/00
- 咖啡磨，香料磨 42/00
- 其他機械或用具 43/00，44/00

烹調、飲料製備裝置；隔熱器皿

- 一般使用之烹調裝置 27/00

- 煮蛋器；露營烹調器 29/00；33/00
- 飲料製備裝置 31/00
- 烹調器皿之零件 36/00
- 烘、烤、煎、炸 37/00
- 烹調室、加熱食櫥 39/00
- 隔熱器皿 41/00
- 緊固或夾持器皿 45/00
- 容器、台架或切割板 47/00

9/00 黃油等成型之裝置或用具（奶廠使用者見 A01J19/00，21/00）

17/00 家用剝皮、取筋或削皮之用具或機械（大量食品用者見 A23N）

17/02 · 蔬菜等刮皮或剝皮用之手工用具

17/04 · · 柑桔類水果剝皮器

17/06 · 取豆筋之用具

17/08 · 蘆筍剝皮器

17/10 · 剝皮時夾緊蔬菜或水果之夾具

17/14 · 剝皮機械

17/16 · · 有旋轉支撐水果之心軸，與固定的或活動的剝皮刀片之剝皮機械

17/18 · · 有刮盤或轉翼者

17/20 · · 有刷子者

19/00 過濾食品之家用機械；搗碎或過濾食品之家用機械（大量食品用者見 A23N）

19/02 · 柑桔水果壓榨器；其他水果汁榨取裝置

19/04 · 搗碎馬鈴薯或其他食品之家用器械

19/06 · 蔬菜汁壓榨機

21/00 由水果除去莖桿之裝置（機械見 A23N15/02）

23/00 水果去核裝置（大量水果去核機見 A23N3/00，4/00）

25/00 水果除芯裝置（大量水果除核芯之機械見 A23N3/00，4/12）

烹調；飲料製備裝置

27/00 烹調器皿（29/00 至 33/00 優先）
[2]

27/02 · 有擴大的加熱表面者

27/022 · · 有擴大底者

27/024 · · 有伸出容器外之液體加熱管者

27/026 · · 有穿過容器循環熱氣管道者

27/04 · 於蒸氣中烹調食品用者；用蒸氣提取水果汁之裝置

27/05 · · 層疊式蒸氣烹調器，即於層疊的烹調器之間，於使用時有密封連接器件者

27/06 · 家用之蒸氣加熱壺

27/08 · 壓力鍋；其專用的蓋或封閉裝置

27/082 · · 有同時分別烹調不同食品之插件者；及其插件

27/084 · · 附容積可調者；層疊壓力鍋

27/086 · · 有內含加熱裝置者（適於加熱裝置之自動開關見 27/62）

27/088 · · 適用高頻加熱者

27/09 · · 安全裝置

27/092 · · · 於開啟前自動減壓之裝置

27/10 · 家庭用之有水浴裝置的烹調器具

27/12 · 多單元之烹調器具

27/122 · · 外形適宜與毗鄰的器皿組成一個單元者，如扇形者

27/13 · · 層疊式烹調器

27/14 · 旅館、飯店或零售部用之烹調器具

27/16 · · 用蒸氣加熱者

27/17 · · · 有蒸氣套子者

27/18 · · 用水浴加熱者

27/20 · 火腿蒸煮器

27/21 · 煮水之器具，如壺

27/212 · · 有信號器者，如有汽笛之壺

27/56 · 防止溢出，如奶（加工奶時，製奶裝置中防止或消除泡沫之裝置見 A01J11/02）

27/57 · · 有水套或汽套之煮奶的器皿，如有信號器者

27/58 · · 附有能收集溢流液之槽或蓋之烹調器具

27/60 · · 類似漏斗之插件；置放於烹調器底部之有槽的板

27/62 · · 關掉加熱器後自動控制供熱之裝置或自動提升烹調器之裝置

27/64 · · · 自動提升烹調器用者

29/00 煮蛋器

29/02 · 蛋品或荷包蛋用者；定時控制之烹調器

- 29/04 • • 有自動由開水中提升蛋品裝置之煮蛋器
- 29/06 • 蛋品夾持器；煮蛋時之支撐器
- 31/00 飲料製備裝置**（過濾食料用之家用機械或用具見 19/00，製備非酒精飲料，例如將配料加入水果或蔬菜汁者見 A23L2/00；咖啡壺或茶壺見 A47G19/14；沏茶器見 A47G19/16；啤酒釀造見 C12C；葡萄酒或其他酒精飲料見 C12G）[5]
- 31/02 • 置放於飲用器皿上部者、有活動萃取杯之製咖啡的機械，如餐館用之過濾器（過濾器見 31/06）
- 31/04 • 有提升管道之製咖啡的裝置
- 31/043 • • 真空式製咖啡之裝置，通過該裝置之上升管道熱水進入放有磨碎的咖啡鉢中，隨後切斷熱源併用下鉢中之真空將水吸入過濾器
- 31/047 • • • 能自動切斷熱源者
- 31/053 • • 使萃取物重複循環通過過濾器
- 31/057 • • 與飲料容器分開的水容器，熱水僅能一次通過過濾器
- 31/06 • 咖啡或茶製造器之過濾器或濾網
- 31/08 • • 紙製之過濾插件
- 31/10 • 製咖啡之裝置，將釀製器皿置放於飲料容器之上部或上方；滴入式咖啡製造器（31/02 優先）
- 31/12 • • 使開水之蒸氣先上升超過過濾器然後使蒸氣冷卻再流過過濾器
- 31/14 • 於倒水嘴內或倒水嘴後方有過濾器之咖啡或茶之製備裝置
- 31/16 • 翻轉式咖啡製備裝置，水於其下部煮開隨後使裝置翻轉，使水流過過濾器
- 31/18 • 將磨碎的咖啡或茶葉浸泡於飲料容器的熱水中用之裝置
- 31/20 • • 有可浸泡者，如可旋轉的過濾器
- 31/22 • 生產過濾咖啡之離心機（31/20 優先）
- 31/24 • 製備咖啡之裝置，於壓力下使熱水流過過濾器（31/043 優先）
- 31/30 • • 於蒸氣壓力下用熱水者
- 31/32 • • 於空氣壓力下用熱水者
- 31/34 • • 於液壓下用熱水者
- 31/36 • • • 使用產生機械壓力之裝置者
- 31/38 • • • • 用手工操作者
- 31/40 • 有配給裝置之能加入一定量的成分，如咖啡、水、砂糖、可可、奶、茶之飲料製備裝置
- 31/41 • • 液體成份者 [5]
- 31/42 • 包括有咖啡研磨器或烘烤裝置之製備飲料的裝置
- 31/44 • 製備飲料裝置之零部件（過濾器或濾網見 31/06）
- 31/46 • • 配給嘴、泵、排放閥或類似的液體輸送裝置
- 31/48 • • 於過濾器不用時，支撐過濾器部件之夾、環、鉤或類似裝置
- 31/50 • • 有使飲料保溫及保冷的大壺
- 31/52 • • 製咖啡或茶裝置之鬧鐘定時報警機構
- 31/54 • • 煮水器皿
- 31/56 • • • 有水位控制器者；有溫度控制器者
- 31/58 • • 安全裝置
- 31/60 • • 清洗裝置
- 33/00 無完整加熱裝置之露營烹調器**（有一個燃燒器之旅行烹調器見 36/26）
- 36/00 烹調器之零件、部件或附件**（27/00 至 33/00 優先，於此範圍內此等零件係限定於此目中所包括的各目某種特殊種類烹調器皿者）[2]
- 36/02 • 特殊材料之選擇，如有銅嵌層或有隔熱層之加強底部者
- 36/04 • • 非金屬材料者
- 36/06 • 烹調器之蓋子或套（專門適用於壓力鍋用者見 27/08）[1,8]
- 36/08 • • 由容器中排光液體者

- 36/10 • • 蓋之鎖合裝置 [1,8]
- 36/12 • • 於容器上使蓋處於開啟位置之裝置
- 36/14 • 倒水嘴，如作為與容器分離之部件者
- 36/16 • 插件
- 36/18 • • 能插入篩板之蒸煮器或器具，如馬鈴薯蒸煮器
- 36/20 • • 置放於烹調器內之帶孔的底座或容器
- 36/22 • • • 金屬線插件（炸物品用者見 37/12）
- 36/24 • 加溫裝置
- 36/26 • • 飲料或食品容器之加溫裝置，尤指用燃燒器者；旅行烹調器，如用石油或汽油者，有一個燃燒器者
- 36/28 • • 利用放熱反應產生熱之加溫裝置，如用石灰與水接觸生熱
- 36/30 • • 用燃燒釋熱元件或其他化學物質之加溫裝置
- 36/32 • 定時控制點火機構或報警裝置
- 36/34 • 烹調器之支架
- 36/36 • 固定的或活動安裝的能減少熱量散失之烹調器的外殼或套
- 36/38 • 由烹調器中排出或冷凝蒸氣者 [5]
- 36/40 • 維修烹調器用之止漏裝置
- 36/42 • 防止鍋垢，即水垢等沉澱之裝置
- 37/00 烘、烤、煎、炸之用具**（烤爐，非家用烘烤裝置或設備見 A21B；家用爐或灶見 F24B，C）
- 37/01 • 烘烤專用的容器（烤爐中用者見 A21B）
- 37/04 • 有活動安裝之食品支架或有活動加熱器具之烘烤裝置；烤肉叉
- 37/06 • 烤爐；烤肉格子；烤三明治之格子
- 37/07 • • 戶外使用的烘烤裝置；烘整肉的架子
- 37/08 • • 麵包烤爐
- 37/10 • 煎鍋，包括蓋子或將油澆於肉上

之裝置

- 37/12 • 於油中炸物品用之器具，包括炸魚專用的器具

39/00 隔熱的加溫室；有餐具加熱裝置之櫥櫃

- 39/02 • 盤碟加熱裝置；食品保溫之裝置

41/00 隔熱器皿，如長頸瓶、水罐、缸

- 41/02 • 有真空套之容器，如熱水瓶

42/00 咖啡磨；香料磨

- 42/02 • 有研磨錐體者
- 42/04 • • 手動者
- 42/06 • • 機動者
- 42/08 • • 調節機構
- 42/10 • • 研磨錐體
- 42/12 • 有磨盤者
- 42/14 • • 手動者
- 42/16 • • 機動者
- 42/18 • • 調節機構
- 42/20 • • 研磨圓盤
- 42/22 • 有粉碎攪拌器或旋轉刀具者
- 42/24 • • 手動者
- 42/26 • • 機動者
- 42/28 • • 攪拌器或刀具
- 42/30 • • 漏除磨碎材料之帶孔容器；有篩子者
- 42/32 • 有其他研磨或粉碎部件者
- 42/34 • • 手動者
- 42/36 • • 機動者
- 42/38 • 部件或零件
- 42/40 • • 與出料、接收器有關者；袋子夾具，如驅動電氣開關之裝置
- 42/42 • • • 接收研磨材料之料斗
- 42/44 • • 自動啟動及停止裝置（有驅動開關裝置之袋子夾具見 42/40）；報警裝置
- 42/46 • • 驅動機構；連接於驅動器上者
- 42/48 • • 安裝於桌上、牆上等之磨
- 42/50 • • 進料裝置，如漏斗；進料用之容器

42/52 • • 與烘烤裝置組合之咖啡磨

42/54 • • 冷卻

42/56 • • 安全裝置

43/00 本次類其他目中不包含的製備或存放食品之其他器具[1,8]

43/04 • 其他類不包括的家用機械，如用於對食品進行研磨、混合、攪拌、揉合、乳化、攪打類者，如動力驅動者

43/042 • • 機動的液體振盪器

43/044 • • 由頂部用工具驅動者

43/046 • • 由底部用工具驅動者

43/06 • • 有許多可互相替換的加工用具者

43/07 • • 零件或部件，如混合器具、攪打用具

43/08 • • • 驅動機構

43/09 • • • • 用液體驅動者，如噴射
• 攪蛋器；奶油攪打器，即手工工具

43/12 • 以引入之氣流攪打者

43/14 • 打開生蛋或分離其成份之裝置

43/16 • 將脂肪、臘肉等放入肉食中之用具；加豬油之用具

43/18 • 於烹調時或後來切割時夾住家禽、鹿肉，及其他肉類或夾住蔬菜之夾持用具

43/20 • 食品成型器，如肉餡餅之成型器

43/22 • 廚房之小篩子

43/24 • 洗菜等之裝置

43/25 • 軋碎裝置 [2]

43/26 • 堅果鉗子

43/27 • 混合飲料用者；手拿式振動器（機械驅動者見 43/042）

43/28 • 其他烹調手工工具，如刮鏟、鉗子、叉子及類似的食品夾具，杓子、網杓、烹調匙；連於烹調鍋

上之匙架

44/00 加工食品用之多用機械

44/02 • 有由頂部或由底部驅動裝置者，如分別驅動的釜

45/00 緊固或夾持廚房用具之裝置

（有夾持廚房器具或器皿裝置之碗櫃見 A47B77/00）[4]

45/02 • 將廚房用具固定於桌上、牆上用者等 [4]

45/06 • 空心器皿之柄

45/07 • • 分離式者（分離之柄見 45/10）

45/08 • • 隔熱之柄

45/10 • 夾持或提起熱烹調器之用具，如夾子、分離式鍋柄、織物或類似的墊子

47/00 本次類其他目中不包含的廚房容器、台架等；切割板，如切麵包用者

47/01 • 有配給裝置者

47/02 • 密封式食品容器

47/04 • • 粒狀食品用者

47/06 • • • 有保鮮裝置者

47/08 • • 非粒狀食品用者

47/10 • • • 有保鮮裝置者

47/12 • • • 麵包箱

47/14 • 製備供人用之熟食容器（飯盒、野餐盒等見 A45C11/20）

47/16 • 廚房用具之台架或支撐物

47/18 • 廚房用之桶

47/19 • • 桶邊保護器；地板保護器

47/20 • 安裝於水池內，水池上或上方之活動柵格架；支架或其他支撐物；水池之防水板

A47K 其他類不包括之衛生設備（與供水或排水管道、污水槽相連的水池見 E03C；廁所見 E03D）；**盥洗室輔助用具**（化妝用具見 A45D）

次類索引

盥洗室之器具..... 1/00 至 10/00
便器；便器附屬件..... 11/00；10/00，13/00

其他設備 17/00

-
- 1/00 臉盆架；及其附屬用品**（洗頭髮或洗頭皮之用具見 A45D19/00；手工洗滌或清潔陶器、餐具、烹調等各種盆見 A47L17/02；有醫療用途之輔助設備見 A61H）
- 1/02 • 手提式梳妝台；洗臉櫃或架（汽車用者見 B60R；列車用者見 B61D；船舶用者見 B63B；飛機上用者見 B64D；與排水管道連通者見 E03C）
- 1/04 • 洗臉盆（與排水管道連通者見 E03C 1/12）；水罐；及其支撐裝置
- 1/05 • • 盆或罐之支撐裝置
- 1/06 • 洗臉盆用之可更換的衛生襯裡或襯殼
- 1/08 • 梳妝台之輔助設備，如玻璃板，及其支架（毛巾架見 10/00）
- 1/09 • • 飲水玻璃杯、牙刷、頭髮刷等用之支架
- 1/10 • 能安於浴缸上附有洗手盆之可分離式框架
- 1/12 • 能附加於水池上之洗臉盆；可折疊的洗臉盆（一般能附於水池上之支架見 A47J47/20）
- 1/14 • 臉盆、浴缸、水池等用之塞子
- 3/00 浴缸；淋浴器；及其輔助設備**（醫療用者見 A61H，M，例如用於特殊治療或衛生目的之淋浴裝置見 A61H33/00）
- 3/02 • 浴缸（附淋浴器者見 3/20；可加熱者見 F24H）[1,7]
- 3/022 • • 專門適宜特殊用途者，如洗腳者、坐浴用者（折疊式浴缸見 3/062）
- 3/024 • • • 兒童或嬰兒專用者
- 3/03 • • 能附加於其他浴缸，水池或洗臉盆上者（可折疊的浴缸見 3/07）
- 3/034 • • • 兒童或嬰兒專用者
- 3/04 • • 固定式浴缸者
- 3/06 • • 折疊式浴缸者
- 3/062 • • • 為特殊目的專用者，如洗腳者、坐浴用者
- 3/064 • • • 兒童或嬰兒專用者
- 3/07 • • • 能附加至其他盆等上者
- 3/074 • • • 兒童或嬰兒專用者
- 3/08 • • 櫃狀浴缸（淋浴櫃 3/30）
- 3/10 • 波浪產生器等
- 3/12 • 分離式座位或身體支撐架（座椅見 A47C7/02）
- 3/14 • 能更換的浴缸隔壁（有分隔壁之水池見 E03C1/18）
- 3/16 • 將浴缸固定於地板或牆壁上之裝置；可調式浴缸腳
- 3/162 • • 浴缸之折疊式台架或支撐
- 3/164 • • • 於兒童或嬰兒澡盆上用者
- 3/17 • • 能調的浴缸腳
- 3/18 • 與洗手盆組合者
- 3/20 • 與淋浴器組合者
- 3/26 • 無向上噴灑裝置之坐浴盆（有向上噴灑裝置之坐浴盆者見 A61H35/00，E03D9/08）[7,8]
- 3/28 • 淋浴器（與浴缸合併者見 3/20；噴嘴、噴頭見 B05B1/00）[7]
- 3/30 • • 屏風或櫃 [7]
- 3/32 • • • 可摺疊的櫃 [7]
- 3/34 • • • 可滑動之屏風（3/36 優先）[7]
- 3/36 • • • 鉸接的屏風 [7]
- 3/38 • • 簾幕裝置（簾幕、簾幕懸掛設備見 A47H）[7]
- 3/40 • • 底座或底盤 [7]

- 4/00 本次類各個目未包括的組合式之浴缸、沖洗器、水池、洗臉盆、便器或尿壺**
- 5/00 肥皂、牙膏或類似物之支架或配給器**（用於刮臉泡沫產生裝置見 A45D27/02；刮臉肥皂或化妝品專用者 A45D 33/00 至 40/00）
[1,8]
- 5/02 • 肥皂盒或容器
 - 5/03 • • 與牆壁或臉盆架分開者
 - 5/04 • 肥皂塊之其他容器
 - 5/05 • • 肥皂塊之固定裝置，如夾子、栓、磁鐵
 - 5/06 • 肥皂配給器
 - 5/08 • • 固體肥皂用者
 - 5/09 • • • 有刮或擦的裝置者
 - 5/10 • • 粉末狀肥皂用者
 - 5/12 • • 液態或糊狀肥皂用者
 - 5/122 • • • 用擠壓瓶等
 - 5/13 • • • 翻轉式者
 - 5/14 • 產生泡沫之裝置 **[1,8]**
 - 5/16 • • 用機械驅動者（食品混合器見 A47J43/04）
 - 5/18 • 肥皂及牙膏等通用者；與玻璃杯、牙刷等容器組合者
- 7/00 洗滌身體或清潔身體用之器具**（治療或衛生用之洗澡或洗滌裝置見 A61H33/00；身體特殊部位用之浴盆見 A61H35/00）
- 7/02 • 洗澡海綿、刷子，手套或類似的清洗或搓擦用具（一般刷子見 A46B；家庭清掃用之海綿見 A47L13/16；按摩用者見 A61H 7/00）
 - 7/03 • • 含有肥皂或其他清潔成份者，如浸漬式者
 - 7/04 • 手工或機械操作之洗滌或清洗裝置
 - 7/06 • 獨臂者之洗滌裝置
 - 7/08 • 臀部沖洗衛生裝置或手工器具
- 10/00 擦乾身體之用具；衛生紙；及其支架**
- 10/02 • 毛巾（紙製者見 10/16；織物見 D03D；非織物見 D04H）
 - 10/04 • 毛巾架；毛巾橫桿；毛巾拉桿；毛巾軸，如可旋轉者
 - 10/06 • • 與毛巾乾燥裝置組合者（10/30 優先）
 - 10/08 • • 以能安裝於洗臉盆、浴缸等上為特徵者
 - 10/10 • • 以能安裝於櫃櫥、牆壁、門上等為特徵者
 - 10/12 • 掛毛巾用之夾子、鉤等
 - 10/14 • • 自持夾具
 - 10/16 • 紙製毛巾；衛生紙；及其支架（配給器見 10/32）
 - 10/18 • • 容器；支架
 - 10/20 • • • 層疊紙張用者
 - 10/22 • • • 捲筒式者（一般由滾筒抽紙者見 B65H）
 - 10/24 • 毛巾配給裝置；衛生紙配給裝置（一般紙張或捲紙配給器見 B65H）
 - 10/26 • • 機械驅動之毛巾配給器（10/28 優先；紙製巾用者見 10/34）
 - 10/28 • • 乾淨部分之配給及收起髒污部分，如用滾筒
 - 10/30 • • • 與髒污部分之洗滌及乾燥部件組合者
 - 10/32 • • 紙毛巾或衛生紙之配給器
 - 10/34 • • • 由捲筒配給者，如用機械驅動裝置者
 - 10/36 • • • • 有切割裝置者
 - 10/38 • • • • 有向上的滾筒者
 - 10/40 • • • • 有伸展的或折疊的滾動支架者
 - 10/42 • • • 由單張紙儲存器配給者，加層疊式者
 - 10/44 • • • • 有機械配給裝置者
 - 10/46 • • • 有儲存髒毛巾裝置者
 - 10/48 • 用熱空氣乾燥者（頭髮乾燥裝置

見 A45D20/00；醫療用之熱空氣浴盆見 A61H33/06；電氣加熱元件見 H05B)

11/00 無沖洗之便器（有循環沖洗之便器見 E03D5/016）；**無沖洗之小便器**（一般車輛用者見 B60R；有軌車用之便器見 B61D；船舶用者見 B63B；飛機用者見 B64D；有沖洗設備之小便器見 E03D13/00）；**尿壺；附簡易便器或專適用於與便器共同使用之椅子 [5]**

- 11/02 • 乾式便器，例如焚化式便器
- 11/03 • • 有加入粉末，如土類之裝置者
- 11/04 • 室內便器；附簡易便器或專門適用於與便器共同使用的椅子，例如臥室用之便器 [5]
- 11/06 • 尿壺（臥床者用之便器或其他衛生裝置見 A61G9/00）
- 11/08 • 有便器或洗身器具之臥室櫃或桌（床頭櫃本身見 A47B79/00）
- 11/10 • 清掃便器之手工工具
- 11/12 • 無沖洗之小便器 [1,8]

13/00 各種便器用之座或蓋

- 13/02 • 塑膠者

- 13/04 • 座位緩衝墊
- 13/06 • 兒童用之輔助座具或攜帶式座
- 13/08 • 有小便集中器之蓋
- 13/10 • 升降裝置（有控制沖洗閥門者見 E03D5/04）
- 13/12 • 鉸鏈式者
- 13/14 • 便器座之紙墊
- 13/16 • • 單張紙者
- 13/18 • • 紙筒式者
- 13/20 • • • 有切割裝置者
- 13/22 • • • 捲起式者（13/20 優先）
- 13/24 • 不包括於 13/02 至 13/22 各目者或與此等目關係不大之零件或部件
- 13/26 • • 座或蓋之固定裝置（鉸鏈式者見 13/12）
- 13/28 • • 可調節的座或蓋
- 13/30 • • 有加熱、脫臭等設備之座

17/00 其他設備（痰盂見 A61J19/00）

- 17/02 • 除座以外之便器用的身體支撐物，如手柄、靠背、歇腳架；便器之輔助用具，如閱覽台

A47L 家庭之洗滌或清掃（刷子見 A46B；大量瓶或其他同一種類空心物件之洗滌見 B08B9/00；洗衣見 D06F）；**一般吸塵器**（一般清掃見 B08）

附註

供清洗窗戶、遮光簾、窗簾、軟百葉簾以及地板、地毯、傢俱、牆或牆之覆蓋物的機械或設備分類見 11/00 或 13/00 目。[3]

次類索引

窗、遮光簾、窗簾、軟百葉簾之

清掃 1/00，3/00，4/00

吸塵器 5/00，7/00，9/00

地板、地毯、傢俱或牆壁

之清掃 11/00，13/00

家庭用品之清洗或拋光 15/00 至 21/00

靴鞋與其他用具之清掃 23/00，25/00

窗、遮光窗、窗簾、軟百葉簾之清掃**1/00 窗之清掃**

- 1/02 • 動力驅動的機械或裝置
- 1/03 • • 同時清掃窗兩面者
- 1/05 • • 附有固定電動機之手動裝置[3]
- 1/06 • 手工機械（有固定電動機者見 1/05）[3]
- 1/08 • • 供應液體之裝置，如清潔劑（1/095，1/13，1/15 優先）[3]
- 1/09 • • 僅能自一邊接近而擦拭另一邊者[3]
- 1/095 • • • 供應液體之裝置，如清潔劑[3]
- 1/12 • • 同時擦兩邊者[3]
- 1/13 • • • 供應液體之裝置，如清潔劑[3]
- 1/15 • • 布、海綿、墊子等，如含有清潔劑者[3]
- 1/16 • 玻璃窗之除霜裝置（H05B3/84 優先）[5]

3/00 清掃窗用之安全裝置（安全帶見 A62B35/00；一般腳手架見 E04G；梯子見 E06C）

- 3/02 • 罐籠；平台
- 3/04 • 安全繩

4/00 清掃遮光簾、窗簾、軟百葉簾

- 者（1/15 優先；吸塵器吸嘴見 9/02）[3]
- 4/02 • 清掃軟百葉簾之手動工具[3]
- 4/04 • 便於清掃之輔助件，如軟百葉簾之分離器、伸展器或清掃架[3]

吸塵器 [3]**5/00 吸塵器之結構特徵**

- 5/02 • 附有由使用者驅動之空氣泵或壓縮機者
- 5/04 • • 有活塞、風箱或隔膜者，例如由裝載吸塵器輪子驅動者
- 5/05 • • • 有驅動的除塵工具者

- 5/06 • • 帶有轉風扇者
- 5/08 • • • 由支持吸塵器之輪子驅動者
- 5/10 • • • • 有驅動的除塵工具者
- 5/12 • 有由動力驅動之空氣泵或空氣壓縮機者，例如由機動車發動機真空驅動者
- 5/14 • • 與吸塵器組合之吹除清掃
- 5/16 • • 除旋轉風扇外之吸塵裝置
- 5/18 • • • 有噴射器者，如與機動車輛排氣裝置連接者
- 5/20 • • • 用風箱、隔膜或活塞者
- 5/22 • • 用旋轉風扇者
- 5/24 • • • 用手支撐之吸塵器
- 5/26 • • • • 有驅動的除塵工具者
- 5/28 • • • 於外殼上有固定手柄與吸嘴之吸塵器；例如有操縱手柄之輪式吸塵器（5/24 優先）
- 5/30 • • • • 有驅動的除塵工具者，如旋轉刷
- 5/32 • • • • 有軟管連接裝置者，（吸塵器軟管之連接見 9/24）
- 5/34 • • • • 吸嘴或除塵工具之高度調整裝置
- 5/36 • • • 於吸嘴與外殼之間用軟管連接之吸塵器；於樓梯間固定的吸塵器；背於背上之吸塵器
- 5/38 • • • 固定式吸塵器之安裝，即於不同之位置上用軟管與固定管道系統相連者

7/00 適宜附加目的之吸塵器（地板

拋光工具見 11/20；除灰之吸塵裝置見 F23J1/02）；有清掃用之吸塵孔的桌子；用抽吸作用清掃物品之容器；適宜清掃刷子之吸塵器；適宜吸起液體之吸塵器[1,8]

- 7/02 • 特殊用途之驅動工具 [1,8]
- 7/04 • 為其他用途使用排放空氣者，如

於室內散布化學品、空氣殺菌
(一般噴射或噴霧者見 B05)

- 7/06 • • 利用排放氣體進行工作之吸塵器
- 7/08 • • 具有於排放氣中燃燒灰塵者
- 9/00 吸塵器之零件或輔助用具，如控制吸塵作用與產生振動作用之機械裝置；吸塵器專用之儲塵裝置、及其部件；專用之吸塵清潔車輛**
- 9/02 • 吸嘴（輸送液體之吸嘴見 B65G51/00）
- 9/04 • • 有驅動刷或攪拌器者
- 9/06 • • 固定者，如可調式固定刷等用具
- 9/08 • • 吹除灰塵之裝置
- 9/10 • 過濾器（一般者見 B01D；旋流器見 B04C）；灰塵分離器；除塵器；過濾器之自動交換
- 9/12 • • 乾式過濾器
- 9/14 • • 袋子等用具；袋之附件或閉塞物
- 9/16 • • 旋風器或其他離心作用之裝置或設備
- 9/18 • • 液體過濾器
- 9/19 • • 監視吸塵操作之設備 [3]
- 9/20 • 清掃過濾器之裝置
- 9/22 • 馬達風扇之支座
- 9/24 • 軟管；軟管之連接用具（一般軟管與軟管之連接用具見 F16L）
- 9/26 • 電線纏繞裝置之組合（專門適合放出或收緊電線之裝置見 B65H75/34；能相對移動的部件間之電纜或電線見 H02G11/00）
- 9/28 • 電氣機械設備，如適宜或連接至吸塵器者；用電氣裝置控制之吸塵器
- 9/30 • • 照明裝置之布置
- 9/32 • 手柄

地板、地毯、傢俱、牆壁或牆上覆

蓋物之清掃

11/00 清掃地板、地毯、傢俱、牆壁或牆上覆蓋物之機械

- 11/02 • 地板光面或擦光機（一般拋光機見 B24B29/00）
- 11/03 • • 有供給清洗劑或擦光劑裝置為特徵者
- 11/04 • • 手工驅動
- 11/06 • • • 有往復式或振動式工具者
- 11/08 • • • 有旋轉式工具者
- 11/10 • • 發動機驅動者
- 11/12 • • • 有往復式或振動式工具者
- 11/14 • • • 有旋轉工具者
- 11/16 • • • • 以圓盤刷為工具者
- 11/162 • • • • • 僅有一個圓盤刷者
- 11/164 • • • • • 刷具之零部件
- 11/18 • • • • 以滾動刷為工具者
- 11/19 • • • • • 刷具之零部件
- 11/20 • • 與真空吸塵裝置組合者
- 11/202 • • • 有分別驅動清潔刷具裝置者
- 11/204 • • • 有刷具與真空吸塵之組合驅動裝置者
- 11/205 • • • • 往復刷具用者
- 11/206 • • • • 旋轉圓盤刷具用者
- 11/22 • 手動掃地機械
- 11/24 • 機動掃地機械
- 11/26 • 手動的洗滌地板之機械（11/29 優先）
- 11/28 • 機動的洗滌地板之機械（11/29 優先）
- 11/282 • • 有旋轉工具者
- 11/283 • • • 以圓盤刷為工具者
- 11/284 • • 有往復式工具者
- 11/29 • 以能吸取髒液為特徵之地板洗滌機械
- 11/292 • • 有旋轉工具者（11/30 優先）
- 11/293 • • • 以圓盤刷為工具者
- 11/294 • • 有往復式工具者（11/30 優先）
- 11/30 • • 有抽吸作用者
- 11/32 • 地毯清掃機（與吸塵器組合見

- 7/02)
- 11/33 • • 有貯存髒物裝置者
- 11/34 • 用液體、泡沫或蒸汽，如水蒸汽，於原地處理地毯之機械
- 11/36 • 拍打傢俱覆蓋飾物之機械
- 11/38 • 清掃牆壁、天花板、房頂等專用之機械
- 11/40 • 不包含在或不限定於 11/02 至 11/38 各目的機械零件或部件，如手柄、開關器之布置、外殼、緩衝器、或槓桿
- 13/00 清掃地板、地毯、傢俱、牆壁及其牆壁覆蓋物之用具** (刷子及其柄或緊固件見 A46B，B25G；於建築物上修正用之刮具見 E04F21/00)
- 13/02 • 刮具
- 13/022 • • 刮具手柄
- 13/03 • • 有供給清洗劑裝置之刮具
- 13/04 • • 有剛毛者
- 13/06 • • 有金屬絲或金屬網
- 13/07 • • • 金屬海綿 (13/022，13/03 優先)
- 13/08 • • 有刮片者
- 13/10 • 洗滌；沖刷；清掃；拋光
- 13/11 • • 橡皮掃帚 [3]
- 13/12 • • 有若干種不同處理裝置之工具 [3]
- 13/14 • • 經組合之擠壓或擰絞裝置
- 13/142 • • • 有扭轉擠壓或擰絞作用者
- 13/144 • • • 有擠壓滾筒者
- 13/146 • • • 有軸向旋轉擠壓板者
- 13/16 • • 布；墊；海綿 (刮具之金屬海綿見 13/07)
- 13/17 • • • 含有清潔劑者 (13/19 優先)
- 13/18 • • • 手套；類似手套之布
- 13/19 • • • • 含有清潔劑者
- 13/20 • • 拖把
- 13/22 • • • 有液體供給裝置者
- 13/23 • • • • 能與水管相連者
- 13/24 • • • 拖把之框架；拖把頭 (手柄
- 見 B25G)
- 13/25 • • • • 金屬絲框架
- 13/252 • • • • 織物碎條等拖把用者
- 13/253 • • • • • 可調的或折疊式者
- 13/254 • • • • 板式框架
- 13/255 • • • • • 織物碎條等拖把用者
- 13/256 • • • • • 布製拖把用者
- 13/257 • • • • • 海綿狀材料製之拖把用者
- 13/258 • • • • • 可調的或折疊式者
- 13/26 • • 能供給液體之其他清掃裝置 (地板拋光機上之設備見 11/00，刮具上者見 13/03，拖把上者見 13/22；含有清潔劑之布、墊或類似物品見 13/17，13/19) [3]
- 13/28 • • 拋光器械 (拋光機見 11/02)
- 13/282 • • • 於鞋底下安裝者
- 13/284 • • • 有固定的或可分離的秤鉈
- 13/286 • • • 有儲存拋光材料之容器者，如拋光紙
- 13/29 • • • 有活動的或可分開的拋光或擦光布者
- 13/294 • • • 有翻轉頭者，一頭用以配給拋光材料，另一頭用以拋光
- 13/30 • • • 有配給蠟或油料裝置之拋光與打蠟或上油之器械
- 13/31 • • • • 有可動的或可分離的拋光或擦光布者
- 13/312 • • • • • 能供給液態蠟或油者
- 13/314 • • • • 有翻轉頭者，一頭用以配給蠟或油，另一頭用以擦光
- 13/316 • • • • • 能供給液態蠟或油者
- 13/32 • • • 有加熱裝置之蠟配給器
- 13/34 • • 爐子或金屬製品之洗淨器
- 13/36 • • 地毯拍打器
- 13/38 • • 其他除塵工具
- 13/40 • • 由靜電吸引力驅動之清掃工具；類似的清掃裝置；磁力清掃器械
- 13/41 • • • 磁力清掃器械

- 13/42 • • 零件
- 13/44 • • • 將洗滌布固定至刷上或類似之工具上
- 13/46 • • • 用夾持或夾鉗等裝置將洗滌或拋光布或海綿固定於手柄上
- 13/48 • • • 防護裝置，如緩衝器或擋板
- 13/50 • • 輔助器械（刷子等清掃裝置見 A46B17/06）
- 13/502 • • • 附有抹布或拖把之攪拌器；及其緩衝器
- 13/51 • • • 清掃工具之儲存，如其容器
- 13/512 • • • • 懸掛工具之夾持裝置
- 13/52 • • • 灰塵盤；碎屑盤
- 13/54 • • • 拍打地毯之架
- 13/56 • • • 蠟或油之供給裝置
- 13/58 • • • 與水桶組合之洗滌墊、拖把等用之擰絞器
- 13/59 • • • • 有活動擠壓部件者
- 13/60 • • • • 有擠壓滾筒者
- 13/62 • • • 有輪子之跪用支撐物（可縛繫於膝蓋上之跪墊見 A41D 13/06）

家庭用品等之清掃或拋光

15/00 陶器或餐具之洗滌機與沖洗機

- 15/02 • 於有固定籃筐之清洗室中有循環流動與攪拌之清洗液者
- 15/04 • • 往復運動之清洗室
- 15/06 • • 於清洗室中使用之推進器
- 15/08 • • 用泵施加壓力作用者
- 15/10 • • 將壓縮空氣或其他氣體引入液體者
- 15/12 • • 用沸騰效應者
- 15/13 • • 用聲波或超聲波者 [5]
- 15/14 • 在清洗室中有固定陶器籃筐與噴射裝置者
- 15/16 • • 有固定安裝之噴射裝置者
- 15/18 • • 有活動安裝之噴射裝置者
- 15/20 • • • 搖動式噴射裝置者
- 15/22 • • • 旋轉式噴射裝置者

- 15/23 • • • • 借助於噴射而活動者
- 15/24 • 用傳送機運動的陶器籃筐
- 15/26 • 用其他方法使陶器籃筐運動者
- 15/28 • • 僅能上下運動者
- 15/30 • • 僅能旋轉者
- 15/32 • • • 借助於噴射水而旋轉者
- 15/33 • • • 浸泡於清洗液中之活動籃筐
- 15/34 • • 升降運動與旋轉運動相結合者
- 15/36 • • 利用沿邊向運動者
- 15/37 • 由刷子清洗陶器者 [3]
- 15/39 • • 於活動支撐物上有刷子者 [3]
- 15/42 • 零件
- 15/44 • • 加清洗劑之裝置
- 15/46 • • 清洗不同空間部位之自動控制裝置
- 15/48 • • 乾燥裝置
- 15/50 • • 吊架

17/00 用手工洗滌或清洗陶器、餐具、烹調用具等物之器具或設備（產生泡沫之裝置見 A47K5/14）

- 17/02 • 盆（洗盤桌見 A47B33/00；洗臉盆見 A47K1/04；同污水管相連的盆見 E03C1/12）
- 17/04 • 鍋或罐之清洗器具
- 17/06 • • 刮具
- 17/08 • • 墊；剛毛球，金屬絲球或塑料網球
- 17/10 • 陶器之夾具

19/00 陶器或餐具之乾燥裝置，如擦茶具之抹布

- 19/02 • 滴乾板
- 19/04 • 陶器籃筐；滴乾架

21/00 餐具，如刀、叉、匙之拋光

- 21/02 • 機械
- 21/04 • 手工機械
- 21/06 • 拋光時用之支架

23/00 靴鞋之清掃

- 23/02 • 附或不附擦鞋裝置之機械
- 23/04 • 附或不附擦鞋裝置之手工器械

- (附或不附容器之普通刷子見 A46B 11/00)
- 23/05 • • 鞋油塗敷器
 - 23/06 • • 電動者
 - 23/08 • • 清掃靴鞋與重新上色之專用手
工工具，如粉撲
 - 23/10 • • 布或可折疊的清淨墊料；類似
手套之清潔布（類似手套之
洗滌布見 A47K7/02）
 - 23/12 • • 清掃小山羊皮之裝置
 - 23/14 • • 擦鞋時為防止損壞鞋面使用之
工具
 - 23/16 • 擦鞋架；有擦布導向裝置之腳架
 - 23/17 • • 有擦布導向裝置之腳架
 - 23/18 • 於清淨或擦亮時用之夾持鞋靴之
裝置（鞋刮見 A43D3/00）；有伸
展作用之夾持裝置
 - 23/20 • 乾燥鞋之裝置或器具，亦有附加
熱設備者（鞋櫃見 A47B61/04）
 - 23/22 • 安放於地板上除去鞋靴上泥土、
灰塵之裝置或器械（固定的擦刮
用具，如去鞋泥之刮具見 E04F
19/10）
 - 23/24 • • 剛性的擦刮用具；清掃鞋跟用
之刮具或踏板（一般地板織
物見 A47G27/02）
 - 23/26 • • 與刷具組合之蓆墊或擦刮用具
 - 23/28 • 靴鞋清掃裝置之容器
 - 25/00 本次類其他目中不包含的清掃
裝置**（清洗眼鏡用者見
G02C13/00）
 - 25/02 • 清洗鈕扣、扣環或軍用標誌者
 - 25/04 • 清洗門把手者
 - 25/06 • 清掃手柄、門把手等物時用之檔
板
 - 25/08 • 清掃衣服用之墊等
 - 25/12 • 清掃燈罩用之裝置或器械

次部：保健；救生；娛樂

A61 醫學或獸醫學；衛生學

A61B 診斷；外科；鑑定（分析生物材料見 G01N，例如 G01N33/48）

附註

本次類包括診斷、外科與人體鑑別用之儀器、器械與方法，包括產科、切割雞眼器械、接種疫苗器械、手指壓紋、心理－生理試驗。

次類索引

醫學方法（非外科的）...1/00，5/00，17/00	醫學檢查者.....1/00，3/00
心理－生理試驗儀器.....5/00	用於口腔檢查與醫護之器具.....1/00，13/00
醫療器械	外科器械、裝置或方法.....17/00；18/00
用於聽診及診斷者.....5/00 至 10/00	用於外科或診斷之輔助器具.....19/00
用於人體之腔或管與眼睛之	

診斷；心理－參數測試

1/00 用目視或照像檢查人體之腔或管之儀器，例如內視鏡（用超音波、音波或亞音波檢查體腔或體內管道之系統見 8/12；用於細胞取樣或活組織切片檢查的內視鏡見 10/04；外科用途的見 17/00；內視鏡外科手術器械見 A61B 17/94；採用沿著或穿過一個柔性管道傳送的雷射外科之儀器見 18/22）；其所用之照明裝置（眼之照明裝置見 3/00）[4,8]

- 1/002 • 硬管內視鏡（1/055 優先）[6]
- 1/005 • 撓曲型內視鏡 [6]
- 1/008 • • 連接 [6]
- 1/01 • • 其引導裝置 [6]
- 1/012 • 以內部的通道或其附件為特徵 [6]
- 1/015 • • 控制液體供應的或排清 [6]
- 1/018 • • 用於接收之儀器 [6]
- 1/04 • 與照像或電視設備相結合 [2]

- 1/045 • • 其控制 [6]
- 1/05 • • 以攝像感測元件為特徵，例如照相機，其為位於末端之部分 [6]
- 1/055 • • 具有棒狀透鏡裝置 [6]
- 1/06 • 附照明之裝置
- 1/07 • 利用光導元件，例如光纖 [6]
- 1/12 • 附冷卻或沖洗之裝置（1/015 優先）[6]
- 1/227 • 耳用，即耳鏡 [6]
- 1/233 • 鼻用，即鼻鏡 [6]
- 1/24 • 口腔用，即口腔鏡，例如附壓舌板之口腔鏡（壓舌板本身見 13/00）；用於張開口腔或保持口腔張開之器具（與唾液清除器結合者見 A61C17/10）[5]
- 1/247 • • 附用於探視直線視覺外區域之裝置，例如牙科反射鏡 [6]
- 1/253 • • • 附用於防霧裝置 [6]
- 1/267 • 用於呼吸道用，例如喉鏡、支氣管鏡 [6]
- 1/273 • 用於上消化道，例如食道鏡、胃鏡 [6]

- 1/303 • 陰道用，即陰道鏡 [6]
- 1/307 • 泌尿器官用，例如尿道鏡、膀胱鏡 [6]
- 1/31 • 直腸用，例如直腸鏡、乙狀結腸鏡 [6]
- 1/313 • 用於引入外科手術開口用，例如腹腔鏡 [6]
- 1/317 • • 骨或關節用者，例如骨（腔）鏡、關節鏡 [6]
- 1/32 • 張開或擴大視野之器械，例如張開或擴大視野人體管道的器械（擴張器見 A61M29/00）
- 3/00 測試眼睛之設備；檢查眼睛之儀器**（用超音波、音波或亞音波檢查眼睛見 8/10）[4,5]
- 3/02 • 主觀型者，即要求病人主動配合之測試裝置 [5]
- 3/024 • • 用於確定視野者，例如視野計型者 [5]
- 3/028 • • 用於測試視敏度；用於確定屈光度，例如綜合屈光檢查儀 [5]
- 3/032 • • • 用於顯示測試符號或標誌者，例如投射式視力檢查儀（3/036 優先）[5]
- 3/036 • • • 用於測試散光者 [5]
- 3/04 • • • 試驗架；與此同時使用之透鏡裝置 [5]
- 3/06 • • 用於測試光敏度者，例如暗適應；用於測試色視覺者
- 3/08 • • 用於測試雙目或立體視覺者，例如斜視
- 3/09 • • 用於測試眼調節能力者
- 3/10 • 客觀型者，即不依賴於病人之感覺或反應之檢驗眼睛的器械 [5]
- 3/103 • • 用於確定屈光度者，例如驗光儀、視網膜鏡 [5]
- 3/107 • • 用於確定角膜形狀或測量角膜曲率者 [5]
- 3/11 • • 用於測量瞳距或瞳孔直徑 [5]
- 3/113 • • 用於確定或記錄眼運動者 [5]
- 3/117 • • 用於檢查前房或前房角者，例

如前房角鏡 [5]

- 3/12 • • 用於檢查眼底者，例如眼底鏡（3/13 優先）[5]
- 3/125 • • • 具有接觸鏡者 [5]
- 3/13 • • 眼科用顯微鏡 [5]
- 3/135 • • • 裂隙燈顯微鏡 [5]
- 3/14 • • 專門適用於眼睛攝影的裝置[5]
- 3/15 • • • 具用於對準、調節間距或阻擋雜散反射之裝置者 [5]
- 3/16 • • 用於測量眼內壓者，例如眼壓計 [5]
- 3/18 • 多個眼測試裝置或多個眼檢查裝置 [5]

5/00 用於診斷目的之測量（放射診斷見 6/00；超音波、音波或亞音波診斷見 8/00）；**人之辨識**

附註

在本主目中，下列術語按指定含義使用：[7]

— 「測量」包括探測或紀錄[7]

- 5/01 • 測量身體部位之溫度（臨床用溫度計見 G01K5/22；適用於特殊目的之溫度計見 G01K13/00）[7]
- 5/02 • 測量脈搏、心率、血壓或血流；綜合的脈搏／心率／血壓之測定；其他非為用於測定心血管狀況者，例如使用本次目技術與心電圖術或電聽診器結合者；測量血壓之心導管 [5]
- 5/0205 • • 同時測定心血管狀況與不同類型之身體狀況者，例如心與呼吸狀況 [5]
- 5/021 • • 測量心或血管壓力者（5/0205 優先）[5]
- 5/0215 • • • 用插入體內者 [5]
- 5/022 • • • 用施加壓力封閉血管者，例如貼於皮膚上者；視網膜血管血壓計 [5]
- 5/0225 • • • • 以電信號控制之壓力，例

- 如由 Korotkoff 音驅動者 [5]
- 5/023 包含液體柱之壓力傳感器 [5]
- 5/0235 特別適合於此之閥 [5]
- 5/024 . . 探測、測量或記錄脈率或心率者 (5/0205, 5/021 優先) [5]
- 5/0245 . . . 使用產生電信號之敏感裝置者 [5]
- 5/025 於咬合器內者，例如相應於 Korotkoff 音 [5]
- 5/0255 . . . 專門適用於此之記錄儀器 [5]
- 5/026 . . 測量血流 [5]
- 5/0265 . . . 使用電磁裝置者，例如電磁血流計 [5]
- 5/027 使用導管者 [5]
- 5/0275 . . . 使用追蹤裝置者，例如染料稀釋 [5]
- 5/028 用熱稀釋者 [5]
- 5/0285 . . . 測量或記錄血液波相速度者 [5]
- 5/029 . . . 測量或記錄心臟之血液輸出者，例如分鐘量 [5]
- 5/0295 . . . 使用體積描記法，即以利用人體部份之血液循環的變化測量人體部分之於體積上的變化，例如阻抗體積描記法 [5]
- 5/03 . 探測、測量或記錄體內除血壓以外之流體壓力，如腦壓 [4,8]
- 5/04 . 探測、測量或記錄人體或人體部分之生物電信號
- 5/0402 . . 心電圖術，即 ECG [5]
- 5/0404 . . . 手夾持裝置 [5]
- 5/0408 . . . 專門適用於心電圖術之電極 (用於胎兒心動圖者見 5/0448；用於腦電圖信號者見 5/0478；用於肌電圖者見 5/0492) [5]
- 5/0416 用搭扣固定連接者 [5]
- 5/042 用於引入人體者 [5]
- 5/0424 針對電極故障之防護 [5]
- 5/0428 . . . 專門適用於心電圖術之輸入
- 電路 [5]
- 5/0432 . . . 專門適用於心電圖術之記錄裝置 [5]
- 5/0436 磁記錄裝置 [5]
- 5/044 . . . 專門適用於心電圖術之顯示裝置 [5]
- 5/0444 . . . 胎兒心動圖術 [5]
- 5/0448 專門適用於胎兒心動圖術之電極，例如頭皮電極 [5]
- 5/0452 . . . 探測心電圖周期之特殊參數 [5]
- 5/0456 探測 R 波，例如用於同步診斷裝置 [5]
- 5/046 探測纖維性顫抖者 [5]
- 5/0464 探測心動過速或心動過緩 [5]
- 5/0468 探測不規則的 ECG 間隔 [5]
- 5/0472 探測不規則的 QRS 複合波 [5]
- 5/0476 . . 腦電圖術 [5]
- 5/0478 . . 專門適用於腦電圖術之電極 [5]
- 5/048 . . . 探測信號之頻率分布 [5]
- 5/0482 . . . 使用生物回饋者 [5]
- 5/0484 . . . 使用誘導響應者 [5]
- 5/0488 . . 肌電圖術 [5]
- 5/0492 . . . 專門適用於肌電圖術之電極，例如針電極 [5]
- 5/0496 . . 眼電圖，例如探測眼球顫震 [5]
- 5/05 . 用電流或磁場診斷之探測、測量或記錄 (5/02, 5/04, 5/11 優先) [5]
- 5/053 . . 測量身體某部位之電阻抗或導電率 [7]
- 5/055 . . 包含電磁共振(EMR)或核磁共振(NMR)者，例如磁共振成像 [5]
- 5/06 . 不用放射線來測定或定位異物之儀器 (排除異物者見 17/50)
- 5/07 . 體腔內無線電探測儀
- 5/08 . 檢查呼吸器官之探測、測量或記錄裝置 (5/0205 優先)

- 5/083 • • 用呼吸試驗測量新陳代謝率，
例如測量氧消耗率 [5]
- 5/085 • • 測量呼吸器官阻抗或肺彈性[5]
- 5/087 • • 測量呼吸流量 [5]
- 5/09 • • • 用呼吸氣流轉動元件者 [5]
- 5/091 • • 測量吸入或呼出氣體之體積，
例如肺活量 [5]
- 5/093 • • • 呼入可膨脹的腔室或從可膨
脹的腔室吸取之呼吸，例
如風箱或可膨脹的袋 [5]
- 5/095 • • • • 剛性容器內，例如用液面
形成邊界者 [5]
- 5/097 • • 促進呼吸收集或將呼吸引入或
利用測量裝置之裝置 [5]
- 5/103 • 用於診斷目的之測量人體或人體
部分之形狀、模式、尺寸或運動
之探測、測量或記錄裝置（5/08
優先，專門適用於牙科之儀器見
A61C19/04） [5]
- 5/107 • • 測量身體之尺寸，例如整個人
體或部份人體尺寸 [5]
- 5/11 • • 測量整個人體或部分人體之運
動，例如頭或手之震顫、肢體
之活動（為測量脈搏見 5/02）
[5]
- 5/113 • • • 呼吸時發生者 [5]
- 5/117 • 人之鑑別（用於識別圖案之方法
或裝置，例如指紋，見
G06K9/00；藉由分析人的聲音
或說話之識別見 G10L17/00）
[5,2016.01]
- 5/1171 • • 基於其主體或部分之形狀或外
觀[2016.01]
- 5/1172 • • • 使用指紋[2016.01]
- 5/1174 • • • 使用足跡[2016.01]
- 5/1178 • • • 使用牙齒資料[2016.01]
- 5/12 • 測聽器
- 5/145 • 測量體內血液特性，如血液內的
氣體濃度、血液 pH 值（血壓之
測量見 5/02；血液中異物之非
放射性檢測或定位見 5/06） [7]
- 5/1455 • • 用光學傳感器，如分光光度血
氧計 [8]
- 5/1459 • • • 侵入式，如用導管引入體內
[8]
- 5/1464 • • • 專門適用於胎兒組織的 [8]
- 5/1468 • • 用化學或電化學方法，如用極
譜裝置 [8]
- 5/1473 • • • 侵入式，如用導管引入體內
的 [8]
- 5/1477 • • • 非侵入式 [8]
- 5/1482 • • • 專門適用於胎兒組織的 [8]
- 5/1486 • • 用酶電極，如用固定化氧化酶
[8]
- 5/1491 • • 加熱的塗藥器 [8]
- 5/1495 • • 體內校準或測試探針 [8]
- 5/15 • 血液取樣裝置（皮下注射器見
A61M5/178） [7,8]
- 5/151 • • 專門適用於毛細管血液的取
樣，如用注射器 [8]
- 5/153 • • 專門適用於靜脈或動脈血的取
樣，如以預定的時間間隔 [8]
- 5/154 • • • 使用真空採血之方法 [8]
- 5/155 • • 用於連續地或多次地取樣，例
如在預定的時間間隔 [7]
- 5/157 • • 以測量血液特性綜合裝置為特
徵者 [8]
- 5/16 • 心理術裝置（使用教學或教育的
設備見 G09B 1/00 至 7/00）；測
試反應之時間
- 5/18 • • 適用於車輛駕駛員者
- 5/20 • 測量泌尿功能者 [4]
- 5/22 • 測量力；測量肌肉強度或肌肉爆
發力 [4]
- 6/00 用於放射診斷之儀器，例如與
放射治療設備相結合者（應用於
核醫學方面之測量輻射強度之儀
器，如於體內計數者見 G01T
1/161；用於 X 光攝影之設備見
G03B42/02） [1,8]**
- 6/02 • 依次於不同平面中診斷之儀器；
立體放射診斷者
- 6/03 • • 用電子計算機處理之層析 X
射線攝影機（回波層析 X 射

- 線攝影法見 8/14) [4]
- 6/04 • 病人之定位；可傾斜床或其類似物（手術台見 A61G13/00；手術椅見 A61G15/00）
- 6/06 • 光闌
- 6/08 • 將放射射線束引導至特定點上之輔助裝置，例如利用光束
- 6/10 • 安全裝置之應用或配合
- 6/12 • 檢測或定位異物之裝置（6/02 優先）
- 6/14 • 應用或適合於牙科者

7/00 聽診儀器

- 7/02 • 聽診器
- 7/04 • • 電聽診器（其微音器、變送器見 H04R）

8/00 用超音波、音波或亞音波之診斷[4]

- 8/02 • 測量脈搏或心率 [4]
- 8/04 • 測量血壓 [4]
- 8/06 • 測量血流量 [4]
- 8/08 • 檢測組織之位移或變化，如腫瘤、胞囊、隆起（8/02 至 8/06 優先） [4]
- 8/10 • 眼之檢查 [4]
- 8/12 • 於人體體腔或管道系統中者，例如利用導管者（導管本身見 A61M25/00） [4]
- 8/13 • 斷層攝影法（8/10，8/12 優先；射線診斷之層析 X 線攝影法見 6/02） [5]
- 8/14 • • 回波斷層攝影 [4]
- 8/15 • • 透射斷層攝影 [5]

9/00 聽診器械；聽診板**10/00 用於診斷之其他方法或儀器，例如用於接種診斷；性別確定；排卵期之測定；敲擊喉頭之工具 [4, 8]****附註**

附有拭子者轉入 A61F13/15 [5]

- 10/02 • 細胞取樣或活組織切片檢查的儀器（血液取樣的裝置見 5/15） [8]

- 10/04 • • 內視鏡儀器 [8]

- 10/06 • • 活組織切除鉗 [8]

13/00 壓舌器械（與照明及觀察設備相結合者見 1/24；與唾液清除器結合者見 A61C17/10） [5]**16/00 專門適合於活體解剖或屍體剖檢用之器械（用於醫療目的類似器械見此類器械之有關目）****外科****17/00 外科儀器、設備或方法，例如止血帶（18/00 優先，避孕裝置、子宮托或其附件見 A61F6/00；眼科見 A61F9/007；耳科見 A61F11/00） [3,7]****附註**

如果重點在於外科器械的內視鏡特徵，則亦應分入 17/94 [8]

- 17/02 • 保持傷口張開之器械；牽引器
- 17/03 • 閉合傷口或保持傷口閉合之裝置，例如外科固定釘；與其一起使用之附件 [6]
- 17/04 • • 縫合傷口用之器械；針之持針器或縫合材料之包裝 [3]
- 17/06 • • • 針；持針器、針或縫合材料之包裝（穿刺針見 17/34；皮下注射針見 A61M5/32） [3]
- 17/062 • • • 針頭操縱器 [6]
- 17/064 • • 外科固定釘 [5]
- 17/068 • • 外科吻合器（實行吻合者見 17/115） [5]
- 17/072 • • • 用單一動作施加一排固定釘者 [5]
- 17/076 • • 拆下外科固定釘之裝置 [5]
- 17/08 • • 傷口夾子
- 17/10 • • 施加或除去傷口夾子之器械；

- 傷口夾盒子 17/11 • • 吻合術用之器械；吻合用之鉗狀器械
- 17/115 • • • 吻合器 [5]
- 17/12 • 用於結紮或壓迫體內管狀部位的器械，例如血管或臍帶
- 17/122 • • 夾子或夾片 [6]
- 17/125 • • • 與切割器具結合 [6]
- 17/128 • • 施加或拆除夾子或夾片 [6]
- 17/132 • • 止血帶 [6]
- 17/135 • • • 可充氣的 [6]
- 17/138 • • 與切割器具結合（17/125 優先）[6]
- 17/14 • 外科鋸（牙鋸見 A61C3/12）
- 17/15 • • 外科鋸的導引器 [6]
- 17/16 • 碎骨器；骨鑽或骨鑿；環鑽
- 17/17 • • 骨鑽之導引器 [6]
- 17/20 • 接種或接種前清潔皮膚用之器械（注射用之器具見 A61M 3/00，5/00）
- 17/22 • 壓擠體內器官上的潰瘍或類似物的器械；用於刮除體內器官腔之器具，例如骨骼的空腔裝置；利用機械振動侵入性去除或破壞結石的；其他類次不包含的用於去除血管內梗阻者[6, 8]
- 17/221 • • 環或簍狀的抓握結石之設備 [8]
- 17/225 • 體外震波碎石法（ESWL），例如利用超音波 [6]
- 17/24 • 用於口腔、咽喉、支氣管通道或鼻腔之手術器械（體內腔或管之醫學檢查用器械見 1/00）；刮舌器
- 17/26 • • 附或不附止血裝置之扁桃體切除器
- 17/28 • 手術鉗子手術鉗子（活組織切片檢查用鉗見 10/06；產科鉗見 17/44）[1, 8]
- 17/285 • • 與切割工具結合者 [8]
- 17/29 • • 微型侵入式外科中使用的手術鉗 [8]
- 17/295 • • • 與切割工具結合者 [8]
- 17/30 • 手術小鉗子（傷口夾子見 17/08）
- 17/32 • 手術切割器械（用於結紮和切割的器具見 17/125, 17/138）[3, 8]
- 17/3201 • • 剪刀（用於活組織切片檢查者見 10/02）[8]
- 17/3203 • • 液體噴射切割器械 [8]
- 17/3205 • • 切除器械 [8]
- 17/3207 • • • 粥樣斑塊環切（Atherectomy）裝置 [8]
- 17/3209 • • 切割器械 [8]
- 17/3211 • • • 手術刀或解剖刀；其附件[8]
- 17/3213 • • • • 有可拆卸的刀片 [8]
- 17/3215 • • • • 包裝或配送器，如用於解剖刀片的 [8]
- 17/3217 • • • • 移去或收集用過的解剖刀片的裝置 [8]
- 17/322 • • 皮膚移植器械 [2]
- 17/326 • • 包皮環切割器械
- 17/34 • 套管針；穿刺針 [2]
- 17/42 • 婦產科器械或方法
- 17/425 • • 用於生殖或受精 [5]
- 17/43 • • • 用於人工授精 [5]
- 17/435 • • • 用於胚胎移植術 [5]
- 17/44 • • 產鉗
- 17/46 • • 胚胎切割器 17/48 • • 接生包
- 17/50 • 除小鉗子或牙籤外從人體去除異物之器械
- 17/52 • • 磁鐵
- 17/54 • 手腳病醫生用器械
- 17/56 • 治療骨或關節之外科裝置或方法；其專用設備 [4]
- 17/58 • • 用於接骨的器具或設備，例如接骨板、接骨螺釘或類似物（17/14，17/16 優先）[4, 6]
- 17/60 • • • 用於外部接骨者，例如關節面脫離器或收縮器 [4]
- 17/62 • • • • 環式牽引架，即圍繞待定位骨伸展的器械（17/66

- 優先) [6]
- 17/64 在待定位骨旁伸展的器械
(17/66 優先) [6]
- 17/66 加壓或內脫位裝置 [6]
- 17/68 內部固定器 [6]
- 17/70 脊柱定位器或穩定器 [6]
- 17/72 用於髓內之裝置 [6]
- 17/74 用於股骨頭的裝置 [6]
- 17/76 以螺釘固定者 [6]
- 17/78 以釘、銷或類似固定者
[6]
- 17/80 皮質骨板 [6]
- 17/82 用於骨環扎術 [6]
- 17/84 其緊固件 [6]
- 17/86 銷釘或螺釘 [6]
- 17/88 用於植入或取出內固定器之
方法或裝置 [6]
- 17/90 其引導器 [6]
- 17/92 打入器或取出器，例如用
於取出髓內之裝置 [6]
- 17/94 . 內視鏡手術器械（細胞取樣或活
組織切片檢查用內視鏡器械見
10/04）[8]

**18/00 向人體或從人體傳遞非機械形
式之能量的外科器械、裝置或
方法**（眼科見 A61F9/007；耳科見
A61F11/00）[7]

- 18/02 . 採用冷卻方式，例如致冷技術
（用於在細胞壽命期限內冷卻人
體特定回流部位之裝置見 A61H
39/06）[7]
- 18/04 . 採用加熱方式（使用電磁輻射者
見 18/18；在細胞存活極限內加
熱人體特定反射點之器具見
A61H39/06）[7]
- 18/06 . . 藉由化學反應產生者 [7]
- 18/08 . . 採用電加熱探針 [7]
- 18/10 . . . 其電源 [7]
- 18/12 . . 採用使電流通過待加熱組織之
方式，例如高頻電流 [7]
- 18/14 . . . 其探針或電極 [7]
- 18/16 其用於接地之中性或無源

電極 [7]

- 18/18 . 採用電磁輻射者，例如微波（放
射療法見 A61N5/00）[7]
- 18/20 . . 採用雷射 [7]
- 18/22 . . . 沿著或穿過一柔性管道將波
束引入者，例如光纖；其
手持件 [7]
- 18/24 附有導管者（18/26，
18/28 優先）[7]
- 18/26 用於產生震動波者，例如
雷射碎石術 [7]
- 18/28 用於將熱探針或熱吸收體
予以加熱者 [7]

19/00 (轉見 A61B34/00，90/00)

- 19/02 (轉見 A61B50/00)
- 19/04 (轉見 A61B42/00)
- 19/08 (轉見 A61B46/00)
- 19/10 (轉見 A61B46/23)
- 19/12 (轉見 A61B46/27)

**34/00 計算機輔助手術；特別適合用
在手術之操縱器或機器人
[2016.01]**

- 34/10 . 外科手術操作的計算機輔助規劃
模擬或建模[2016.01]
- 34/20 . 外科手術引導系統；用於追蹤或
引導手術器械之裝置，例如無框
立體定向[2016.01]
- 34/30 . 外科手術機器人[2016.01]
- 34/32 . . 自主運作[2016.01]
- 34/35 . . 用於遠距離手術[2016.01]
- 34/37 . . 主從機器人（A61B34/35 優
先）[2016.01]

**42/00 外科手套；特別適合手術之指
套；用於其處理或治療之設備
[2016.01]**

- 42/10 . 外科手套[2016.01]
- 42/20 . 特別適合手術之指套[2016.01]
- 42/30 . 用於檢測穿孔，洩漏或裂縫之裝
置[2016.01]
- 42/40 . 包裝盒或分配器[2016.01]
- 42/50 . 用於戴上或卸下之設備[2016.01]

42/60 • 用於清潔，洗滌，乾燥或粉碎之裝置[2016.01]

46/00 手術帷幕[2016.01]

46/10 • 特別適用於儀器[2016.01]

46/13 • • 進入病人體內之帷幕[2016.01]

46/17 • • • 在遠端封閉[2016.01]

46/20 • 特別適用於患者[2016.01]

46/23 • • 具有保留或持有手術器之裝置[2016.01]

46/27 • • 管件，例如用於手臂或腿部（A61B46/13 優先）[2016.01]

50/00 專門適用於外科手術或診斷設備或儀器之容器，蓋子，設備或夾持器，例如無菌罩（專門適用於儀器之帷幕見

A61B46/10）[2016.01]

50/10 • 專門適用於外科手術或診斷設備或儀器之設備[2016.01]

50/13 • • 手推車[2016.01]

50/15 • • 梅歐架(Mayo stands)；台[2016.01]

50/18 • • 櫥櫃；其抽屜 [2016.01]

50/20 • 專門適用於外科手術或診斷設備或儀器之支持器（具有裝置以維持外科器械之帷幕見 A61B46/23；用於導管 A61M25/02）[2016.01]

50/22 • • 支架[2016.01]

50/24 • • 架（梅歐架見 A61B50/15）[2016.01]

50/26 • • • 立於地板[2016.01]

50/28 • • • 吊在天花板[2016.01]

50/30 • 特別適用於手術或診斷設備或儀器的包裝，保護，分配，收集或棄置之容器（傷口夾見 A61B17/10；結紮夾見 A61B17/122；用於手術手套或指套之包裝或分配見 A61B42/40）[2016.01]

50/31 • • 攜帶病例或袋，如醫生袋[2016.01]

50/33 • • 托架[2016.01]

50/34 • • 籃子[2016.01]

50/36 • • 收集或處理用過的物品[2016.01]

50/37 • • • 吸收性物品，例如繃帶，衣物，棉籤或毛巾[2016.01]

50/39 • • • 含有抗菌，抗病毒或消毒劑之容器[2016.01]

90/00 不包含在 A61B1/00-50/00 之中的專門適用於外科手術或診斷之儀器，器具或配件，例如用於脫白處理或保護傷口邊緣

（防護面罩見 A41D13/11；外科醫生或病人的長袍或服裝見 A41D13/12；用於帶走，用於治療，或用於攜帶超過，體液之裝置見 A61M1/00）[2016.01]

90/10 • 用於立體定向手術，例如基於立體定向的框架[2016.01]

90/11 • • 具有用於針或器械之引導，例如弧形的滑片或球形接頭[2016.01]

90/13 • • • 通過光引導，例如雷射指示器[2016.01]

90/14 • • 用於身體部位之固定器，例如頭骨夾；固定器的構造零部件，例如針[2016.01]

90/16 • • • 咬合塊[2016.01]

90/17 • • • 用於軟組織，例如乳房保持裝置[2016.01]

90/18 • • • 固定板，例如，固定化口罩[2016.01]

90/20 • 以非光學方面為特徵之手術顯微鏡[2016.01]

90/25 • • 為此支撐[2016.01]

90/30 • 用於照亮手術區域之裝置，該裝置與其它外科裝置或與外科手術相互關聯 [2016.01]

90/35 • • 為此支撐[2016.01]

90/40 • 特別適於提供無菌手術環境之固定或接近患者之設備[2016.01]

A61B

- | | | | |
|-------|---|-------|---------------------------------|
| 90/50 | • 用於手術器械之支撐，例如關節臂[2016.01] | 90/80 | • 用於清潔或洗滌外科醫生或患者的皮膚之器材[2016.01] |
| 90/53 | • • 連接到外科醫生的身體，例如由皮帶[2016.01] | 90/90 | • 用於患者或儀器之視別裝置，例如標籤[2016.01] |
| 90/57 | • • 附件夾具[2016.01] | 90/92 | • • 具有顏色之編碼[2016.01] |
| 90/60 | • 用於外科醫生之支撐，例如椅子或手支撐（牙醫或醫生之座椅與牙科椅或操作椅相關聯見 A61G15/00）[2016.01] | 90/94 | • • 具有符號之編碼，例如文字[2016.01] |
| 90/70 | • 特別適用於外科器械清洗裝置[2016.01] | 90/96 | • • • 使用條碼[2016.01] |
| | | 90/98 | • • 使用電磁裝置，如應答器[2016.01] |

A61C 牙科；口腔或牙齒衛生之設備或方法（無動力之牙刷見 A46B；牙科製品見 A61K6/00；清潔牙齒 或口腔之配製品見 A61K 8/00，A61Q 11/00）

次類索引

牙外科.....	1/00 至 8/00	牙齒或口腔之清潔器具.....	15/00，17/00
牙修補術；假牙.....	9/00 至 13/00	牙科輔助用具	19/00

牙外科

1/00 牙科鑽孔或切割機械

- 1/02 • 以牙科工具之驅動為特徵者
- 1/04 • • 腳踏傳動或手動傳動者
- 1/05 • • 滑輪傳動者
- 1/06 • • 電傳動者
- 1/07 • • 震動傳動者，例如超音波傳動者
- 1/08 • 專門適用於牙科之機械部件
- 1/10 • • 直機頭
- 1/12 • • 角機頭
- 1/14 • • 刀具夾
- 1/16 • • 機頭或彎角頭之防護罩
- 1/18 • • 軟軸；離合器或類似物

3/00 牙科工具或器械（植牙工具見

8/00；緊固假牙用之工具見 13/12；目視檢查裝置，如牙科鏡，見 A61B 1/24）

- 3/02 • 牙鑽或切割機械，類似噴砂機作

用之機械

- 3/025 • • 類似噴砂機作用之器械，例如用於清潔、磨光或切割牙齒 [5]
- 3/03 • • 振動運轉之器械
- 3/04 • 按使用次序夾持牙鑽之支架
- 3/06 • 磨牙盤或磨光盤；此等之夾持器
- 3/08 • 牙填補器或牙槌
- 3/10 • 牙科小鑷子或類似物
- 3/12 • 牙鋸
- 3/14 • 用於拔牙之牙醫鉗子或類似物
- 3/16 • 去除牙冠之牙醫鉗

5/00 填補或牙齒加保護層

- 5/02 (轉見 5/40- 5/48)
- 5/04 (轉見 5/50- 5/55)
- 5/06 (轉見 5/60- 5/68)
- 5/08 (轉見 5/30、5/70)
- 5/09 (轉見 5/73)
- 5/10 (轉見 5/77)
- 5/11 (轉見 5/30-5/35)
- 5/12 (轉見 5/80-5/88)

- 5/14 (轉見 5/82、5/90)
- 5/20 • 修復磨損性損傷，例如：刻面 [2017.01]
- 5/30 • 嵌體、冠蓋體或牙冠 [2017.01]
- 5/35 • • 釘；安裝用具或其分配器 [2017.01]
- 5/40 • 用於牙根或牙齒神經的外科手術治療器械；神經針；牙根藥物治療的方法或治療器械 [2017.01]
- 5/42 • • 根管挫針；握柄或其導向裝置 [2017.01]
- 5/44 • • 控制根管工作深度的裝置，例如：長度測量裝置的支撐點或箱格洞；停止定位器或具可調節安裝手柄的挫針 [2017.01]
- 5/46 • • 神經拔除器，例如：針；移除牙髓根管治療斷裂器械的一種裝置 [2017.01]
- 5/48 • • 牙髓治療期間防止斷裂損耗的方式 [2017.01]
- 5/50 • 牙根管充填的設備；其牙神經管的藥物治療之方法或器械 [2017.01]
- 5/55 • • 具有加熱裝置，例如：用於加熱馬來膠 [2017.01]
- 5/60 • 專門適用於壓製、混合封蓋或充填材料的裝置，例如：汞合金（銀粉）擠壓機 [2017.01]
- 5/62 • • 塗佈器，如：注射器或槍 [2017.01]
- 5/64 • • • 多成分之組合物 [2017.01]
- 5/66 • • 填充物膠囊 [2017.01]
- 5/68 • • 在需修復的位置，立即施用混合牙科材料成分，例如：牙齒蛀洞 [2017.01]
- 5/70 • 牙冠；及其製作 [2017.01]
- 5/73 • • 複合牙冠 [2017.01]
- 5/77 • • 製作牙冠的方法或裝置 [2017.01]
- 5/80 • 治療期間用以輔助固定牙齒，如齒夾 [2017.01]
- 5/82 • • 橡皮障；支撐器或其夾具 [2017.01]
- 5/85 • • 補牙隔離片，例如：基板隔離片；及其操作工具 [2017.01]
- 5/88 • • 木質楔 [2017.01]
- 5/90 • 治療期間使用口腔保護器，如嘴唇或口腔的遮護器（5/82 優先） [2017.01]
- 7/00 正牙學，即獲得或保護所要求的牙之位置，例如用矯直、弄平、調整、分離或以糾正錯誤咬合
- 7/02 • 用於操作或使用正牙用具之工具 [5]
- 7/04 • • 鉗類者 [5]
- 7/06 • 外口腔強制傳送裝置，即於張力之條件下外部磨削口腔或於口腔內放置元件之裝置 [5]
- 7/08 • 口型保持器 [5]
- 7/10 • 具有向外施加之力之裝置，例如擴張器 [5]
- 7/12 • 托架；弓絲；托架與弓絲結合者；用於托架與弓絲之附件（7/10 優先） [5]
- 7/14 • • 托架（7/28 優先）；固定於牙上之托架 [5]
- 7/16 • • • 專門適用於黏結到牙上 [5]
- 7/18 • • • 專門適用於固定到具有環之牙；用於托架之環 [5]
- 7/20 • • 弓絲（7/28 優先） [5]
- 7/22 • • • 張力調節裝置 [5]
- 7/24 • • • 弓絲密封標 [5]
- 7/26 • • • 弓絲接合 [5]
- 7/28 • • 固定弓絲到托架上 [5]
- 7/30 • • • 利用彈性裝置者（7/34 優先） [5]
- 7/32 • • • 使用連接絲者 [5]
- 7/34 • • • 作用鎖銷者 [5]
- 7/36 • 作用在上下牙之間的裝置 [5]
- 8/00 裝至頷骨上用以壓實天然牙或將假牙裝於其上之器具；植牙；植牙工具（於腔內緊固小楔

牙見 13/30) [2]

8/02 • 用於刺通天然牙之器具 [4]

牙修補術；假牙 [3]

9/00 專適用於牙修補術之壓模方法；其壓模杯[3]

11/00 咬合架；即用於顫一下頷骨關節同時運動者；咬合型式與製模

11/02 • 以鉸鏈裝置的定位或鉸鏈型式為特徵者 [5]

11/04 • • 彈性地偏移者 [5]

11/06 • 具有切割引導者 [5]

11/08 • 具有將牙殼體固定至牙托上之裝置者 [5]

13/00 假牙；假牙之製造（牙冠見 5/70；植牙見 8/00） [4]

13/003 • 無基座之假體，例如牙橋（於口腔內固定假體見 13/225）；無基座假體之製造（假牙見 13/08） [6]

13/007 • 有基座之假體，例如顎或牙床；有基座假牙之製造 [6]

13/01 • • 基座 [4]

13/02 • • • 用電鍍法製造者；表面處理；上珐琅；加香料；防腐 [4]

13/03 • • • 有陶瓷層之金屬者 [6]

13/06 • • • 用沖壓製造者 [4]

13/07 • • 用於基座的襯層或軌墊（以改進吸附的裝置為特徵者見 13/24） [6]

13/08 • 假牙；假牙之製造

13/083 • • 瓷或陶瓷的假牙 [4]

13/087 • • 人造樹脂牙 [4]

13/09 • • 多層牙 [4]

13/093 • • 以有利於位置固定之形狀為特徵者 [4]

13/097 • • 以咬合外形為特徵者 [4]

13/10 • 將假牙固定於人造基座材料上，

例如固定至牙托顎或鄰接假牙上（13/093 優先；於口腔內緊固假牙者見 13/225）

13/103 • • 以附加連接部分連接基座材料者，例如球形突出物或棒狀物 [6]

13/105 • • • 有連接部分被嵌於基座材料者 [6]

13/107 • 暫時修復用之假牙；前庭罩 [4]

13/113 • 標準型假牙，例如預製妥當的整套牙齒 [4]

13/12 • 緊固假牙之工具；假牙夾持器、假牙夾或假牙架

13/14 • 用於塑性假牙之固化裝置

13/15 • • 用光照作用之固化 [6]

13/16 • • 固化容器；其支托架

13/18 • • 用於固化容器之壓制

13/20 • 用於焊接、鑄造、模壓或熔化的方法或裝置 [4]

13/225 • 於口腔內緊固假牙(將牙冠固定在牙齒上見 5/30) [4,2006.01] [4]

13/23 • • 用黏性薄膜或黏合劑者（13/263 優先） [4]

13/235 • • 用磁性緊固者（磁性植牙見 8/00） [4]

13/24 • • 由吸附緊固者

13/25 • • • 包含從吸附區域至舌腔的活瓣或空氣狹道之導引 [6]

13/263 • • 將假牙旋、扣或黏至天然牙上 [4]

13/265 • • 滑動式或搭鎖式連接 [4]

13/267 • • 扣式緊固 [4]

13/271 • • 自然牙之間的彈性連接或彈性地連接到自然牙上者 [4]

13/273 • • 用轉動的或滑動的鎖緊裝置或桿將假牙鎖定在殘留牙齒上者（13/265，13/277 優先） [4,6]

13/275 • • 於殘留牙齒間利用跨接桿或軌之固定假牙者 [4]

13/277 • • 伸縮式固定者 [4]

13/28 • • 靠上下假牙間彈簧作用緊固者

- 13/30 • • 於口腔中緊固小楔牙；牙根銷 [4]
- 13/32 • • 壓力破碎器 [4]
- 13/34 • 模型之製造或加工，例如初始模、試用的托牙；定位鎖 [4]
- 13/36 • • 人造牙齒之定向或定位，例如確定其精確的位置或高度 [6]
- 13/38 • 上述各目未包括的用於與假牙連接或其製造之器具（植牙器具見 8/00） [6]

清潔牙齒或清洗口腔之器具 [3,5,8]

15/00 清潔齒間用之器具

- 15/02 • 牙籤 [4]
- 15/04 • 牙線；牙線盒 [4]

- 17/00 清潔、磨光、黏結或乾燥牙、牙腔與假牙之裝置**（類似於噴砂機作用之器械見 3/025；用於磨光之磨光盤或支持器見 3/06；用於齒間清潔者見 15/00）；**唾液去除器；用於接收唾液之牙科用具** [5]

附註

用類似用於自然牙之清潔的超音波技術清潔假牙見本目，其他超音波清潔假體見 B08B3/12 [5]

- 17/02 • 清洗或氣流產生裝置，例如使用液體噴射（與接收唾液結合者見 17/14；與動力驅動的清潔裝置或磨光裝置結合者見 17/16） [5]
- 17/022 • • 氣流產生裝置 [5]
- 17/024 • • 具有恆流液者 [4]
- 17/028 • • 具有間歇液流者 [4]
- 17/032 • • 用壓力自來水者 [4]
- 17/06 • 唾液去除器及其附件 [5]
- 17/08 • • 吸入嘴 [5]
- 17/10 • • 附有張口器、舌保護器、壓舌板或檢查噴霧器者 [5]

- 17/12 • • 控制裝置，例如用於吸入 [5]
- 17/14 • 接收唾液之牙科用具，具或不具清洗裝置者，例如牙盤、痰盂 [5]
- 17/16 • 動力驅動的清潔或磨光裝置 [5]
- 17/18 • • 牙刮器（17/20 優先） [5]
- 17/20 • • 使用超音波 [5]
- 17/22 • • 附有刷、緩衝器、杯或類似物者（刷體本身，例如刷之主目成見 A46B） [5]
- 17/24 • • • 連續轉動者（17/40 優先） [5]
- 17/26 • • • • 電動機驅動者 [5]
- 17/28 • • • • 附清洗裝置者 [5]
- 17/30 • • • • 用液壓馬達者，例如水馬達 [5]
- 17/32 • • • 往復的或振動的 [5]
- 17/34 • • • • 用電動機驅動者 [5]
- 17/36 • • • • 附清洗裝置者 [5]
- 17/38 • • • • 用液壓馬達者，例如水馬達 [5]
- 17/40 • • • 沿軌道運動者，例如盤旋者 [5]

19/00 牙科輔助用具（牙科椅或其輔助器具，與椅子組合或不組合之工作台見 A61G15/00）

- 19/02 • 保護性包裝，例如器械箱子；包裝
- 19/04 • 專門適用於牙科之測量儀器（放射性診斷見 A61B 6/14）
- 19/045 • • 用於記錄下頷骨運動者，例如面部 [5]
- 19/05 • • 用於確定咬合者 [5]
- 19/055 • • 並聯裝置 [5]
- 19/06 • 治療處置用之器具（放射治療見 A61N5/00）
- 19/08 • • 與麻醉裝置相結合者（牙科皮下注射器見 A61M5/00）
- 19/10 • 供運送假牙或比較顏色用之支架

A61D 獸醫用儀器、器械、工具或方法**附註**

本次類僅包括專門用於動物之儀器、器械、工具或方法。

次類索引

外科或牙科處理.....	1/00，5/00	用於繁殖或受精之器械或方法.....	19/00
動物之照護.....	7/00 至 13/00		
張開口腔用之限制性器械.....	3/00，15/00	本次類的其他各主目中不包含的技術主	
表明分娩時有困難之儀器.....	17/00	題.....	19/00

1/00 獸醫用外科器械	19/00) [5]
1/02 • 動物乳頭用之套針或套管；接種用具	7/04 • 用氣體或蒸汽麻醉動物之裝置；吸入裝置
1/04 • 修剪動物尾巴或耳朵之器械	9/00 獸醫用繃帶、糊劑、壓布
1/06 • 閹割器械	9/02 • 脫垂器械
1/08 • 獸醫產科器械或裝置（指示動物分娩時有困難之裝置見 17/00）	11/00 獸醫用洗滌器或蒸汽治療池
1/10 • 碎胎器械	13/00 獸醫用溫度計支托器
1/12 • 從動物咽喉、食管或胃中取出異物之器械	15/00 開口器 17/00 指示動物分娩時有困難之裝置
1/14 • 動物胃之排氣器械	19/00 用於繁殖或受精之器械或方法 [5]
1/16 • 胃用磁石（1/12 優先）	19/02 • 用於人工受精者 [5]
3/00 為手術目的支撐或束縛動物之器械 5/00 治療動物牙齒之器械	19/04 • 用於胚胎植入者 [5]
7/00 向動物體內或體上引入固體、液體或氣體藥物或其他物質之器械或方法（用於繁殖或受精者	99/00 本次類各主目中不包括的技術主題 [8]

A61F 可植入血管內的濾器；假肢體；為人體管狀結構提供開口、或防止其塌陷的裝置，如支架；矯形、護理或避孕裝置；熱敷；眼或耳之治療或保護；繃帶、敷料或吸收墊；急救箱（假牙見 A61C）[6,8]

次類索引

可植入血管內的濾器；	病弱者操縱的設備或器具.....	4/00
假肢體或附件.....	假肢矯形、護理、避孕用具.....	5/00，6/00

熱敷、加熱或冷卻 7/00
 眼或耳之治療或防護，
 用其他感覺的替代法 9/00，11/00

繃帶、敷料或吸收墊；
 急救箱 13/00，15/00；17/00

濾器；為管狀結構提供開口的裝置；假肢體；附件

2/00 可植入血管中之過濾器；假肢體，即用於人體各部分的人造代用品或取代物；用於假肢體與人體相連的器械；對人體管狀結構提供開口或防止塌陷的裝置，如支架（作為化妝物品者見有關次類，例如假髮、髮件見 A41G3/00，5/00；人造指甲見 A45D31/00；假牙見 A61C13/00；用於假肢體的材料見 A61L27/00；人工心臟見 A61M1/10；人造腎見 A61M1/14） [4,6,8]

2/01 • 可植入血管內的濾器 [6]

2/02 • 能移植至體內之假體 [4]

2/04 • • 空心的或管狀的器管，例如膀胱、氣管、支氣管或膽管（2/18，2/20 優先；對人體管狀結構提供開口、或防止塌陷的支架移植物以外之裝置，如支架見 2/82；特別適用於支架或支架移植物放置或移除的儀器見 2/95） [4,8,2013.01]

2/06 • • • 血管 [4,2013.01]

2/07 • • • • 支架移植物 [2013.01]

2/08 • • 肌肉；腱；韌帶 [4]

2/10 • • 毛髮或皮膚之移植 [4]

2/12 • • 假乳房 [4]

2/14 • • 眼睛之組成部分，例如晶體、角膜移植物（可取下的隱形眼鏡見 G02C7/04）；人造眼（用有機塑膠材料製造人造眼見 B29C，B29D11/02）

[4]

2/16 • • • 眼內晶體 [4]

2/18 • • 耳內或鼻內之組成部分，例如耳膜 [4]

2/20 • • 喉；與喉相結合的氣管或用於喉之氣管（氣管、支氣管本身見 2/04） [4]

2/24 • • 心臟瓣膜 [4]

2/26 • • 陰莖移植 [4]

2/28 • • 骨骼（關節見 2/30） [4]

2/30 • • 關節 [4]

2/32 • • • 用於腕部者 [4]

2/34 • • • • 髌白凹窩 [4]

2/36 • • • • 股骨頭 [4]

2/38 • • • 用於肘或膝者 [4]

2/40 • • • 用於肩者 [4]

2/42 • • • 用於腕或踝者；用於手者，例如手指；用於腳者，例如腳趾 [4]

2/44 • • • 用於脊骨者，例如脊椎骨、脊椎盤 [4]

2/46 • • • 用於移植人造關節之特殊工具（外移器械見 A61B 17/00） [4]

2/48 • • 操縱或控制裝置，例如由人體之外部，控制括約肌 [4]

2/50 • 不能移植在人體內之假體 [4]

2/52 • • 假乳房（乳罩見 A41C3/00） [4]

2/54 • • 人造臂或手或者此等之組成部分 [4]

2/56 • • • 可調整者 [4]

2/58 • • • 肘；腕 [4]

2/60 • • 人造腿或腳或者此等之組成部分 [4]

2/62 • • • 可調整者，例如可調整的脛骨、股骨或管狀骨骼系統 [4]

- 2/64 . . . 膝關節 [4]
- 2/66 . . . 腳；踝關節 [4]
- 2/68 . . 操縱或控制裝置 [4]
- 2/70 . . . 電者 [4]
- 2/72 生物電控制者，例如肌電控制者 [4]
- 2/74 . . . 液體者 [4]
- 2/76 . . 裝配、安裝或測試假體用之裝置，例如用於測量或平衡之裝置 [4]
- 2/78 . . 用於保護假體或將此等之連接至人體上之器材，例如繃帶、吊帶、帶或者用於殘肢之長襪 [4]
- 2/80 . . . 承接窩口，例如吸附型者 [4]
- 2/82 . 為人體管狀結構提供開口、或防止塌陷的裝置，如支架（用於血管以外的身體管狀結構之支架移植植物見 2/04；用於血管的支架移植植物見 2/07；特別適用於放置或移除支架或支架移植植物見 2/95；用於閉合傷口或保持傷口閉合的見 A61B17/03；擴張器見 A61M29/00） [8,2013.01]
- 2/84 (轉見 2/95)
- 2/844 . . 摺疊實的配置 [2013.01]
- 2/848 . . 具有固定至血管壁的裝置，例如倒鉤 [2013.01]
- 2/852 . . 二個或更多不同的重疊支架 [2013.01]
- 2/856 . . 具有側邊入口通道的單一管狀支架 [2013.01]
- 2/86 . . 用線狀元件為形成特徵的支架；用網狀或篩網狀結構為形成特徵的支架 [8,2013.01]
- 2/88 . . . 形成螺旋或螺線卷的線狀元件（以形成網狀或篩網狀結構元件見 2/90） [8]
- 2/89 . . . 由單獨的構件靈活的連接在由二個或更多鄰接環組成的金屬絲類的元件 [2013.01]
- 2/90 . . . 以網狀或篩網狀結構為特徵 [8,2013.01]
- 2/91 由多孔板或管所製成，例如以雷射切割或蝕刻孔進行打孔 [2013.01]
- 2/915 具有曲折結構的頻帶，相鄰頻帶彼此連結 [2013.01]
- 2/92 . . 插入脈管後，支架呈現卷起的片狀張開之形式 [8,2013.01]
- 2/93 . . . 使用棘輪鎖使其圓周上有擴展性 [2013.01]
- 2/94 . . 放置在預定位置後，支架保持其形狀，即不變形 [8,2013.01]
- 2/945 . . . 可硬化的，例如支假在原位形成 [2013.01]
- 2/95 . 特別適用在放置或移除支架或支架移植植物的儀器 [2013.01]
- 2/954 . . 在分岔處用於放置支架或支架移植植物 [2013.01]
- 2/958 . . 用於放置支架或支架移植植物的充氣氣球 [2013.01]
- 2/962 . . 具有外套筒 [2013.01]
- 2/966 . . . 在外套筒及假體間具有相對的縱向運動，例如使用推桿 [2013.01]
- 2/97 . . . 外套筒是可分離的 [2013.01]
- 3/00 自然腿之延長段**
- 4/00 使病弱者能夠操作一個不構成人體一部分的器具或裝置之方法或裝置（假體之操縱或控制裝置見 2/48，2/68） [4]**
-
- 5/00 骨骼或關節非外科處理之整形方法或器具（骨骼或關節處理之外科方法，專用於此目的之設備見 A61B17/56）；護理器材（繃帶、敷料或吸收墊見 13/00） [3,4,5]**

附註

本主目不包括按摩方法與設備，按摩方法與設備包括在

- A61H1/00 中。[7]
- 5/01 • 矯形器械，例如用於處理骨折或畸形骨的長期固定或加壓矯形裝置，如夾板、硬質敷料或支架
 - 5/02 • • 矯形外科緊身胸衣
 - 5/03 • • 婦女緊身胸衣或腹帶、乳頭或乳房托器，有或無襯墊（乳罩見 A41C3/00）
 - 5/04 • • 用於牽引或復位骨折肢體之裝置；用於內脫位之裝置；夾板 [4]
 - 5/042 • • • 用於伸展或牽引 [6]
 - 5/045 • • • • 用於床、治療台、底部架或類似物之設備 [6]
 - 5/048 • • • • 牽引夾板者 [6]
 - 5/05 • • • 用於使之固定者（5/042 優先）[6]
 - 5/052 • • • • 特別適合於促進行走的，例如步行支承物 [6]
 - 5/055 • • • • 頸部墊圈 [6]
 - 5/058 • • • • 夾板的（5/052 優先）[6]
 - 5/08 • • 矯正鼻畸形之器具
 - 5/10 • • 矯正手指畸形之器具
 - 5/11 • • 矯正指甲畸形之器具
 - 5/14 • • 平底腳、先天畸形腳用鞋之特殊醫療襯墊或類似物（通常的弓形支撐物見 A43B7/14）
 - 5/24 • • 疝氣托帶
 - 5/26 • • • 附彈簧帶的
 - 5/28 • • • 托帶支撐物
 - 5/30 • • 壓墊（雞眼墊、雞眼環見 13/06）
 - 5/32 • • • 可調節的壓墊
 - 5/34 • • • 充氣或充液體之壓墊（特別適於醫用的閥見 A61M39/00
；與可充氣體的塑性體相連的閥一般見 B60C 29/00）
 - 5/37 • 約束人體或人體組成部分之器件；約束襯衣
 - 5/40 • 懸吊繃帶
 - 5/41 • 促使陰莖勃起的裝置（陰莖移植見 2/26；生殖器之按摩見 A61H 19/00）[4]
 - 5/44 • 由病人穿戴以接受尿、便、月經或其他排出物之器具（吸收墊，例如衛生棉見 13/15；傷口引流器具見 A61M27/00）；結腸造口手術裝置（用於結腸造口裝置的黏著劑見 A61L24/00；用於結腸造口裝置的材料見 A61L28/00）
 - 5/441 • • 具有除臭裝置者，例如過濾器 [4]
 - 5/442 • • 具有沖洗部分或裝置者（沖洗器見 A61M3/02）[4]
 - 5/443 • • 具有水膠體類型封閉者，例如凝膠體、澱粉、卡拉牙樹膠 [4]
 - 5/445 • • 結腸造口術裝置（5/441，5/442，5/443 優先）[4]
 - 5/447 • • • 袋狀防萎陷器件 [4]
 - 5/448 • • • 將袋裝至密封環上之裝置[4]
 - 5/449 • • • 人體防護裝置，例如帶、外衣 [4]
 - 5/451 • • 生殖器接受器（5/441，5/442，5/443 優先）[4]
 - 5/452 • • • 具有分開的排泄物接受室[4]
 - 5/453 • • • 用於收集男性之尿或其他排泄物（6/04 優先）[4]
 - 5/455 • • • 用於收集女性之尿或其他排泄物 [4]
 - 5/457 • • • 人體防護裝置，例如帶、條或吊帶 [4]
 - 5/458 • • • • 黏結型或可充氣型 [4]
 - 5/48 • 防止弄濕床或污染床之器具
 - 5/50 • 防止吸吮手指之器具
 - 5/56 • 防止打鼾之器具
 - 5/58 • 矯正口吃之裝置
 - 6/00 避孕用具；子宮托；其附件**
（避孕之化學方面有關者見 A61K）[5]
 - 6/02 • 用於男性者（6/20 優先）[5]
 - 6/04 • • 陰莖套、鞘膜或類似物 [5]

- 6/06 • 用於女性者（6/20 優先）[5]
- 6/08 • • 子宮托，即放入陰道內支托子宮、糾正錯位或防止受孕之用具 [5]
- 6/10 • • • 子宮帽 [5]
- 6/12 • • • 插入用具或取出用具 [5]
- 6/14 • • 宮內型者 [5]
- 6/16 • • • 可膨脹者 [5]
- 6/18 • • • 插入用具或取用具 [5]
- 6/20 • 輸精管咬合器；輸卵管咬合器 [5]
- 6/22 • • 可植入於管內者 [5]
- 6/24 • • • 以閥用具為特徵者 [5]
- 7/00 用於醫學或人體或治療處理用之加熱或冷卻器具**（與床架或褥墊聯接的加熱裝置或冷卻裝置見 A47C21/00；用電場、磁場或超音波之加熱器見 A61N）[5]
- 7/02 • 實現加熱或冷卻之壓布或糊劑 [3]
- 7/03 • • 載熱體，即自加熱 [3]
- 7/08 • 保溫墊子、保溫盤或襯墊（7/02 優先）；保溫瓶 [3]
- 7/10 • 冷卻袋，例如冰袋
- 7/12 • 加熱或冷卻人體腔體之器具
- 9/01 • • • 角膜之處理 [7]
- 9/011 • • • 侵入性的 [7]
- 9/013 • • 用於眼屈光度補償者（9/008 優先）[6,7]
- 9/02 • 護目鏡(游泳使用見 A63B 33/00)
- 9/04 • 眼罩
- 9/06 • • 焊工用面罩、護罩或頭罩（焊接之安全裝置一般見 F16P 1/00）
- 9/08 • 可使眼科病人以別種感覺代替直接視覺之儀器或方法
- 11/00 治療耳朵之方法或設備，例如外科用者；攜於身上或手中之耳保護器件**（具有護耳裝置的頭部覆蓋物，例如具有護耳裝置的帽子或頭盔見 A42B1/06, 3/16）[1,8]
- 11/04 • 可使耳科病人用別種感覺代替直接聽覺之儀器或方法
- 11/06 • 用於耳之防護裝置 [5]
- 11/08 • • 耳內的，例如耳塞 [5]
- 11/10 • • • 可充氣者或可膨脹者 [5]
- 11/12 • • • 外面有安裝裝置者 [5]
- 11/14 • • 耳外者，例如耳帽或禦寒耳罩 [5,8]

眼、耳之治療或防護；用其他感覺的替代者

- 9/00 治療眼睛之方法或設備；例如放置隱形眼鏡的裝置；糾正斜視之儀器；引導盲人之儀器；攜於身上或手中的眼之保護器具**（附有用於保護眼睛之手段的帽罩見 A42B1/06；用於安全帽之護目鏡見 A42B 3/22；眼浴見 A61H35/02；太陽眼鏡或具有與眼睛一樣特點之護目鏡見 G02C）
- 9/007 • 用於眼外科之方法或裝置 [6]
- 9/008 • • 採用雷射 [7]
- 9/009 • • • 用於與眼球相接觸之輔助裝置與匹配的雷射光 [7]

繃帶；敷料或吸收墊；急救箱

- 13/00 繃帶或敷料**（懸吊繃帶見 5/40；放射性敷料見 A61M36/14）；**吸收墊**（繃帶、敷料或吸收墊之化學方面或所使用之材料見 A61L15/00，26/00）
- 13/02 • 膠布或敷料（13/06 至 13/15 優先；外科用黏合劑或膠接物質見 A61L24/00）[4,5]
- 13/04 • 巴黎繃帶石膏；其也硬化繃帶（13/06 至 13/20 優先，由硬化繃帶製成的矯形器見 5/01）
- 13/06 • 專門適用於腳或腿者；雞眼墊；雞眼環
- 13/08 • • 外科用者彈性襪子；用於壓縮

- 動脈瘤者
- 13/10 • 專門適於手指、手或手臂者；手指護套；指甲保護器
- 13/12 • 專門適合於頭部或頸部者
- 13/14 • 專門適合於胸或腹部者（支撐胸或腹部之緊身衣或繃帶見 5/03）
- 13/15 • 吸收墊，例如用於體外與體內貼敷的衛生棉、拭子或棉塞（非吸收性月經接收物見 5/44）；支撐或固定吸收墊之裝置，棉塞敷貼器 [5]
- 13/20 • 棉塞，例如月經用棉塞，其附件 [5]
- 13/22 • 捲疊材料製的棉塞 [5]
- 13/24 • 杯形棉塞 [5]
- 13/26 • 插入棉塞之裝置 [5]
- 13/28 • 附有潤滑裝置者 [5]
- 13/30 • 允許通過插入通道時變形、擴張或裂開之插入裝置的末端部分 [5]
- 13/32 • 附有可滑動的推出器者，例如活塞或頂桿、筒內插入裝置 [5]
- 13/34 • 用於取出棉塞之裝置 [5]
- 13/36 • 外科拭子，例如手術時用於吸收或充填體腔（13/38，13/40 優先） [5]
- 13/38 • 具有拐杖型柄之拭子（13/40 優先） [5]
- 13/40 • 具有往吸收材料裡加介質之整體的裝置，例如裝在隔絕的容器內 [5]
- 13/42 • 附有濕度指示或報警裝置者 [5]
- 13/44 • 具有不穿透射線材料或對剩餘材料發出信號者 [5]
- 13/45 • 以形狀為特徵者（杯形類型棉塞見 13/24） [7]
- 13/47 • 衛生棉、失禁墊或衛生紙巾（13/49 優先） [7]
- 13/471 • 專門適用於男性 [7,8]
- 13/472 • 專門適用於女性 [7,8]
- 13/474 • 可調節的 [7]
- 13/475 • 以防測漏裝置為特徵者 [7]
- 13/476 • 以環繞內褲褲檔為特徵者例如具有護翼 [7]
- 13/49 • 特別適合於圍繞腰部穿戴，例如尿布、尿片 [7]
- 13/491 • 特別適合於形成明顯尿液排泄者 [7]
- 13/493 • 可調節者 [7]
- 13/494 • 以防測漏裝置為特徵者 [7]
- 13/495 • 具有糞便容納處者 [7]
- 13/496 • 具有短褲或內褲形式 [7]
- 13/505 • 具有可分離之部分者，例如用過即可丟棄之部位與可重複使用之部位的組合（13/20 優先；支撐或固定裝置見 13/56） [7]
- 13/51 • 以墊之外層為特徵者（13/20 優先） [7]
- 13/511 • 頂片，即朝向皮膚之不透液體覆蓋物或層 [7]
- 13/512 • 以頂片的孔為特徵者，例如穿孔 [7]
- 13/513 • 具有不同的滲透區域 [7]
- 13/514 • 底片，即遠離皮膚之不透液體覆蓋物或層 [7]
- 13/515 • 以頂片與底片之內部連接為特徵者 [7]
- 13/52 （轉入 13/45 至 13/53）
- 13/53 • 以吸收介質為特徵者（13/20 優先） [7]
- 13/531 • 墊之整體厚度具有均勻組成者（13/538，13/539 優先） [7]
- 13/532 • 墊之平面內非均質者 [7]
- 13/533 • 具有不連續之壓縮區域 [7]
- 13/534 • 墊之整體厚度具有非均勻組成者（13/538，13/539 優先；具有薄紙包裹之均質吸收芯見 13/531） [7]
- 13/535 • 墊之平面內非均質，例如

- 芯吸收層具有不同的尺寸（13/537 優先）[7]
- 13/536 具有不連續之壓縮區域 [7]
- 13/537 該層的特徵是可在一方向或平面上促進或轉移流體者，例如芯吸收層 [7]
- 13/538 以特殊之纖維方向或紡織為特徵者 [7]
- 13/539 以吸收層彼此之間或與外層之連接為特徵者 [7]
- 13/551 經使用墊之包裝或包裹方式，例如用於使用一次即可丟棄者 [7]
- 13/56 支撐或固定裝置 [5]
- 13/58 黏性接頭固定元件（13/66 優先）[5]
- 13/60 與黏性接頭同時釋放裝置 [5]
- 13/62 纖維帶固定元件，例如圈或環（13/66 優先）[5]
- 13/64 帶、條、索或環狀繃帶（13/66 優先）[5]
- 13/66 與吸收墊非一體的覆蓋物、支承器或支撐器 [5]
- 13/68 腹部封閉型者 [5]
- 13/70 具有可打開或可取下的胯部部分者 [5]
- 13/72 具有無接頭腰部環狀繃帶，例如褲形 [5]
- 13/74 具有保持吸收墊裝置者 [5]
- 13/76 彎曲墊之寬度或固定件者，例如帶、端邊或橫褶 [5]
- 13/78 鈕扣或按扣固定件 [5]
- 13/80 相對於人體胯部區域可調節者 [5]
- 13/82 具有裝在身體上之裝置 [5]
- 13/84 其他主目未包括之用於吸收墊之附件 [7]
- 15/00 傷口敷料用的輔助器具；敷料或繃帶之配料容器**
- 15/02 切割任何類型繃帶之器具，例如剪子、切割鋸
- 17/00 急救箱**

A61G 專門適用於病人或殘障人士的運輸工具、專用運輸工具或起居設施
 （輔助病人或殘障人士行走之器械見 A61H3/00）；手術台或手術椅子；
 牙科椅子；喪葬用具（屍體防腐見 A01N1/00）[8]

次類索引

轉移病人或殘障人士之器具..... 1/00 至 7/00
 病床；治療室；
 護理設備 7/00；10/00；9/00，12/00
 嬰幼兒保育箱或保溫箱..... 11/00

手術室或牙科器械..... 13/00，15/00
 喪葬用具 17/00 至 21/00
 本次類各目中不包括的技術主題..... 99/00

1/00 擔架

1/003 附有托起病人或殘障人士之用具，如可鬆開式者或環形有帶

[5]

1/007 附有雪橇或滑板滑行裝置者 [5]

1/01 特殊用途之被單或用於擔架上者

- [5]
- 1/013 • 可彎曲或折疊者 (1/017 優先)
- [5]
- 1/017 • 可變換成椅子者 [5]
- 1/02 • 附輪子者
- 1/04 • 擔架之部件、零件或配件，如特別用於擔架的頭、腳或類似的支托 [5]
- 1/044 • • 索、條或帶 [5]
- 1/048 • • 把手 [5]
- 1/052 • • 支柱、樑或腳 [5]
- 1/056 • • • 旋轉腳 [5]
- 1/06 • 擔架支架，如被放在車輛上或車輛中者

3/00 車輛之救護方面；車輛具有運輸病人或殘障人士，或其專用運輸工具的專用設備，例如便於輪椅出入用的或裝載用的 [5,8]

- 3/02 • 裝載或卸載之運輸工具；幫助病人或殘障人士從車輛出入之設備 [5,8]
- 3/04 • • 利用繞縱軸轉動，搬運坐著的病人或殘障人士 [5,8]
- 3/06 • • 用坡道、升降機或類似用具搬運 (3/04 優先) [6]
- 3/08 • 調整或固定輪椅 [5]

5/00 專門適用於病人或殘障人士之椅子或專用運輸工具者，如輪椅（能使病人或殘障人士操作一個不構成人體一部分的裝置或設備的裝置見 A61F4/00；專用於殘障人士乘騎者的自行車見 B62K3/16） [1,8]

附註

具有專用於將病人或殘障人士搬運到車上者且在車中支持病人或殘障人士的可移動座的病人或殘障人士椅見 3/00。 [5,8]

- 5/02 • 由病人或殘障人士自己推動者 [5,8]
- 5/04 • 馬達驅動者 (5/06 優先；電動支托見 5/12；具有車把及配備有 3 個或更多車輪的車輛見 B62K 5/003, B62k 5/023) [5,2013.01]
- 5/06 • 附有克服障礙裝置者，例如爬梯 [5]
- 5/08 • 可折疊者 [5]
- 5/10 • 部件、零件或配件 [5]
- 5/12 • • 專用支托，例如用於頭或腳者 [5]
- 5/14 • 幫助站起或坐下者 [5]

病人或殘障人士的病床或附件；用於醫學目的之治療室；護理設施

7/00 專用於護理之床；提升病人或殘障人士之裝置（床，治療台，底部架或可延伸或可展開之類似物的設備見 A61F5/045；病人用擔架或托起病人設備見 1/003） [5,6,8]

- 7/002 • 具有可調整架者 [5]
- 7/005 • • 可繞橫軸傾斜者，例如 Trendelenburg 位置 [5]
- 7/008 • • 可繞縱軸傾斜者，例如滾動 [5]
- 7/012 • • 整個墊架之上升或下降 (7/005, 7/008 優先) [5]
- 7/015 • • 劃分成不同之可調部位者，例如 Gatch 位置 [5]
- 7/018 • • 由機械控制或運轉者 (7/005 至 7/015 優先) [5]
- 7/02 • 附大小便設備者或有特殊用途之大小便裝置者 [5]
- 7/043 • 用於促進或觀察睡眠之床 [5]
- 7/047 • 用於特別衛生目的之床 (7/02 優先) [5]
- 7/05 • 床之部件、零件或配件（防止跌下裝置見 A47C21/08, A47D 7/00） [5]
- 7/053 • • 幫助上床或下床者，例如踏板或椅子 [5]
- 7/057 • • 防止褥瘡或幫助病人翻身之裝

- 置，例如用於此目的之特殊床墊 [5]
- 7/065 • • 專用支托 [5]
- 7/07 • • • 用於頭部或軀幹 [5]
- 7/075 • • • 用於四肢 [5]
- 7/08 • 病床之運送設備
- 7/10 • 提升病人或殘障人士的裝置，例如專門適用於懸起的裝置 [1,8]
- 7/12 • • 用於抬起病人或殘障人士手臂以下部位者（7/14 優先） [5,8]
- 7/14 • 幫助抬起病人或殘障人士並使其橫向移動者 [5,8]
- 7/16 • • 將一個平面變成一個椅子 [5]
- 9/00 臥床病人用之便盆、尿壺或其他衛生用具；此等之清潔用具，例如與便尿壺相結合者（穿著於病人身上之便器見 A61F5/44）**
- 9/02 • 清洗設備 [5]
- 10/00 用於醫學目的之治療室（嬰兒保育箱，保溫箱見 11/00；臭氧、氫或類似氣體之氣體浴設備見 A61H 33/14；提供呼吸保護之容器或移動式艙室一般見 A62B31/00） [4]**
- 10/02 • 具有人工氣候之治療室，具有保持所需氣壓裝置之治療室，如用於無菌室者 [4]
- 10/04 • 氧氣幕 [4]
- 11/00 嬰兒保育箱；保溫箱**
- 12/00 本次類 1/00 至 11/00 各目所未包括的諸如用於醫院之護理設備，如運送藥品或食物之手推車；處方箋 [1,8]**

手術台或手術椅；牙科椅

- 13/00 手術台；及其附件（手術台照明見 F21L，F21S 或 F21V）**
- 13/02 • 可調式手術台；其控制 [5]
- 13/04 • • 可繞橫軸或縱軸傾斜者 [5]

- 13/06 • • 整個台面之上升或降低（13/04 優先） [5]
- 13/08 • • 被分為不同的可調部分之台子 [5]
- 13/10 • 部件、零件或配件（手術用布簾見 A61B19/0846/00） [5]
- 13/12 • • 專用支托；病人支承面上之裝置 [5]
- 15/00 手術椅；牙科椅；及其專用配件，例如工作台 [5]**
- 15/02 • 附有調節病人位置裝置之椅子；及其控制 [5]
- 15/04 • • 使病人傾斜者 [5]
- 15/06 • • 抬高或降低病人者（15/04 優先） [5]
- 15/08 • • 附帶有外科醫生或牙醫座椅者 [5]
- 15/10 • 部件、零件或配件（15/14 優先；牙科設備見 A61C） [5]
- 15/12 • • 專用支托，如用於頭部或腳者 [5]
- 15/14 • 牙科工作台；及其附件 [5]
- 15/16 • • 牙科手鑽或類似物之存放、支持或攜帶裝置 [5]
- 15/18 • • • 包括用以收存軟管之牽開器 [5]

喪葬用品

- 17/00 棺材；喪葬屍體包裹材料；喪葬骨灰缸 [5]**
- 17/007 • 以所使用的結構材料為特徵者，例如生物防腐材料；使用多種材料 [5]
- 17/013 • 可折疊的棺材 [5]
- 17/02 • 棺材之關閉；其密封材料
- 17/04 • 棺材配件
- 17/06 • 屍袋；屍體包裹材料 [5]
- 17/08 • 骨灰缸
- 19/00 棺材升降裝置**
- 21/00 喪葬之柩車或類似車輛 [5]**

99/00 本次類各目中不包括的技術主

題 [8]

A61H 理療裝置，例如用於尋找或刺激體內反射點之裝置；人工呼吸；按摩；用於特殊治療或保健目的或人體特殊部分之洗浴裝置（電療法、磁療法、放射療法、超聲療法見 A61N） [1,8]

附註

於本次類內，以下表示法按指定意義使用：

- “理療”包括使用不同於藥物或手術之方法，例如機械學方法以治療疾病及傷殘，其包括例如按摩，漩渦池浴及被動鍛鍊肢體之器械。

次類索引

幫助病人或殘障人士走動之器械..... 3/00	其設備..... 13/00，19/00，21/00
被動鍛鍊用器械，	按摩之輔助用品..... 37/00
鍛鍊眼睛之器械..... 1/00，5/00	人工呼吸..... 31/00
按摩	醫療洗浴..... 33/00，35/00，36/00
按摩技術..... 7/00，9/00，15/00，23/00	尋找或刺激體內反射點之裝置..... 39/00
按摩用之條、帶或梳子..... 11/00	本次類的其他主目中不包含的技術主題
身體特殊部位之按摩及 39/00

1/00 被動鍛鍊用器械（5/00 優先）；振動器；脊柱按摩裝置，例如身體衝擊裝置，對未骨折的骨骼進行簡單拉伸或校直的體外裝置 [2,7]

附註

本主目不包括整型外科之方法或裝置，整型外科之方法或裝置見 A61F5/00 主目 [7]

1/02 · 鍛鍊用之伸張或彎曲器具

3/00 幫助病人或殘障人士走動之器具（幫助小兒走路者見 A47D13/04）

3/02 · 拐杖

3/04 · 病人或殘障人士用之具有輪子的行走工具 [1,8]

3/06 · 盲人之行走輔助工具（用別種感覺代替直接視覺者見 A61F9/08）

5/00 眼睛之鍛鍊用具

7/00 吸引—揉捏按摩器具；由刷或擦予以按摩皮膚之器具（利用接觸施加電流之電療按摩器見 A61N1/18）

9/00 氣動或液壓按摩

11/00 用於按摩之條、帶或梳子

11/02 · 具有縱向振動帶之按摩裝置

13/00 牙齦按摩

15/00 用滾柱、球按摩，如可膨脹的鏈條或滾柱鏈

15/02 · 適合於同時用光、熱及藥物進行治療者

19/00 生殖器之按摩**21/00 體腔之按摩器具****23/00 叩打或振動按摩；例如使用超音波振動；吸引一振動按摩；振動膜按摩**

23/02 • 用電或磁驅動者 [2]

23/04 • 用液壓或氣動驅動者

23/06 • 手叩打

31/00 人工呼吸或心臟刺激，例如心臟按摩（用氣體或空氣進行之人工呼吸，如口對口呼吸見 A61M16/00；利用接觸電極施加電流刺激者，例如心臟起搏器 A61N1/36）

31/02 • 附或不附氣體呼吸裝置之“鐵肺”

33/00 專為治療或保健目的之洗浴裝置（35/00 優先；半水棲性灌腸器見 A61M9/00；採用於離子流體之電浴或磁浴見 A61N1/44） [6]

33/02 • 應用於含有氣體者或其中導入或產生氣體之液體的洗浴裝置，例如二氧化碳浴

33/04 • 沙浴、泥浴或泡沫浴之器具；金屬浴之器具，例如使用金屬鹽溶液 [6]

33/06 • 人工熱氣或冷氣浴；蒸汽浴或氣體浴或沖洗浴，例如三溫暖浴或芬蘭浴（充氣室見 A61G10/00）

33/08 • • 為保健目的之空氣沖洗

33/10 • • 蒸汽浴浴盆上之裝置

33/12 • • 臉部蒸汽浴

33/14 • 用臭氧、氫或類似氣體之氣體浴裝置

35/00 用於身體特殊部位之洗浴器，例如乳房沖洗（無向上噴射裝置之坐浴盆見 A47K3/22；清潔臀部用之器件見 A47K7/08；半水棲性灌腸器見 A61M9/00） [6]

35/02 • 洗眼器 [6]

35/04 • 洗鼻器 [6]

36/00 發汗衣衫**37/00 按摩用之輔助用品 [6]****39/00 理療用之定位或刺激人體特定反射點之儀器，例如針刺（藉由檢測生物電信號的方法見 A61B5/04；藉由採用電流或磁場的方法定位見 A61B5/05） [2]**

39/02 • 確定如此反射點之儀器 [2]

39/04 • 壓迫如此反射點之儀器，例如點壓器（Shiatsu） [2]

39/06 • 於細胞生命限度內加熱或冷卻此種反射點之儀器 [2]

39/08 • 對此種反射點加針之裝置，即針刺裝置 [2]

99/00 本次類各目中不包括的技術主題 [8]**A61J 專用於醫學或醫藥目的之容器；專用於將藥品製成特殊的物理或服用形式之裝置或方法；餵飼食物或口服藥物之器具；嬰兒用橡膠奶嘴，收集唾液之器具****次類索引**專用於醫學或醫藥目的之容器..... 1/00
專用於將藥品製成特殊的物理或服用形狀之裝置或方法..... 3/00
餵飼瓶、橡膠奶嘴、飼管9/00，11/00，15/00

其他用具 7/00
乳頭護罩 13/00

嬰兒橡膠奶嘴 17/00
接受唾液器具 19/00

1/00 專用於醫學或醫藥目的之容器

(用於口服之膠囊或類似物見
3/07；專門適用於外科手術或診斷
設備或儀器 A61B50/30；放射性物
質之容器見 G21F5/00) [4,5]

- 1/03 • 用於丸劑或片劑 (具特殊配製方
法之用於丸劑或片劑的容器見
B65D83/04) [5]
- 1/05 • 用於收集、貯存或輸送血液、血
漿或醫用液體者 [5]
- 1/06 • • 安瓿或卡普耳 (注射用安瓿或
卡普耳見 A61M5/28)
- 1/10 • • 袋狀容器 [5]
- 1/12 • • • 具有用於容納內含物之樣品
的裝置 [5]
- 1/14 • • 零件；配件 (7/00 優先；開蓋
器見 B65D, B67B7/00) [5]
- 1/16 • • • 容器之支持器 [5]
- 1/18 • • • 用於指出容器內含物之狀態
的裝置，如無菌狀態 [5]
- 1/20 • • • 用於運送液體之裝置，例如
由藥水瓶中送至注射器中
[5]
- 1/22 • • • • 具有用來計量液體之裝置
[5]

3/00 適用於將藥品製成特殊的物理 或服用形式之器械或方法 (化學 方面見有關主類)

- 3/02 • 製成粉劑形式
- 3/04 • 製成油膏形式
- 3/06 • 製成丸劑、錠劑或糖衣丸劑形式
- 3/07 • 製成膠囊或類似口服用小囊丸劑
形式
- 3/08 • 製成栓塞劑或黏劑形式
- 3/10 • 製成壓縮片劑形 (片劑壓力機見

B30B11/00)

口服藥劑；一般的餵飼瓶；橡膠奶 嘴；收集唾液用具

7/00 餵口服藥用具，如湯匙 (量重匙 見 G01G19/56)；丸藥計數器； 用於指示時間或提醒服藥之裝 置

- 7/02 • 丸劑計數裝置 [5]
- 7/04 • 用於指示時間或提醒服藥之裝
置，如程控施藥器 [5]

9/00 一般的餵飼瓶

- 9/02 • 附溫度計者
- 9/04 • 附供空氣裝置者
- 9/06 • 持瓶器
- 9/08 • 瓶保護罩

11/00 奶瓶上之橡膠奶嘴

- 11/02 • 附供空氣裝置者
- 11/04 • 附固定於奶瓶上之裝置者

13/00 乳頭護罩

15/00 治療用飼管

17/00 嬰兒橡膠奶嘴；固牙圈

- 17/02 • 固牙圈

19/00 接受唾液之器具，例如痰盂

(牙科用者見 A61C17/14；病床用
痰盂見 A61G7/05)

- 19/02 • 痰瓶
- 19/04 • 附供水之痰盂
- 19/06 • 可燃燒的痰杯

A61K 醫用、牙科用或梳妝用之配製品 (專用於將藥品製成特殊的物理或服用

形式之裝置或方法見 A61J 3/00；空氣除臭，消毒或滅菌，或者繃帶，敷料，吸收墊或外科用品之化學方面或材料之使用見 A61L；肥皂組合物見 C11D)

附註

- (1) 本次類包括下列不論以組合物（混合物），該組合物製備方法或係以使用該組合物進行處理的方法之形式出現的主題：
 - (a) 藥品或其他生物學組合物，其能：
 - 藉助或消滅寄生體之方法預防、減緩、治療或治癒生命體之異常或病理狀態，或以化學方法改變宿主或寄生蟲之生理學以限制疾病或病變的影響（殺生物劑見 A01N25/00 至 65/00）；
 - 維持、增強、減弱、限制或破壞生理功能，例如維生素組合物、性絕育劑、生殖抑制劑；生長促進劑或類似物（無脊椎動物，如昆蟲的性絕育劑見 A01N；植物生長調節劑見 A01N25/00 至 65/00）；〔1，7〕
 - 用體內試驗法，例如 X 射線對比或皮膚接觸試驗組合物診斷生理條件或狀況（使用酵素或微生物之測定或體內試驗方法見 C12Q；生物學材料，例如血、尿之體外試驗見 G01N，例如 G01N33/48）；
 - (b) 通常用於身體除臭、保護、裝飾或修飾之身體處理組合物，例如化妝品、淨牙品、補牙材料
- (2) 注意 C 部標題下化學元素之定義
- (3) 注意主類 C07 中講述用於有機化合物分入本次類的規則之附註（例如，次類 C07D 類名後面的附註），這些規則，若無其他指示，也可用於 A61K 中的有機化合物分類。[8]
- (4) 在本次類中除主目 A61K8/00 以外，適用末位規則，即在每個階層中，若無相反指示，請分入最後適當位置。
- (5) 醫藥配製品之治療活性分類至 A61P [7]

次類索引

牙科配製品.....	6/00	來自藻類、真菌、苔蘚或植物的原料	
化妝品，香水.....	8/00	36/00
藥物配製品		無機有效成份	33/00， 35/00
以形態為特徵者.....	9/00	以波能量或粒子輻射處理材料	
以有效成份為特徵者		獲得者.....	41/00
.....	31/00， 35/00， 36/00， 38/00	體內試驗用者.....	49/00， 51/00
來自動物、原生動物、細菌或病毒的原		放射活性成份.....	51/00
料.....	35/00	疫苗	39/00， 45/00

載體..... 47/00

..... 48/00

具有遺傳物質之藥物配製品；基因治療

6/00 牙科製劑（淨牙製劑見 8/00，A61Q11/00；於口腔內以黏性薄膜或黏性組合物緊固假牙見 A61C13/23）[1,8]

6/02 • 假牙、補牙或包牙配製品之應用 [3]

6/027 • • 用非金屬元素或其化合物，例如碳 [5]

6/033 • • • 磷化合物，例如磷灰石 [5]

6/04 • • 金屬或合金之應用 [3]

6/05 • • • 汞合金

6/06 • • 無機黏結材料 [3]

6/08 • • 天然樹脂或合成樹脂之應用 [3]

6/083 • • • 利用僅僅含碳—碳不飽合鍵之反應而得到的化合物 [5]

6/087 • • • 非為利用僅僅含有碳—碳不飽合鍵之反應而得的化合物 [5]

6/09 • • • • 聚氨基酯類 [5]

6/093 • • • • 聚有機矽化合物 [5]

6/097 • • • 多糖類 [5]

6/10 • 取牙痕用之材料 [3]

8/00 化妝品或類似的梳妝用配製品 [8]

附註

化妝品或類似的梳妝用配製品的使用還分入 A61Q。[8]

8/02 • 以特殊的物理形狀為特徵者 [8]

附註

於本目內，適用末位規則，即在每個階層中，如無相反指示，請分入最後適當位置。[8]

8/03 • • 具有兩個或兩個以上明顯不同

層的液態組合物 [8]

8/04 • • 分散液；乳劑 [8]

8/06 • • • 乳劑 [8]

8/11 • • 裝入膠囊的組合物 [8]

8/14 • • 脂質體 [8]

8/18 • 以組成分為特徵者 [8]

附註

於本目內，適用末位規則，即在每個階層中，如無相反指示，請分入最後適當位置。[8]

8/19 • • 含無機成分 [8]

8/20 • • • 鹵素；其化合物 [8]

8/21 • • • • 氟化物；其衍生物 [8]

8/22 • • • 過氧化物；氧；臭氧 [8]

8/23 • • • 硫；硒；碲；其化合物 [8]

8/24 • • • 磷；其化合物 [8]

8/25 • • • 矽；其化合物 [8]

8/26 • • • 鋁；其化合物 [8]

8/27 • • • 鋅；其化合物 [8]

8/28 • • • 鋇；其化合物 [8]

8/29 • • • 鈦；其化合物 [8]

8/30 • • 含有機化合物 [8]

8/31 • • • 碳氫化合物 [8]

8/33 • • • 含氧 [8]

8/34 • • • • 醇類 [8]

8/35 • • • • 酮類，如醌類、二苯酮 [8]

8/36 • • • • 羧酸；其鹽或酐 [8]

8/362 • • • • • 多羧酸 [8]

8/365 • • • • • 羧基羧酸；酮羧酸 [8]

8/368 • • • • • 具有直接與芳環的碳原子相連的羧基 [8]

8/37 • • • • 羧酸酯 [8]

8/38 • • • • 過化合物，如過酸 [8]

8/39 • • • • 含 2 到 10 個氧化烯烴基團的衍生物 [8]

8/40 • • • 含氮（含氮的醌見 8/35）

- [8]
- 8/41 胺 [8]
- 8/42 醯胺 [8]
- 8/43 胍 [8]
- 8/44 氨基酸或其衍生物，如含硫的氨基酸；其鹽、酯或 N-醯化衍生物 [8]
- 8/45 含 2 到 10 個氧化烯烴基團的衍生物 [8]
- 8/46 . . . 含硫（8/44 優先） [8]
- 8/49 . . . 含雜環化合物 [8]
- 8/55 . . . 含磷 [8]
- 8/58 . . . 含碳、氫、鹵素、氧、氮、硫、磷以外的原子 [8]
- 8/60 . . . 糖；其衍生物 [8]
- 8/63 . . . 固醇類化合物，其衍生物 [8]

附註

本次目包含如次類 C07J 類名後的附註(1)中所定義的固醇類化合物。 [8]

- 8/64 . . . 蛋白質；肽；其衍生物或降解產品 [8]
- 8/65 膠原質；明膠；角蛋白；其衍生物或降解產品 [8]
- 8/66 酶 [8]
- 8/67 . . . 維生素 [8]
- 8/68 . . . 鞘脂類，例如，神經醯胺，腦苷脂，神經節苷脂 [8]
- 8/69 . . . 含氟 [8]
- 8/70 含全氟代基團，例如，全氟代醚類 [8]
- 8/72 . . 含有機高分子化合物 [8]
- 8/73 . . . 多糖 [8]
- 8/81 . . . 藉由只涉及碳-碳不飽和鍵反應獲得的 [8]
- 8/84 . . . 藉由除了只涉及碳-碳不飽和鍵之外的反應獲得 [8]
- 8/85 聚酯 [8]

- 8/86 聚醚 [8]
- 8/87 聚氨基酯 [8]
- 8/88 聚醯胺 [8]
- 8/89 聚矽氧烷 [8]
- 8/891 飽和的，例如，二甲聚矽氧烷、苯基三甲聚矽氧烷；C₂₄-C₂₈ 甲基聚矽氧烷或硬脂醯基二甲聚矽氧烷 [8]
- 8/892 用羥基來修飾的，例如，二甲聚氧烷醇 [8]
- 8/893 用烷氧基或芳氧基來修飾的，例如，二十二烷氧基二甲聚矽氧烷或硬脂醯基二甲聚矽氧烷 [8]
- 8/894 用聚氧化烯烴基來修飾的，例如十六烷基二甲聚矽氧烷共聚醇 [8]
- 8/895 含有鍵合到不飽和脂肪族基團上的矽，例如乙基二甲聚矽氧烷 [8]
- 8/896 含有除了矽、碳、氧和氫之外的原子，例如二甲聚矽氧烷共聚醇磷酸酯 [8]
- 8/897 含有鹵素，例如氟矽氧烷 [8]
- 8/898 含有氮，例如氨基二甲聚矽氧烷、三甲基甲矽基氨基二甲聚矽氧烷或二甲聚矽氧烷丙基 PG—甜菜鹼 [8]
- 8/899 含有硫，例如 PG 丙基二甲聚矽氧烷硫代硫酸鈉共聚醇 [8]
- 8/90 . . . 嵌段共聚物（8/89 優先） [8]
- 8/91 . . . 接枝共聚物（8/89 優先）

- [8]
- 8/92 • • 油，脂肪或蠟類；其衍生物，
 例如，氫化產品 [8]
- 8/96 • • 含結構未確定之原料，或其衍
 生物 [8]
- 8/97 • • • 來自藻類、真菌類、地衣或
 植物；源自其衍生物
 [2006.01,2017.01]
- 8/9706 • • • • 藻類[2017.01]
- 8/9711 • • • • • 褐藻植物或褐藻植物門
 [棕色藻類]，例如：褐
 藻(屬) [2017.01]
- 8/9717 • • • • • 紅藻植物或紅藻植物門
 [紅色藻類]，例如：紫
 菜(屬) [2017.01]
- 8/9722 • • • • • 綠藻植物或綠藻植物門
 [綠色藻類]，例如：綠
 球藻(屬) [2017.01]
- 8/9728 • • • • • 菌類，如：酵母[2017.01]
- 8/9733 • • • • • 地衣類[2017.01]
- 8/9739 • • • • • 苔蘚植物門[青
 苔][2017.01]
- 8/9741 • • • • • 蕨類植物門[蕨類植
 物][2017.01]
- 8/9749 • • • • • 真蕨門或真蕨綱
 [2017.01]
- 8/9755 • • • • • 裸子植物[毬果植物
 門][2017.01]
- 8/9761 • • • • • 柏樹科[檜木家族]，例
 如：柏木或檜木
 [2017.01]
- 8/9767 • • • • • 松樹科(松科家族)，
 如松木或杉木[2017.01]
- 8/9771 • • • • • 銀杏植物門，如銀杏科
 [銀杏家族][2017.01]
- 8/9778 • • • • • 買麻藤門，例如麻黃科
 [麻黃][2017.01]
- 8/9783 • • • • • 被子植物[被子植物
 門][2017.01]
- 8/9789 • • • • • 雙子葉植物綱[雙子葉
 植物][2017.01]
- 8/9794 • • • • • 百合綱[單子葉植
 物][2017.01]
- 8/98 • • • 源自動物的
- 8/99 • • • 來自藻類或真菌以外的微生
 物，例如：原生動物或細
 菌[2006.01,2017.01]
- 9/00 以特殊物理形態為特徵之醫藥
配製品**
- 9/02 • 塞劑；栓劑；塞劑或栓劑之基質
 (製造裝置見 A61J3/08；引入
 體內之設備見 A61M31/00)
- 9/06 • 軟膏劑；其基質(製造裝置見
 A61J3/04)
- 9/08 • 溶液 [2,3]
- 9/10 • 分散液；乳劑 [2,3]
- 9/107 • • 乳劑 [5]
- 9/113 • • • 多重乳劑，例如油／水／
 油 [5]
- 9/12 • • 氣霧劑；泡沫劑 [2,3]
- 9/127 • • 脂質體 [5]
- 9/133 • • • 單層囊 [5]
- 9/14 • 細粒狀，例如粉末(微型膠囊見
 9/50) [2]
- 9/16 • • 塊狀；粒狀；微珠狀 [2]
- 9/18 • • 吸附物 [2]
- 9/19 • • 使冷凍乾燥者 [6]
- 9/20 • 丸劑、錠劑或片劑 [2]
- 9/22 • • 持續釋放或間斷釋放型 [2]
- 9/24 • • • 分層或壓成薄片之單元劑型
 [2]
- 9/26 • • • 載基中之分散粒子 [2]
- 9/28 • • 糖衣藥丸；包衣的丸劑或片劑
 [2]
- 9/30 • • • 有機包衣層 [2]
- 9/32 • • • • 含有固體合成聚合物者
 [2]
- 9/34 • • • • 含有天然樹膠或樹脂者
 [2]
- 9/36 • • • • 含有碳水化合物或其衍生
 物者(9/34 優先) [2]
- 9/38 • • • • 含有蛋白質或其衍生物者
 [2]
- 9/40 • • • • • 含有明膠者 [2]
- 9/42 • • • • 含臘、高級脂肪酸、高級

脂肪醇或其衍生物，例
如巧克力 [2]

- 9/44 • • 印花、壓紋、開槽或打孔者 [2]
- 9/46 • • 起泡劑 [2]
- 9/48 • 膠囊製劑，例如用明膠、巧克力製造者 [2]
- 9/50 • • 微型膠囊（9/52 優先） [2]
- 9/51 • • • 毫微膠囊 [5]
- 9/52 • • 持續釋放型或間斷釋放型 [2]
- 9/54 • • • 含具有不同厚度或不同材料包衣層之分散的微粒 [2]
- 9/56 • • • • 有機包衣層 [2]
- 9/58 • • • • • 含有固體合成聚合物者 [2]
- 9/60 • • • • • 含有天然樹膠或樹脂者 [2]
- 9/62 • • • • • 含有碳水化合物或其衍生物者（9/60 優先） [2]
- 9/64 • • • • • 含有蛋白質或其衍生物者 [2]
- 9/66 • • • 含有乳劑、懸濁液或溶液者 [2]
- 9/68 • 口香糖型 [2,8]
- 9/70 • 網狀、片狀或絲狀基質 [2]
- 9/72 • 供吸煙或吸入用者 [2]

附註

- (1) 組合物，即兩種或兩種以上組成分的混合，若至少包含這些組成分的一種，應分入 31/00 至 47/00 各主目的最後。這些組成分可以是單一化合物或其他單一成分。[8]
- (2) 根據附註(1)分類未確定的，且其本身確定是新的和非顯而易見的組合物的任何組成分，也必須依據末位規則放入主目 31/00 至 47/00 的最後位置。該部分既可以是單一的組成分，也可以是組合

物本身。[8]

- (3) 根據附註(1)或(2)分類未確定的，且被認為表了對檢索重要的訊息組合物的任何組成分，也可以依據末位規則放入主目 31/00 至 47/00 的最後位置。例如認為使用分類號組合能夠檢索到組合物是這種情形。這種非強制性分類應該作為“附加訊息”給出。[8]

31/00 含有機有效成分之醫藥配製品 [2]

附註

- (1) 有機活性化合物與重金屬形成的鹽或配合物不分入 31/28，31/555 或 31/7135，除非有明確相反的指示，如氯化甲紅素 31/555。[7]
- (2) 在該主目中，「含其他的雜環」和「與雜環稠合者」之表達亦包括含二個或多個相同雜環之化合物。[7]

- 31/01 • 烴類化合物 [2]
- 31/015 • • 碳環族 [2]
- 31/02 • 鹵代烴類 [2]
- 31/025 • • 碳環族 [2]
- 31/03 • • • 芳香族 [2]
- 31/035 • • 有脂族不飽和鍵結者 [2]
- 31/04 • 硝基化合物 [2]
- 31/045 • 烴基化合物，例如醇類；其鹽類，例如醇化物（氫過氧化物見 31/327） [2,7]
- 31/047 • • 含二個或多個烴基者，例如山梨糖醇 [7]
- 31/05 • • 酚類 [2]
- 31/055 • • • 芳香環被鹵素取代者 [2]

- 31/06 • • • 芳香環被硝基取代者 [2]
- 31/065 • • 二苯基取代之無環醇 [2]
- 31/07 • • 視黃醇化合物，如維生素 A
(視黃酸見 31/203) [2,7]
- 31/075 • 醚類或醛縮醇類 [2]
- 31/08 • • 無環者，例如多聚甲醛 [2]
- 31/085 • • 具有一個醚鍵連於芳香環之環
碳原子上者 [2]
- 31/09 • • • 具有兩個或兩個以上之此種
鍵者 [2]
- 31/095 • 硫、硒或碲之化合物，例如硫醇
類 [2]
- 31/10 • • 硫醚；硫氧化物；碲 [2]
- 31/105 • • 過硫化物(二硫化四烷基秋蘭
姆見 31/145；硫代磺酸見
31/185) [2]
- 31/11 • 醛類 [2]
- 31/115 • • 甲醛 [2]
- 31/12 • 酮類 [2]
- 31/121 • • 無環者 [7]
- 31/122 • • 含直接與環相連之氧原子者，
例如醌類、維生素 K₁、地蔥
酚 [7]
- 31/125 • • • 樟腦；其環上取代之衍生物
[2]
- 31/13 • 胺類，例如金剛烷胺(31/04 優
先) [2]
- 31/131 • • 無環者 [7]
- 31/132 • • 含兩個或多個氨基者，例如亞
精胺、腐胺 [7]
- 31/133 • • 含羥基者，例如神經鞘氨醇[7]
- 31/135 • • 有芳香環者，例如美沙酮 [2,7]
- 31/136 • • • 含直接與芳香環相連之氨基
者，例如苯胺 [7]
- 31/137 • • • 芳香基烷基胺，例如苯丙胺
、腎上腺素、沙丁胺醇、
麻黃鹼 [7]
- 31/138 • • • 芳香環氧基烷基胺，例如心
得安、他莫昔芬、苯氧苄
胺(阿替洛爾見 31/165；
吡啶洛爾見 31/404；噻嗎
洛爾見 31/5377) [7]
- 31/14 • • 季胺化合物，例如乙基(3-羥
苯基)二甲胺，膽鹼(甜菜鹼
見 31/205) [2,8]
- 31/145 • • 含硫原子者，例如秋蘭姆類
(>N-C(S)-S-C(S)-N< 或
 $\text{>N-C(S)-S-S-C(S)-N<}$)
；亞磺醯胺類(-N=SO)；磺
醯胺類(-N=SO_2) (異硫脲
見 31/155) [2,7]
- 31/15 • • 脲(>C=N-O-)；胍
(>N-N<)；脲(>N-N=)
[2]
- 31/155 • • 脒(-N=C-N<)；例如胍
($\text{H}_2\text{N-C(=NH)-NH}_2$)；異脲
(HN=C(OH)NH_2)；異硫脲
(HN=C(SH)-NH_2) [2]
- 31/16 • 醯胺，例如異羥脲酸 [2]
- 31/164 • • 含氨基醇的羧酸，例如神經醯
胺 [7]
- 31/165 • • 含芳香環者，例如秋水仙鹼、
阿替洛爾、氟柳雙胺 [2]
- 31/166 • • • 甲醯胺的碳原子直接與芳香
環連接者，例如普魯卡因
胺、甲基苄胍、胃復安、
柳胺羥胺 [7]
- 31/167 • • • 甲醯胺的氮原子直接與芳香
環連接者，例如利多卡
因、對乙醯氨基酚 [7]
- 31/17 • • 含 >N-C(O)-N< 或
 >N-C(S)-N< 基團者，例如
尿素、硫脲、卡氮芥(異脲
類、異硫脲類見 31/155；磺
醯脲類見 31/64) [2,7]
- 31/175 • • • 含 >N-C(O)-N=N< ，
 >N-C(O)-N=N- 或
 >N-C(O)-N=N= 基團
者，例如卡巴胍、卡巴
脲、半卡巴胍、半卡巴
脲；其硫代類似物 [2,7]
- 31/18 • • 磺胺類(含有對-苯磺醯-N-

- 基之化合物見 31/63) [2]
- 31/185 • 酸；酐、鹵化物或其鹽類，如硫酸類、亞氨酸、胺酸或羧酸（異羧酸見 31/16；過酸見 31/327） [2,7]
- 31/19 • • 羧酸；例如丙戊酸（水楊酸見 31/60） [2,7]
- 31/191 • • • 含兩個或多個羥基之無環羧酸，例如葡萄糖酸 [7]
- 31/192 • • • 含芳香族基團者，例如舒林酸、2-芳香基-丙酸、依他尼酸 [7]
- 31/194 • • • 含兩個或多個羧基者，例如琥珀酸，馬來酸或酞酸 [7]
- 31/195 • • • 含氨基者 [2,7]
- 附註**
- 在該主目中，「氨基」亦包括「醯氨基」 [7]
- 31/196 • • • • 有直接與環相連之氨基者，例如鄰氨基苯甲酸、甲減酸、雙氯酚酸、苯丁酸氮芥 [7]
- 31/197 • • • • 與同一無環碳鏈相連之氨基與羧基者，例如 γ -氨基丁酸（GABA）、 β -丙氨酸、 ϵ -氨基己酸、泛酸（肉鹼見 31/205） [7]
- 31/198 • • • • • α -氨基酸，例如丙氨酸、依地酸（EDTA）（甜菜鹼見 31/205、脯氨酸見 31/401、色氨酸見 31/405、組氨酸見 31/4172、未降解為單一氨基酸之肽見 38/00） [7]
- 31/20 • • • 有與至少 7 個碳原子的無環鏈相連的羧基的，例如硬脂酸、棕櫚酸或花生酸 [2]
- 31/201 • • • • 含一個或兩個雙鍵者，例如油酸或亞麻油酸 [7]
- 31/202 • • • • 含三個或三個以上雙鍵者，例如次亞麻油酸（二十碳類，例如白三烯酸見 31/557） [7]
- 31/203 • • • • 視黃酸 [7]
- 31/205 • • 有機酸之胺加成鹽；內季胺鹽，例如甜菜鹼 [2]
- 31/21 • 酯類，例如硝酸甘油、硒代氰酸鹽 [2]
- 31/215 • • 羧酸酯 [2]
- 31/216 • • • 含芳香環酸的酯，例如胃復康、氯苯丁酯 [7]
- 31/22 • • • 無環酸者，例如帕伐他丁 [2]
- 31/221 • • • • 與含氨基之化合物的酯，例如乙醯膽鹼、乙醯肉鹼 [2]
- 31/222 • • • • 與含芳香基之化合物的酯，例如腎上腺素雙特戊酸酯、多巴胺異丁酯 [7]
- 31/223 • • • • α -氨基酸的酯 [7]
- 31/225 • • • • 多羧酸 [2]
- 31/23 • • • • 羧基與具有與至少含 7 個碳原子的鏈相連的羥基的酸的酯 [2]
- 31/231 • • • • • 含一個或兩個雙鍵者 [7]
- 31/232 • • • • • 含三個或三個以上雙鍵者，如依曲替酯 [7]
- 31/235 • • • 具有一個連接於羧基上之芳香環者 [2]
- 31/24 • • • • 具有一個氨基或硝基者 [2]
- 31/245 • • • • • 氨基苯甲酸型，例如普魯卡因，奴夫卡因（含有水楊酸酯之配製品見 31/60） [2]
- 31/25 • • • 與聚氧烷基化醇的酯，例如聚乙二醇之酯 [2]
- 31/255 • • 硫之含氧酸類或其含硫同類物 [2]
- 31/26 • • 氰酸酯或異氰酸酯；硫氰酸酯或異硫氰酸酯 [2,7]
- 31/265 • • 碳酸、硫代碳酸或硫代羧酸

- 的酯，例如硫代醋酸、黃原酸、三硫代碳酸的酯 [2]
- 31/27 . . . 氨基甲酸或硫代氨基甲酸的酯，如甲丙氨酯、卡巴膽鹼、新斯的明 [2]
- 31/275 . . . 腈；異腈 [2]
- 31/277 . . . 有環者，例如維拉帕米 [7]
- 31/28 . . . 含有重金屬之化合物 [2]
- 31/282 . . . 鉑化合物 [7]
- 31/285 . . . 砷之化合物 [2]
- 31/29 . . . 銻或鉍之化合物 [2]
- 31/295 . . . 鐵族金屬之化合物 [2]
- 31/30 . . . 銅之化合物 [2]
- 31/305 . . . 汞之化合物 [2]
- 31/31 . . . 含有氮者 [2]
- 31/315 . . . 鋅之化合物 [2]
- 31/32 . . . 錫之化合物 [2]
- 31/325 . . . 氨基甲酸；硫代氨基甲酸；其酞或鹽類（秋蘭姆見 31/145） [2]
- 31/327 . . . 過氧化物，例如氫過氧化物、過氧化物、過酸 [7]
- 31/33 . . . 雜環化合物 [2]
- 31/335 . . . 僅有氧作為環雜原子者，例如制霉色基素 [2]
- 31/336 . . . 含三員環者，例如環氧乙烷、煙曲霉素 [7]
- 31/337 . . . 含四員環者，例如紫衫酚 [7]
- 31/34 . . . 具有僅以一個氧作為環雜原子之五員環者，例如異山梨醇 [2]
- 31/341 . . . 未與另一個環稠合者，例如呋喃硝胺、速尿、丁呋心安、毒蕈鹼 [7]
- 31/343 . . . 與碳環稠合者，例如香豆滿、丁呋洛爾、苯呋心安、氯苯呋醇、胺碘酮 [7]
- 31/345 . . . 硝基呋喃類（硝化呋喃托英見 31/4178） [2,7]
- 31/35 . . . 具有僅以一個氧作為環雜原子之六員環者 [2]
- 31/351 . . . 未與另一環稠合者 [7]
- 31/352 . . . 與碳環稠合者，例如大麻酚、以胺太林 [7]
- 31/353 . . . 3, 4-二氫苯并吡喃，例如色滿、兒茶素 [7]
- 31/355 . . . 生育酚，例如維生素 E [2]
- 31/357 . . . 在同一個環中含有兩個或兩個以上氧原子者，例如冠醚、胍環定 [7]
- 31/36 . . . 含有亞甲基二氧苯基之化合物，例如芝麻素 [7]
- 31/365 . . . 內酯 [2]
- 31/366 . . . 含六員環者，如 δ -內酯 [7]
- 31/37 . . . 香豆素，例如補骨酯內酯 [7]
- 31/375 . . . 抗壞血酸，即維生素 C；其鹽類 [2]
- 31/38 . . . 具有硫作為環雜原子者 [2]
- 31/381 . . . 五員環者 [7]
- 31/382 . . . 含六員環者，例如噻吨類（氮噻吨見 31/496） [7]
- 31/385 . . . 於同一環上具有兩個或兩個以上硫原子者 [2]
- 31/39 . . . 於同一環上具有氧原子者 [2]
- 31/395 . . . 以氮作為環異原子者，例如胍乙啶、利福霉素（利福平見 31/496） [2,7]
- 31/396 . . . 含三員環者，例如氮丙啶 [7]
- 31/397 . . . 含四員環者，例如氮雜環丁烷 [7]
- 31/40 . . . 具有僅以一個氮作為環雜原子之五員環者，例如舒必利、琥珀醯亞胺、托爾米丁、甲氧吡丁苯 [2]
- 31/401 . . . 脯氨酸；其衍生物，例如疏甲丙脯酸 [7]
- 31/4015 . . . 含有直接與雜環相連之氧代基團者，例如腦復康、乙琥胺 [7]
- 31/402 . . . 1-芳基取代者，例如吡咯他尼 [7]

- 31/4025 未稠合且含有其他雜環者，例如色滿卡林 [7]
- 31/403 與碳環稠合者，例如咪唑 [7]
- 31/4035 異吡啶類，例如肽醯亞胺 [7]
- 31/404 吡啶類，例如吡啶洛爾 [7]
- 31/4045 吡啶-烷基胺；其醯胺衍生物，例如血清素、褪黑激素 [7]
- 31/405 吡啶-鏈烷羧酸；其衍生物，例如色氨酸、吡啶美辛 [2]
- 31/407 與雜環稠合者，例如酮咯酸、毒扁豆鹼 [7]
- 31/409 含四個此類環者，例如吩衍生物、膽紅素、膽氯素（氯化甲紅素、經高鐵紅素見 31/555） [7]
- 31/41 具有兩個或兩個以上環雜原子之五員環者，其中至少有一個為氮原子，例如四唑 [2]
- 31/415 1, 2-二唑 [7]
- 31/4152 含有直接與雜環相連之氧代基團者，例如安替比林、保泰松、苯磺唑酮 [7]
- 31/4155 未稠合且含有其他雜環者 [7]
- 31/416 與碳環稠合者，例如吡唑或吡唑 [7]
- 31/4162 與雜環稠合者 [7]
- 31/4164 1, 3-二唑 [7]
- 31/4166 含有直接與雜環相連之氧代基團者，例如苯妥英 [7]
- 31/4168 在位置 2 與氮原子相連者，例如可樂定 [7]
- 31/417 咪唑-烷基胺，例如組胺，酚妥拉明 [7]
- 31/4172 咪唑-鏈烷羧酸，例如組胺酸 [7]
- 31/4174 芳香基烷基咪唑，例如氧甲唑啉、蔡唑啉、咪康唑 [7]
- 31/4178 未稠合並含有其他雜環者，例如毛果芸香鹼、硝基咪喃妥英 [7]
- 31/4184 與碳環稠合者，例如苯并咪唑 [7]
- 31/4188 與雜環稠合者，例如生物素、索比尼爾 [7]
- 31/4192 1, 2, 3-三唑 [7]
- 31/4196 1, 2, 4-三唑 [7]
- 31/42 噁唑 [7]
- 31/421 1, 3-噁唑，例如苯異妥英、三甲噁唑烷二酮 [7]
- 31/422 未稠合並含有其他雜環者 [7]
- 31/423 與碳環稠合者 [7]
- 31/424 與雜環稠合者，例如克拉維酸 [7]
- 31/4245 噁二唑 [7]
- 31/425 噻唑 [2,7]
- 31/426 1, 3-噻唑 [7]
- 31/427 未稠合並含有其他雜環者 [7]
- 31/428 與碳環稠合者 [7]
- 31/429 與雜環稠合者 [7]
- 31/43 含 4-硫雜-1-氮雜雙環 [3.2.0] 庚烷環系之化合物，即含下列環系之化合物：

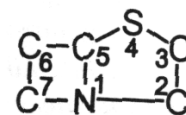

例如青霉素、青霉烯 [2,6]

- 31/431 含有其他雜環者，例如羥基噻吩青霉素、苯咪唑青霉

- 素、苯唑青霉素 [7]
- 31/433 噻二唑 [7]
- 31/435 具有僅以一個氮作為環雜原子之六員環者 [2]
- 31/4353 與雜環鄰位稠合或迫位稠合者 [7]
- 31/4355 含有氧作為環異原子之五員環之雜環系統 [7]
- 31/436 含有氧作為環異原子之六員環之雜環系統，例如雷帕霉素 [7]
- 31/4365 含有硫原子作為環異原子之雜環系統，例如噻氮匹定 [7]
- 31/437 含有氮作為環異原子之五員環之雜環系統，例如中氮茛、 β -吡啶 [7]
- 31/4375 含有氮作為環異原子之六員環之雜環系統，例如噻嗪、蔡啶、小檗鹼、長春蔓胺 [7]
- 31/438 與碳環或雜環螺環稠合之環系 [7]
- 31/439 形成橋環系部分之環，例如奎寧環（8-氮雜雙環 [3, 2, 1]辛烷見 31/46） [7]
- 31/44 非稠合之吡啶；其氫化之衍生物 [2,7]
- 31/4402 僅在位置 2 被取代者，例如本吡胺，雙醋苯啶 [7]
- 31/4406 僅在位置 3 被取代者，例如齊美力定（煙酸見 31/455） [7]
- 31/4409 僅在位置 4 被取代者，例如異煙肼、異煙醯異丙肼 [7]
- 31/4412 含有與雜環直接相連之氧代基團者 [7]
- 31/4415 吡哆醇，即維生素 B6
- （磷酸吡多醛見 31/675） [7]
- 31/4418 含有與雜環直接相連之碳環者，例如賽庚啶 [7]
- 31/4422 1, 4-二氫吡啶，例如硝苯地平、尼卡地平 [7]
- 31/4425 吡啶衍生物，例如解磷定、吡啶斯的明 [7]
- 31/4427 含有其他雜環者 [7]
- 31/443 含有氧作為環異原子之五員環者 [7]
- 31/4433 含有氧作為環異原子之六員環者 [7]
- 31/4436 含有硫作為環異原子之雜環者 [7]
- 31/4439 含有氮作為環異原子之五員環者，例如奧美拉唑（尼古丁見 31/465） [7]
- 31/444 含有氮作為環異原子之六員環者，例如氮吡酮 [7]
- 31/445 非稠合之吡啶，例如哌羅卡因 [2,7]
- 31/4453 僅在位置 1 被取代者，例如丙哌卡因、狄帕洛東 [7]
- 31/4458 僅在位置 2 被取代者，例如哌醋甲酯 [7]
- 31/4462 僅在位置 3 被取代者 [7]
- 31/4465 僅在位置 4 被取代者 [7]
- 31/4468 含有直接與位置 4 相連之氮原子者，例如氯波必利、芬太尼 [7]
- 31/45 含有與雜環直接相連之氧代基團者，例如放線菌酮 [2,7]

- 31/451 含有與雜環直接相連之碳環者，例如苯乙哌啶酮、杜冷丁、洛派丁胺、苯環利定、去痛定 [7]
- 31/4515 於位置 1 具有丁醯苯基者，例如氟哌啶醇（醯胺哌啶酮見 31/4545） [7]
- 31/452 哌啶翁衍生物（泮庫溴銨見 31/58） [7]
- 31/4523 含有其他雜環者 [7]
- 31/4525 含有氧作為環異原子之五員環者 [7]
- 31/453 含有氧作為環異原子之六員環者 [7]
- 31/4535 含有硫作為環異原子之雜環者，例如苯唑替吩 [7]
- 31/454 含有氮作為環異原子之五員環者，例如匹莫齊特、多潘立酮 [7]
- 31/4545 含有氮作為環異原子之六員環者，例如醯胺哌啶酮、新煙鹼 [7]
- 31/455 菸酸，即菸鹼酸；其衍生物，例如酯，醯胺 [2]
- 31/46 8-氮雜-二環 [3,2,1] 辛烷；其衍生物，例如阿托品、古柯鹼 [2]
- 31/465 菸鹼；其衍生物 [2]
- 31/47 喹啉；異喹啉 [2]
- 31/4704 2-喹啉酮，例如喹諾酮 [7]
- 31/4706 4-氨基喹啉；8-氨基喹啉，例如氯奎、伯氨喹 [7]
- 31/4709 含有其他雜環之非稠合喹啉 [7]
- 31/472 非稠合之異喹啉，例如罌粟鹼 [7]
- 31/4725 含有其他雜環者 [7]
- 31/473 與碳環鄰位或迫位稠合者，例如吡啶、菲啶 [7]
- 31/4738 與雜環鄰位或迫位稠合者 [7]
- 31/4741 與有氧作為環異原子之環稠合者，例如筒箭毒鹼衍生物、諾斯卡品、荷包牡丹鹼 [7]
- 31/4743 與有硫作為環異原子之環稠合者 [7]
- 31/4745 與有氮作為環異原子之環稠合者，例如菲咯啉（育亨賓鹼衍生物、長春花鹼見 31/475；麥角靈衍生物見 31/48） [7]
- 31/4747 螺環稠合者 [7]
- 31/4748 形成橋環部分者（土的寧見 31/475；嗎啡喃衍生物見 31/485） [7]
- 31/475 有吡啶環者，例如育亨賓鹼、利血平、土的寧、長春花鹼（長春蔓胺見 31/4375） [2,7]
- 31/48 麥角寧衍生物，例如麥角酸、麥角胺 [2,7]
- 31/485 嗎啡喃衍生物，例如嗎啡、可待因 [2,7]
- 31/49 金雞納鹼類，例如奎寧 [2,7]
- 31/495 具有僅以有兩個氮原子作為環雜原子之六員環者，如哌嗪（31/48 優先） [2]
- 31/496 含其他雜環之非稠合哌嗪，例如利福平、氮硯噻吨 [7]
- 31/4965 非稠合之吡嗪 [7]

- 31/497 含其他雜環者 [7]
- 31/498 與碳環鄰位或迫位稠合之吡嗪或哌嗪，例如喹喔啉、吩嗪 [7]
- 31/4985 與雜環鄰位或迫位稠合之吡嗪或哌嗪 [7]
- 31/499 螺環稠合之吡嗪或哌嗪 [7]
- 31/4995 形成橋環部分之吡嗪或哌嗪 [7]
- 31/50 噻嗪；氫化噻嗪 [2,7]
- 31/501 未稠合並含有其他雜環者 [7]
- 31/502 與碳環鄰位或迫位稠合者，例如 1,2-二氮雜萘、2,3-二氮雜萘 [7]
- 31/5025 與雜環鄰位或迫位稠合者 [7]
- 31/503 螺環稠合者 [7]
- 31/504 形成橋環部分者 [7]
- 31/505 嘧啶；氫化嘧啶，例如甲氧苄啶 [2,7]
- 31/506 未稠合並含有其他雜環者 [7]
- 31/51 硫胺，例如維生素 B₁ [2]
- 31/513 含有與雜環直接相連之氧代基團者，例如胞嘧啶 [7]
- 31/515 巴比妥酸類；其衍生物，例如苯巴比妥鈉 [2]
- 31/517 與碳環系統鄰位或迫位稠合者，例如喹啉、萘嵌間二氮雜苯 [7]
- 31/519 與雜環系統鄰位或迫位稠合者 [7]
- 31/52 嘌呤，例如腺嘌呤 [2,7]
- 31/522 含有與雜環直接相連之氧代基團者，例如次黃嘌呤、鳥嘌呤、無環鳥苷 [7]
- 31/525 異咯嗪，例如核黃素、維生素 B₂ [2]
- 31/527 螺環稠合者 [7]
- 31/529 形成橋環部分者 [7]
- 31/53 具有僅以三個氮原子作為環雜原子之六員環者，例：氯拉雜尼、三聚氰胺（米拉索普見 31/555） [2]
- 31/535 具有至少一個氮原子及一個氧原子作為環雜原子之六員環者，例如 1,2-噁嗪類 [2]
- 31/5355 含有其他雜環之非稠合噁嗪 [7]
- 31/536 與碳環系統鄰位或迫位稠合者 [7]
- 31/5365 與雜環系統鄰位或迫位稠合者 [7]
- 31/537 螺環稠合或形成橋環部分者 [7]
- 31/5375 1,4-噁嗪類，例如，嗎啉 [7]
- 31/5377 非稠合者或含有其他雜環者，例如噻嗎洛爾 [7]
- 31/538 與碳環系統鄰位或迫位稠合者 [7]
- 31/5383 與雜環系統鄰位或迫位稠合者 [7]
- 31/5386 螺環稠合或形成橋環部分者 [7]
- 31/539 在相同環上具有兩個或多個氧原子者，例如二噁嗪 [7]
- 31/5395 在相同環上具有兩個或多個氮原子者，例如二噁嗪 [7]
- 31/54 具有至少一個氮原子及一個硫原子作為環雜原子之六員環者，例如噻嗪磺胺 [2]
- 31/541 含有另外的雜環的非稠合

- 噻嗪 [7]
- 31/5415 與碳環系統鄰位或迫位稠合者，例如吩噻嗪、氯丙嗪、吡羅昔康 [7]
- 31/542 與雜環系統鄰位或迫位稠合者 [7]
- 31/545 含 5-硫雜-1-氮雜雙環 [4,2,0] 辛烷環系的化合物，即含下列環系之化合物，

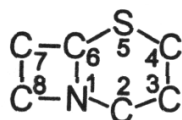

例如頭孢菌素、氮頭孢菌素、頭孢菌素 I V [2,6]

- 31/546 含有其他雜環者，例如頭孢菌素 I [7]
- 31/547 螺環稠合或形成橋環部分者 [7]
- 31/548 在相同環上具有兩個或多個硫原子者 [7]
- 31/549 在相同環上具有兩個或多個氮原子者，例如雙氮噻嗪 [7]
- 31/55 有七員環者，例如氮卓斯汀、戊四唑 [2]
- 31/551 具有兩個氮原子作為環異原子者，例如氯氮平、地拉齊普 [7]
- 31/5513 1, 4-苯并二氮雜卓，例如地西洋 [7]
- 31/5517 與具有氮原子作為環異原子之五員環稠合者，例如咪唑并苯并二氮雜卓、三唑 [7]
- 31/553 具有至少一個氮原子與至少一個氧原子作為環異原子者，例如洛沙平、十字孢鹼 [7]
- 31/554 具有至少一個氮原子與至

少一個硫原子作為環異原子者，例如氯噻平、地爾硫卓 [7]

- 31/555 . . 含重金屬者，例如氯化甲紅素、羥高鐵甲紅素、米拉索普 [2]
- 31/557 . 二十碳類，例如白三烯酸 [3, 7]
- 31/5575 . . 具有環戊烷環者，例如前列腺素 E₂、前列腺素 F_{2-α} [7]
- 31/5578 . . 具有并環戊二烯環者，例如 carbacyclin、伊洛前列素 [7]
- 31/558 . . 具有氧原子作為僅有之環異原子的雜環者，例如血栓烷 [7]
- 31/5585 . . 具有氧原子作為僅有之環異原子的五員環者，例如前列腺環素 [7]
- 31/559 . . 具有含除氧原子之外的異原子的雜環者 [7]
- 31/56 . 含環戊[a]氫化菲環系之化合物；其衍生物，例如類固醇 [4, 7]

附註

注意次類 C07J 標題後之附註，其中解釋了術語「類固醇」所包含之內容 [7]

- 31/565 . . 於 17-β 位置未被碳原子取代者，例如雌烷，雌二醇 [2]
- 31/566 . . 在 17 位置具有氧代基團者，例如雌酮 [7]
- 31/567 . . 17-α 位置被取代者，例如美雌醇、19-去甲-17-α-乙基甾酮 [7]
- 31/568 . . 在 10 和 13 位置由至少含有一個碳原子的鏈取代者，例如雄甾烷、甾酮 [7]
- 31/5685 . . 在 17-β 位置具有氧代基團者，例如雄甾酮 [7]
- 31/569 . . 在 17-α 位置被取代者，例如羥脫水孕酮 [7]

- 31/57 • • 於 17- β 位置被含兩個碳原子之鏈取代者，例如孕烷、孕酮 [2]
- 31/573 • • • 在 21 位置被取代者，例如可體松、地塞米松、強的松 [7]
- 31/575 • • 於 17- β 位置被含三個或三個以上碳原子之鏈取代者，例如膽烷、膽甾烷，麥角甾醇、谷甾醇 [2]
- 31/58 • • 含有雜環者，例如醛甾酮、炔癹雄烯甾、司坦唑、雙季松龍、洋地黃毒苷配基（洋地黃毒苷 31/704） [2,7]
- 31/585 • • • 含有內酯環者，例如氧雄龍，二癹蟾毒二烯酸內酯 [2]
- 31/59 • 含有 9, 10-開環-環戊[a]氫化菲環系之化合物 [2]
- 31/592 • • 9, 10-開環麥角甾烷衍生物，例如麥角骨化醇、維生素 D₂ [7]
- 31/593 • • 9, 10-開環膽甾烷，例如膽骨化醇、維生素 D₃ [7]
- 31/60 • 水楊酸；其衍生物 [2]
- 31/603 • • 具有其他芳香環者，例如二氟苯水楊酸 [7]
- 31/606 • • 具有氨基者 [7]
- 31/609 • • 醯胺，例如水楊醯胺 [7]
- 31/612 • • 在位置 2 上具有酯化之羥基者，例如水楊基硫酸（磷酸二氫水楊酸酯見 31/661） [7]
- 31/616 • • • 藉由羧酸酯化者，例如乙酰水楊酸 [7]
- 31/618 • • 在位置 1 上具有酯化之羥基者，例如雙水楊酯 [7]
- 31/621 • • • 在位置 2 上具有酯化之羥基者，例如貝諾酯 [7]
- 31/625 • • 有雜環取代基者，例如 4-水楊醯嗎啉（水楊酸偶氮磺胺吡啶見 31/635） [2,7]
- 31/63 • 含有對-N-苯磺醯-N 基之化合物者，例如磺胺、P-硝基苯磺醯 [2]
- 31/635 • • 具有一雜環者，例如磺胺嘧啶 [2]
- 31/64 • 磺醯脲，例如優降糖、甲苯磺丁脲、氯磺丙脲 [2]
- 31/65 • 四環素類 [2]
- 31/655 • 偶氮基（ $-\text{N}=\text{N}-$ ），重氮基（ $=\text{N}_2$ ），氧化偶氮基（ $\text{>N}-\text{O}-\text{N}<$ ）或（ $\text{N}(=\text{O})-\text{N}<$ ），疊氮基（ $-\text{N}_3$ ）或重氮氨基（ $-\text{N}=\text{N}-\text{N}<$ ）之化合物 [2]
- 31/66 • 磷之化合物 [2]
- 31/661 • • 不具有 P-C 鍵之磷酸或其酯，例如磷酸二氫水楊酸酯、雙金霉素、馬拉硫磷 [7]
- 31/6615 • • • 具有兩個或多個酯化磷酸基團之化合物，例如肌醇三磷酸酯、肌醇六磷酸 [7]
- 31/662 • • 具有 P-C 鍵之磷酸或其酯，例如磷卡茶、敵百蟲 [7]
- 31/663 • • • 具有兩個或多個磷酸基團或其酯之化合物，例如氯屈麟酸、帕米麟酸 [7]
- 31/664 • • 磷酸之醯胺 [7]
- 31/665 • • 具有氧作為環雜原子者，例如磷霉素 [2]
- 31/67 • • 具有硫作為環雜原子者 [2]
- 31/675 • • 具有氮作為環雜原子者，例如吡多醛磷酸 [2]
- 31/683 • • 與兩種羥基化合物形成之磷酸二酯，例如磷脂醯肌醇 [7]
- 31/685 • • • 其中一種羥基化合物具有氮原子，例如磷脂醯絲氨酸、卵磷脂 [2,7]
- 31/688 • • • 兩種羥基化合物都具有氮原子，例如神經鞘磷脂 [7]
- 31/69 • 硼之化合物 [2]
- 31/695 • 矽之化合物 [2]
- 31/70 • 碳水化合物；糖；其衍生物（山梨糖醇見 31/047） [2,7]

附註

在本主目中，使用次類 C07H
標題後附註(3)所表述之意思 [7]

- 31/7004 • • 僅僅具有碳、氫和氧原子之單糖 [7]
- 31/7008 • • 具有與糖基團之碳原子直接相連之氨基之化合物，例如 D-半乳糖胺、雷莫斯汀 [7]
- 31/7012 • • 具有直接或藉由碳鏈與糖基團之碳原子相連之游離或酯化羧基之化合物，例如葡萄糖醛酸、神經氨酸（葡萄糖酸見 31/191；抗壞血酸見 31/375） [7]
- 31/7016 • • 雙糖，例如乳糖、乳果糖（乳糖酸見 31/7032） [7]
- 31/702 • • 寡糖，即含有彼此藉由配糖鍵連接之三至五糖基者 [7]
- 31/7024 • • 糖的酯 [7]
- 31/7028 • • 含有藉由配糖鍵與非糖化合物連接之糖基之化合物 [7]
- 31/7032 • • 與多元醇連接，即含有兩個或三個游離或者酯化之羥基（包括配糖鍵中包含的羥基）之化合物，例如葡萄糖-二醯基甘油酯、乳糖酸、神經節苷脂 [7]
- 31/7034 • • 與碳環化合物相連者，例如根皮苷 [7]
- 31/7036 • • 有至少一個直接與碳環相連之氨基者，例如鏈霉素、艮他霉素、丁胺卡那霉素、有效霉素、福提霉素 [7]
- 31/704 • • 與稠合之碳環相連者，例如蕃瀉葉苷、硫代秋水仙鹼苷、七葉樹皂角素、柔紅霉素、洋地黃毒苷 [7]
- 31/7042 • • 含有糖基與雜環之化合物 [7]
- 31/7048 • • 含有氧作為異環原子者，例如 leucoglucosan、橘皮苷、紅霉素、制霉菌素 [7]
- 31/7052 • • 含有氮作為異環原子者，例如核苷、核苷酸 [7]
- 31/7056 • • 含有氮作為異環原子者之五員環者 [7]
- 31/706 • • 含有氮作為異環原子者之六員環者 [7]
- 31/7064 • • 含有稠合或非稠合之嘧啶者 [7]
- 31/7068 • • 含有直接與嘧啶環相連之氧代基團者，例如胞苷、胞苷酸 [7]
- 31/7072 • • 含有兩個直接與嘧啶環相連之氧代基團者，例如尿苷、尿苷酸、胸腺嘧啶脫氧核苷、疊氮胸苷 [7]
- 31/7076 • • 含有嘌呤者，例如腺苷、腺苷磷酸 [7]
- 31/708 • • 含有直接與嘌呤環相連之氧代基團者，例如鳥苷、鳥苷酸 [7]
- 31/7084 • • 含有兩個核苷和核苷酸之化合物者，如煙醯胺-腺嘌呤二核苷酸、黃素-腺嘌呤二核苷酸 [7]
- 31/7088 • • 含有三個或更多個核苷或核苷酸之化合物 [7]
- 31/7105 • • 天然核糖核酸，即僅含有與腺嘌呤、鳥嘌呤、胞嘧啶或尿嘧啶相連之核糖並含有 3', 5'-磷酸二酯鍵者 [7]
- 31/711 • • 天然去氧核糖核酸，即僅含有與腺嘌呤、鳥嘌呤、胞嘧啶或尿嘧啶、或胸腺嘧啶相連之 2'-去氧核糖並含有 3', 5'-磷酸二酯鍵者 [7]
- 31/7115 • • 含有修飾鹼基，即非腺嘌呤

- 呤、鳥嘌呤、胞嘧啶、尿嘧啶、或胸腺嘧啶之核酸或寡核苷酸 [7]
 31/712 . . . 含有修飾糖，即非核糖或 2'
 - 去氧核糖之核酸或寡核苷酸 [7]
 31/7125 . . . 含有修飾核苷酸間鍵合，即非 3', 5' - 磷酸二酯鍵之核酸或寡核苷酸 [7]
 31/713 . . . 雙股之核酸或寡核苷酸 [7]
 31/7135 . . . 含有重金屬之化合物 [7]
 31/714 . . . 鈷胺類，例如氰鈷胺、維生素 B₁₂ [7]
 31/715 . . . 多糖類，即含有五個以上彼此藉由配糖鍵相連的糖基者；其衍生物，例如醚、酯 [2]
 31/716 . . . 葡聚糖 [7]
 31/717 . . . 纖維素 [7]
 31/718 . . . 澱粉或降解的澱粉，例如直鏈澱粉、支鏈澱粉 [7]
 31/719 . . . 芽霉菌糖 [7]
 31/721 . . . 右旋糖酐 [7]
 31/722 . . . 幾丁質，去乙酰殼多糖 [7]
 31/723 . . . 黃原膠 [7]
 31/724 . . . 環狀糊精 [7]
 31/726 . . . 糖胺聚糖，即黏多糖（硫酸軟骨素、硫酸皮膚素見 31/737）
 31/727 . . . 肝素；類肝素 [7]
 31/728 . . . 透明質酸 [7]
 31/729 . . . 瓊脂；瓊脂糖；瓊脂膠 [7]
 31/731 . . . 鹿角菜膠 [7]
 31/732 . . . 果膠 [7]
 31/733 . . . 果聚糖，例如菊糖 [7]
 31/734 . . . 藻酸 [7]
 31/736 . . . 葡甘露聚糖或半乳甘露聚糖，例如槐樹豆膠、瓜爾膠 [7]
 31/737 . . . 硫酸化多糖，例如硫酸軟骨素、硫酸皮膚素（31/727 優先） [7]
 31/738 . . . 交互連接之多糖 [7]
 31/739 . . . 脂多糖 [7]
 31/74 . . . 合成的聚合材料 [2]
 31/745 . . . 烴類聚合物 [2]
 31/75 . . . 乙烯 [2]
 31/755 . . . 含有鹵素之聚合物 [2]
 31/76 . . . 氯乙烯 [2]
 31/765 . . . 含有氧之聚合物 [2]
 31/77 . . . 環氧乙烷 [2]
 31/775 . . . 酚醛樹脂 [2]
 31/78 . . . 丙烯酸或其衍生物之聚合物 [2]
 31/785 . . . 含有氮之聚合物 [2]
 31/787 . . . 含有氮作為環異原子之雜環者 [7]
 31/79 . . . 乙烯吡咯烷酮 [2]
 31/795 . . . 含有硫之聚合物 [2]
 31/80 . . . 含有不包括於 31/755 至 31/795 各目中之雜原子之聚合物
33/00 含無機有效成分之醫用配製品 [2]
 33/02 . . . 氮；其化合物 [2]
 33/04 . . . 硫、硒或碲；其化合物 [2]
 33/06 . . . 鋁、鈣或鎂；其化合物 [2]
 33/08 . . . 氧化物；氫氧化物 [2]
 33/10 . . . 碳酸鹽；重碳酸鹽 [2]
 33/12 . . . 矽酸鎂 [2]
 33/14 . . . 鹼金屬氯化物；鹼土金屬氯化物 [2]
 33/16 . . . 氟之化合物 [2]
 33/18 . . . 碘；其化合物 [2]
 33/20 . . . 元素氯；釋放氯之無機化合物 [2]
 33/22 . . . 硼之化合物 [2]
 33/24 . . . 重金屬；其化合物 [2]
 33/26 . . . 鐵；其化合物 [2]
 33/28 . . . 汞；其化合物 [2]
 33/30 . . . 鋅；其化合物 [2]
 33/32 . . . 錳；其化合物 [2]
 33/34 . . . 銅；其化合物 [2]

- 33/36 • • 砷；其化合物 [2]
- 33/38 • • 銀；其化合物 [2]
- 33/40 • 過氧化物 [2]
- 33/42 • 磷；其化合物 [2]
- 33/44 • 元素碳，例如炭、碳黑 [2]

35/00 含有結構未定之材料或反應產物的醫用配製品 [2]

附註

(1)在本主目中，需根據每個活性成分或材料分類。每個活性成分或材料皆需分入最後適當位置。[2015.01]

(2)當分入本主目時，只要涉及有關的色層分析法的一般意義的技術主題，也要分入 B01D15/08。[8]

- 35/02 • 來自非生命物質者（碳見 33/44） [2,2015.01]
- 35/04 • • 焦油；瀝青；礦物油；瀝青磺酸銨[2]
- 35/06 • • • 礦物油，如基於芳香烴類的石蠟油或芳香油[2]
- 35/08 • • 礦泉水；海水 [2,2015.01]
- 35/10 • • 泥炭；琥珀；草碳；腐植質 [2,2015.01]
- 35/12 • 來自哺乳動物之材料；包含非特定組織或細胞之組成物；包含非胚胎幹細胞之組成物；基因修飾細胞(無特徵性幹細胞見 35/545；含抗原或抗體的疫苗或醫藥準備物見 39/00)[2,2015.01]

附註

若該細胞為特徵，則應分入包含對應之組織或組織來源的目次。[2015.01]

- 35/13 • • 腫瘤細胞，不考慮組織來源（腫瘤疫苗見 39/00） [2015.01]

- 35/14 • • 血液；人工血液（全氟化碳見 A61K 31/02；臍帶血見 31/51；血紅蛋白見 38/42） [2,2015.01]
- 35/15 • • • 骨髓系細胞，如粒細胞、嗜鹼性粒細胞、嗜酸性粒細胞、中性粒細胞、白細胞、單核細胞、巨噬細胞或肥大細胞；髓樣前體細胞；抗原呈遞細胞，如樹突細胞(具一特定抗原見 39/00；結合抗體或其片段，及血液來源的細胞之療法見 39/00)[2015.01]
- 35/16 • • • 血漿；血清（臍帶血見 35/51） [2,2015.01]
- 35/17 • • • 淋巴細胞；B-細胞；T-細胞；自然殺傷細胞；干擾素活化或細胞激素活化的淋巴細胞（由一特定抗原活化者見 39/00） [2015.01]
- 35/18 • • • 血紅細胞（血紅蛋白見 38/42） [2,2015.01]
- 35/19 • • • 血小板；巨核細胞[2015.01]
- 35/20 • • 奶；乳清；初乳 [2]
- 35/22 • • 尿；泌尿道系統，如腎臟或膀胱；腎小球環間膜細胞；腎間質細胞；腎上腺[2,2015.01]
- 35/23 （轉見 35/22、35/57）
- 35/24 • • 黏液；黏液腺；黏液囊；滑液；關節腔液；排泄物；脊髓液（唾液見 35/38） [2,2015.01]
- 35/26 • • 淋巴；淋巴結；胸腺；脾；脾細胞；胸腺細胞 [2,2015.01]
- 35/28 • • 骨髓；造血幹細胞；任何來源的間質幹細胞，如脂肪來源的幹細胞[2,2015.01]
- 35/30 • • 神經；腦；眼睛；角膜細胞；腦脊液；神經幹細胞；神經前體細胞；神經膠質細胞；少突膠質細胞；雪旺氏細

- 胞；星形膠質細胞；星形膠質細胞；脈絡叢；脊髓組織 [2,2015.01]
- 35/32 • • 骨；骨細胞；成骨細胞；肌腱；肌腱細胞；牙；齒原細胞；軟骨；軟骨細胞；滑膜 [2,2015.01]
- 35/33 • • 纖維母細胞 [2015.01]
- 35/34 • • 肌肉；平滑肌細胞；心臟；心肌幹細胞；成肌細胞；肌細胞；心肌細胞（血管平滑肌見 35/44） [2,2015.01]
- 35/35 • • 脂肪組織；脂肪細胞；基質細胞；結締組織（脂肪來源的幹細胞見 35/28；膠原蛋白見 38/39） [2015.01]
- 35/36 • • 皮膚；毛髮；指甲；皮脂腺；耳垢；表皮；上皮細胞；角質細胞；蘭格漢氏細胞；外胚層細胞（胰島見 35/39） [4,2015.01]
- 35/37 • • 消化系統 [3,2015.01]
- 35/38 • • • 胃；腸；杯狀細胞；口腔粘膜；唾液 [3,2015.01]
- 35/39 • • • 胰腺；胰島（表皮的蘭格漢氏細胞見 35/36） [3,2015.01]
- 35/407 • • • 肝；肝細胞 [3,2015.01]
- 35/413 • • • 膽囊；膽汁 [3,2015.01]
- 35/42 • • 呼吸系統，如肺、支氣管或肺細胞 [2,2015.01]
- 35/44 • • 血管；血管平滑肌細胞；內皮細胞；內皮祖細胞 [2,2015.01]
- 35/48 • • 生殖器官 [2,2015.01]
- 35/50 • • • 胎盤；胎盤幹細胞；羊水；羊膜；羊水幹細胞 [2,2015.01]
- 35/51 • • • 臍帶；臍帶血；臍帶血幹細胞 [2015.01]
- 35/52 • • • 精子；前列腺；精液；睪丸間質細胞 [2,2015.01]
- 35/54 • • • 卵巢；卵；胚珠；胚胎；胎細胞；生殖細胞 [2,2015.01]
- 35/545 • • • • 胚胎幹細胞；多能幹細胞；誘導多能幹細胞；無特徵性幹細胞 [2015.01]
- 35/55 • • 不包括於次目 35/22 至 35/45 的腺體，如甲狀腺、副甲狀腺或松果腺 [3,2015.01]
- 35/56 • 來自非哺乳動物之其它動物的材料 [2]
- 35/57 • • 鳥類；來自鳥類的材料，如蛋、羽毛、蛋白、蛋黃、雞內金 [2015.01]
- 35/58 • • 爬蟲類（來自蛇類的抗原見 39/38） [2,2015.01]
- 35/583 • • • 蛇；蜥蜴類，如變色龍（蛇毒蛋白的治療用途見 38/00） [2015.01]
- 35/586 • • • 龜；陸龜，如甲魚 [2015.01]
- 35/60 • • 魚類，如海馬；魚卵 [2]
- 35/612 • • 甲殼動物，如蟹、龍蝦、蝦、磷蝦、螯蝦；藤壺類 [2015.01]
- 35/614 • • 刺絲胞動物，如海葵、珊瑚、珊瑚動物或水母 [2015.01]
- 35/616 • • 棘皮動物，如海星、海參或海膽 [2015.01]
- 35/618 • • 軟體動物，如淡水軟體動物、牡蠣、蛤蜊、魷魚、章魚、墨魚、蝸牛或蛞蝓 [2015.01]
- 35/62 • • 水蛭；蠕蟲類，如條蟲、線蟲、蛔蟲、蚯蚓、絲蟲、鉤蟲、旋毛蟲 [2]
- 35/63 • • 節肢動物（水生甲殼動物見 35/612） [2015.01]
- 35/64 • • • 昆蟲，例如蜜蜂、黃蜂、跳蚤 [2,2015.01]
- 35/644 • • • • 蜂蠟；蜂膠；蜂王漿；蜂蜜 [2015.01]
- 35/646 • • • 蛛形綱動物，如蜘蛛、蠍子、蟬或蟬 [2015.01]
- 35/648 • • • 多足類動物，如蜈蚣、馬陸 [2015.01]
- 35/65 • • 兩棲類，如蟾蜍、青蛙、蠃螈 [2015.01]

- 35/655 • • 不包括於次目 35/57 至 35/65 的水生動物[2015.01]
- 35/66 • 微生物或來自微生物之材料（真菌、酵母菌或念珠菌見 36/06）[2,2015.01]
- 35/68 • • 原生動物，如鞭毛蟲、變形蟲、孢子蟲、瘧原蟲或弓形蟲[2]
- 35/70 (轉入 A61K36/06)
- 35/72 (轉入 A61K36/06)
- 35/74 • • 細菌（細菌蛋白的治療用途見 38/00）[2,2015.01]
- 35/741 • • • 益生菌（益生酵母菌，如釀母菌見 36/06）[2015.01]
- 35/742 • • • • 芽孢菌，如凝結芽孢桿菌、枯草芽孢桿菌、梭狀芽孢桿菌或乳酸芽孢桿菌[2015.01]
- 35/744 • • • • 乳酸菌，如腸球菌、片球菌、乳酸球菌、鏈球菌或白念珠菌[2015.01]
- 35/745 • • • • • 雙歧桿菌[2015.01]
- 35/747 • • • • • 乳酸桿菌，如嗜酸乳桿菌或短毛乳酸桿菌[2015.01]
- 35/748 • • • 藍藻，即藍綠細菌；藍綠藻，如螺旋藻（藻類、微藻或微生物見 36/02）[2015.01]
- 35/76 • • 病毒；亞病毒顆粒；噬菌體[2,2015.01]
- 35/761 • • • 腺病毒[2015.01]
- 35/763 • • • 疱疹病毒[2015.01]
- 35/765 • • • 裏奧病毒；輪狀病毒[2015.01]
- 35/766 • • • 棒狀病毒，如水泡性口炎病毒[2015.01]
- 35/768 • • • 其他次目不包含的溶瘤病毒[2015.01]
- 35/78 (轉入 A61K36/00)
- 35/80 (轉入 A61K36/02)
- 35/82 (轉入 A61K36/09)
- 35/84 (轉入 A61K36/06)

36/00 含來自藻類、苔蘚、真菌或植物或衍生自此之組成成分不明確的藥物製劑，例如傳統草藥 [8]

附註

(1) 在本主目之中，所給予的是植物的俗名，而在其後之括號之內所給予的是相對應之拉丁名。[8]

(2) 在本主目之中，最好加入索引碼 125/00 至 135/00。[8]

- 36/02 • 藻類 [8]
- 36/03 • • 褐藻門 (*brown algae*)，如墨角藻屬 [8]
- 36/04 • • 紅藻門 (*red algae*)，如紫菜屬 [8]
- 36/05 • • 綠藻門 (*green algae*)，如小球藻 [8]
- 36/06 • 真菌類，如酵母 [8]
- 36/062 • • 子囊菌門 [8]
- 36/064 • • • 酵母菌科，如酵母菌 [8]
- 36/066 • • • 麥角菌科 [8]
- 36/068 • • • • 蟲草屬 [8]
- 36/07 • • 擔子菌門，如隱球菌屬 [8]
- 36/074 • • • 靈芝屬 [8]
- 36/076 • • • 茯苓屬 [8]
- 36/09 • 地衣 [8]
- 36/10 • 苔蘚植物門 (*mosses*) [8]
- 36/11 • 蕨類植物門或羊齒植物門 (*ferns*) [8]
- 36/12 • • 羊齒綱或蕨類 [8]
- 36/126 • • • 槲蕨屬 [8]
- 36/13 • 裸子植物亞門 (*gymnosperms*) [8]
- 36/14 • • 柏科 (*Cypress family*)，如刺松或柏樹 [8]
- 36/15 • • 松科 (*Pine family*)，如松樹或雪松 [8]
- 36/16 • 銀杏門，如銀杏科 (*Ginkgo family*) [8]

- 36/17 · 麻黃門，如麻黃科 (*Mormon-tea family*) [8]
 36/18 · 被子植物亞門 (*angiosperms*) [8]
 36/185 · · 雙子葉植物綱 (*dicotyledons*) [8]
 36/19 · · · 爵床科 (*Acanthus family*) [8]
 36/195 · · · · 馬藍屬 [8]
 36/20 · · · 槭樹科 (*Maple family*) [8]
 36/21 · · · 莧科 (*Amaranth family*)，如藜，rockwort 或千日紅 [8]
 36/22 · · · 漆樹科 (*Sumac family*)，如黃楊木、漆樹或毒葛 [8]
 36/23 · · · 繖形科 (*Carrot family*)，如蒔蘿草、細葉芹、芫荽或土茴香 [8]
 36/232 · · · · 當歸屬 [8]
 36/233 · · · · 柴胡屬 [8]
 36/234 · · · · 蛇床屬 (*snowparsley*) [8]
 36/235 · · · · 小茴香屬 (*fennel*) [8]
 36/236 · · · · 藳本屬 (*licorice-root*) [8]
 36/237 · · · · 羌活屬 [8]
 36/238 · · · · 防風屬 [8]
 36/24 · · · 夾竹桃科 (*Dogbane family*)，如雞蛋花屬或長春花 [8]
 36/25 · · · 五加科 (*Ginseng family*)，如常長藤、榕木、鵝掌藤或通脫木 [8]
 36/254 · · · · 五加屬 [8]
 36/258 · · · · 人參屬 (*ginseng*) [8]
 36/26 · · · 馬兜鈴科 (*Birthwort family*)，如細辛 [8]
 36/264 · · · · 馬兜鈴屬 (*Dutchman's pipe*) [8]
 36/268 · · · · 細辛屬 (*wild ginger*) [8]
 36/27 · · · 夢摩科 (*Milkweed family*)，如球蘭 [8]
 36/28 · · · 紫菀科或菊科 (*Aster or Sunflower family*)，如甘菊，小白菊，蒼草或松果菊屬或紫錐花屬 [8]
 36/282 · · · · 艾屬，如苦艾或三齒蒿 [8]
 36/284 · · · · 蒼術屬 [8]
 36/285 · · · · 雲木香屬 [8]
 36/286 · · · · 紅花屬 (*distaff thistle*) [8]
 36/287 · · · · 菊屬，如雛菊 [8]
 36/288 · · · · 蒲公英屬 (*dandelion*) [8]
 36/289 · · · · 川木香屬 [8]
 36/29 · · · 小檗科 (*Barberry family*)，如伏牛花，升麻類藥草或盾葉鬼臼 [8]
 36/296 · · · · 淫羊藿屬 [8]
 36/30 · · · 紫草科 (*Borage family*)，如聚合草，療肺草或勿忘草 [8]
 36/31 · · · 十字花科 (*Mustard family*)，如花椰菜，甘藍和球莖甘藍 [8]
 36/315 · · · · 菘藍屬，如歐洲菘藍 [8]
 36/32 · · · 橄欖科 (*Frankincense family*) [8]
 36/324 · · · · 乳香屬，如乳香 [8]
 36/328 · · · · 密兒拉屬，如麥加沒藥或麥加香脂 [8]
 36/33 · · · 仙人掌科 (*Cactus family*)，如刺梨或仙影拳 [8]
 36/34 · · · 桔梗科 (*Bellflower family*) [8]
 36/342 · · · · 沙參屬 [8]
 36/344 · · · · 黨參屬 [8]
 36/346 · · · · 桔梗屬 [8]
 36/35 · · · 忍冬科 (*Honeysuckle family*) [8]
 36/355 · · · · 忍冬屬 (*honeysuckle*) [8]
 36/36 · · · 石竹科 (*Pink family*)，如滿天星或肥皂草屬 [8]
 36/37 · · · 衛矛科 (*Staff-tree or Bittersweet family*)，雷公藤或衛矛屬 [8]

- 36/38 . . . 金絲桃科 (*Hypericum or Mangosteen family*)，金絲桃科或山竹子科，如聖詹斯渥 [8]
- 36/39 . . . 旋花科 (*Morning-glory family*)，如旋花屬 [8]
- 36/40 . . . 山茱萸科 (*Dogwood family*) [8]
- 36/41 . . . 景天科 (*Stonecrop family*) [8]
- 36/42 . . . 葫蘆科 (*Cucumber family*) [8]
- 36/424 絞股藍屬 [8]
- 36/428 栝樓屬 [8]
- 36/43 . . . 菟絲子科 (*Dodder family*)，如菟絲子或大菟絲子 [8]
- 36/44 . . . 柿樹科 (*Ebony family*)，如柿子 [8]
- 36/45 . . . 杜鵑花科或越桔科 (*Heath or Blueberry family*)，如藍莓，蔓越橘或覆盆子 [8]
- 36/46 . . . 杜仲科 (*Eucommia family*)，如耐寒的橡膠樹 [8]
- 36/47 . . . 大戟科 (*Spurge family*)，如蓖麻 (*castorbean*) [8]
- 36/48 . . . 豆科 (*Pea or Legume family*)；蘇木科；含羞草科；蝶形花科 [8]
- 36/481 紫雲英屬 (*milkvetch*) [8]
- 36/482 決明屬，如腊腸樹 [8]
- 36/483 皂莢屬 (*locust*) [8]
- 36/484 甘草屬 (*licorice*) [8]
- 36/485 美口袋屬 [8]
- 36/486 雞血藤屬 [8]
- 36/487 補骨脂屬 [8]
- 36/488 葛屬 (*kudzu*) [8]
- 36/489 槐屬，如 necklacepod 或黃葉槐 [8]
- 36/49 . . . 山毛櫸科 (*Beech family*)，如橡樹或栗子樹 [8]
- 36/50 . . . 延胡索科 (*Fumitory family*)，如荷包牡丹 [8]
- 36/505 紫堇屬 [8]
- 36/51 . . . 龍膽科 (*Gentian family*) [8]
- 36/515 龍膽屬 [8]
- 36/52 . . . 胡桃科 (*Walnut family*) [8]
- 36/53 . . . 唇形科 (*Mint family*)，如百里香，迷迭香或薰衣草 [8]
- 36/532 藿香屬，如大海索草 [8]
- 36/533 益母草屬 (*motherwort*) [8]
- 36/534 薄荷屬 (*mint*) [8]
- 36/535 紫蘇屬 (*beefsteak plant*) [8]
- 36/536 夏枯草屬 (*selfheal*) [8]
- 36/537 鼠尾草屬 (*sage*) [8]
- 36/538 裂葉荊芥屬 [8]
- 36/539 黃芩屬 (*skullcap*) [8]
- 36/54 . . . 樟科 (*Laurel family*)，如桂皮或檫木 [8]
- 36/55 . . . 亞麻科 (*Flax family*)，如亞麻 [8]
- 36/56 . . . 馬錢科 (*Logania family*)，如喇叭花或驅蟲草 [8]
- 36/57 . . . 木蘭科 (*Magnolia family*) [8]
- 36/575 木蘭屬 [8]
- 36/58 . . . 楝科 (*chinaberry or Mahogany family*)，如苦楝 (*neem*) [8]
- 36/59 . . . 防己科 (*Moonseed family*)，如 hyperbaena 或豆藤 [8]
- 36/60 . . . 桑科 (*Mulberry family*)，如麵包果樹或無花果樹 [8]
- 36/605 桑屬 (*Mulberry*) [8]
- 36/61 . . . 桃金娘科 (*Myrtle family*)，如茶樹或桉樹 [8]
- 36/62 . . . 睡蓮科 (*Water-lily family*) [8]
- 36/63 . . . 橄欖科 (*Olive family*)，如茉莉，丁香花或檸檬樹 [8]

- 36/634 連翹屬 [8]
 36/638 女貞屬，如山蜡樹 [8]
 36/64 列當科 (*Broomrape family*) [8]
 36/65 芍藥科 (*Peony family*)，如中國芍藥 [8]
 36/66 罌粟科 (*Poppy family*)，如血根草 [8]
 36/67 胡椒科 (*Pepper family*)，如牙買加胡椒粉或卡瓦胡椒 [8]
 36/68 車前草科 (*Plantain family*) [8]
 36/69 遠志科 (*Milkwort family*) [8]
 36/70 蓼科 (*Buckwheat family*)，如刺花或酸模屬 [8]
 36/704 蓼屬，如衛草 [8]
 36/708 大黃屬 (*rhubarb*) [8]
 36/71 毛茛科 (*Buttercup family*)，如飛燕草，獐耳細辛，黃連鹼，耬斗菜或白毛茛 [8]
 36/714 烏頭屬 (*monkshood*) [8]
 36/716 鐵線蓮屬 (*leather flower*) [8]
 36/718 黃連屬 (*goldthread*) [8]
 36/72 鼠李科 (*Buckthorn family*)，如弗朗鼠李，口香藤或傘樹 [8]
 36/725 棗屬，如棗 [8]
 36/73 薔薇科 (*Rose family*)，如草莓，花楸果，黑莓，黎子或火棘 [8]
 36/732 木瓜屬，如木瓜 [8]
 36/734 山楂屬 (*hawthorn*) [8]
 36/736 梅屬，如李子，櫻桃，桃子，杏或杏仁 [8]
 36/738 薔薇屬 (*rose*) [8]
 36/739 地榆屬 (*burnet*) [8]
 36/74 茜草科 (*Madder family*) [8]
 36/744 梔子屬 [8]
 36/746 巴戟天屬 [8]
 36/748 虎耳草屬 [8]
 36/75 芸香科 (*Rue family*) [8]
 36/752 柑橘屬，如橘絡，柑或檸檬 [8]
 36/754 吳茱萸屬 [8]
 36/756 黃檗屬，如黃柏 [8]
 36/758 花椒屬，如花椒 [8]
 36/76 柳科 (*Willow family*)，如白楊 [8]
 36/77 無患子科 (*Soapberry family*)，如荔枝或無患子 [8]
 36/78 三白草科 (*Lizard's-tail family*) [8]
 36/79 五味子科 (*Schisandra family*) [8]
 36/80 玄參科 (*Figwort family*) [8]
 36/804 地黃屬 [8]
 36/808 玄參屬 (*figwort*) [8]
 36/81 茄科 (*Potato family*)，如煙草，龍葵，番茄，辣椒或曼陀羅 [8]
 36/815 枸杞屬 (*desert-thorn*) [8]
 36/82 山茶科 (*Tea family*)，如山茶 [8]
 36/83 瑞香科 (*Mezereum family*)，如沼澤草木或假網狀越桔 [8]
 36/835 沉香屬 [8]
 36/84 纈草科 (*Valerian family*)，如纈草 [8]
 36/85 馬鞭草科 (*Verbena family*)，如沼澤草木或假網狀越桔 [8]
 36/855 大青屬，如大青 [8]
 36/86 堇菜科 (*Violet family*) [8]
 36/87 葡萄科 (*Vine or Grape family*)，如酒葡萄，圓葉葡萄或辣葡萄 [8]
 36/88 單子葉植物綱

- (*monocotyledons*) [8]
- 36/882 . . . 菖蒲科 (*Calamus family*), 如菖蒲屬 [8]
- 36/884 . . . 澤瀉科 (*Water-plantain family*) [8]
- 36/886 . . . 蘆薈科 (*Aloe family*), 如蘆薈 [8]
- 36/888 . . . 天南星科 (*Arum family*), 如貝母, 馬蹄蓮或臭松 [8]
- 36/8884 . . . 天南星屬, 如深紅天南星 [8]
- 36/8888 . . . 半夏屬 [8]
- 36/889 . . . 棕櫚科 (*Palm family*), 如棗椰子或椰樹或美洲蒲葵 [8]
- 36/8895 . . . 省藤屬, 如藤條 [8]
- 36/89 . . . 莎草科 (*Sedge family*) [8]
- 36/8905 . . . 莎草屬 (*flatsedge*) [8]
- 36/894 . . . 薯蕷科 (*Yam family*) [8]
- 36/8945 . . . 薯蕷屬, 如山藥, 薯蕷或山薯蕷 [8]
- 36/896 . . . 百合科 (*Lily family*), 如水仙, 車前草水仙, 洋水仙或水仙 [8]
- 36/8962 . . . 葱屬, 如洋蔥, 韭, 大蒜, 細香葱 [8]
- 36/8964 . . . 知母屬 [8]
- 36/8965 . . . 天門冬屬, 如天門冬或文竹 [8]
- 36/8966 . . . 貝母屬, 如百花阿爾泰貝母或水仙 [8]
- 36/8967 . . . 百合屬, 如卷丹或復活節百合花 [8]
- 36/8968 . . . 沿階草屬 (*Lilyturf*) [8]
- 36/8969 . . . 黃精屬 (*solomon's seal*) [8]
- 36/898 . . . 蘭科 (*Orchid family*) [8]
- 36/8984 . . . 石斛屬 [8]
- 36/8988 . . . 天麻屬 [8]
- 36/899 . . . 禾本科 (*Grass family*), 如竹子, 玉蜀黍或甘蔗 [8]
- 36/8994 . . . 薏苡屬 (*Job's tears*) [8]

- 36/8998 . . . 大麥屬 (*barley*) [8]
- 36/90 . . . 菝葜科 (*Catbrier family*), 如綠薔薇或菝葜 [8]
- 36/902 . . . 黑三棱科 (*Bur-reed family*) [8]
- 36/904 . . . 百部科 (*Stemona family*), 如金剛大屬 [8]
- 36/906 . . . 姜科 (*Ginger family*) [8]
- 36/9062 . . . 山姜屬, 如紫姜或高良 [8]
- 36/9064 . . . 豆蔻屬, 如小豆蔻 [8]
- 36/9066 . . . 姜黃屬, 如姜黃, 東印度竹芋或芒果姜 [8]
- 36/9068 . . . 姜屬, 如花姜 [8]

38/00 含有肽類之醫藥配製品 (含有 β -內醯胺環者見 31/00; 於分子中除形成環狀肽鏈外沒有其他任何環狀二肽, 例如哌嗪-2, 5-二酮見 31/00; 基於麥角生物鹼的肽見 31/48; 含有統計性分布的氨基酸單元之巨分子化合物者見 31/74; 含有抗原或抗體之醫藥配製品者見 39/00; 含有以非活性成分為特徵之醫藥配製品者, 例如肽類作為藥物載體者見 47/00) [6]

附註

- (1) 使用該類之術語或表示, 依次類 C07K 標題之附註(1)定義確切地說明 [6]
- (2) 含肽的碎片之製備或經由氨基酸的去除或加成其他氨基酸的取代來改質的肽, 或經與該改質肽結合者被歸類於含有母體肽之配製品, 而含有僅具有 4 個或少於 4 個氨基酸的肽之碎片的配製品被歸類於 38/05 至 38/07 [6]
- (3) 含有由重組 DNA 技術製得

- 之肽的配製品不依其宿主歸類，但依其最初肽之表示，例如含有表示於大腸桿菌之 HIV 肽的配製品，歸類於含有 HIV 肽之配製品 [6]
- 38/01 • 水解蛋白質；其衍生物 [6]
- 38/02 • 含未定數目的氨基酸之肽類；其衍生物 [6]
- 38/03 • 在一未被定義或僅部分被定義的序列中具有 20 個以內氨基酸之肽類；其衍生物 [6]
- 38/04 • 在一全部被定義的序列中具有 20 個以內氨基酸之肽類；其衍生物（胃泌激素見 38/16，生長激素抑制劑見 38/31，促黑激素見 38/34）[6]
- 38/05 • • 二肽 [6]
- 38/06 • • 三肽 [6]
- 38/07 • • 四肽 [6]
- 38/08 • • 具有 5 至 11 個氨基酸之肽 [6]
- 38/09 • • • 促黃體激素－釋放激素（LHRH）；有關之肽類 [6]
- 38/10 • • 具有 12 至 20 個氨基酸之肽 [6]
- 38/11 • • • 催產素；血管加壓素；有關之肽類 [6]
- 38/12 • • 環狀肽類 [6]
- 38/13 • • • 圓孢子素 [6]
- 38/14 • • 含有糖基之肽類；其衍生物 [6]
- 38/15 • • 縮肽類；其衍生物 [6]
- 38/16 • 具有 20 個以上氨基酸之肽類；胃泌激素；生長激素釋放抑制素；促黑激素；其衍生物 [6]
- 38/17 • • 衍自動物者；衍自人類者 [6]
- 38/18 • • • 生長因子；生長調節劑 [6]
- 38/19 • • • 細胞素；淋巴細胞活素；干擾素 [6]
- 38/20 • • • • 間白細胞素 [6]
- 38/21 • • • • 干擾素 [6]
- 38/22 • • • 激素（由原鴉片黑素柯里因，原腦啡肽或原膠激素衍生者見 38/33，例如促腎上腺皮質激素見 38/35）[6]
- 38/23 • • • • 降鈣素 [6]
- 38/24 • • • • 促卵泡激素（FSH）；絨膜促性腺激素，例如 HCG；促黃體激素（LH）；促甲狀腺激素（TSH）[6]
- 38/25 • • • • 生長激素-釋放因子（GH-RF）（促生長素釋放劑）[6]
- 38/26 • • • • 胰高血糖素 [6]
- 38/27 • • • • 生長激素（GH）（促生長素）[6]
- 38/28 • • • • 胰島素 [6]
- 38/29 • • • • 甲狀旁腺激素（甲狀旁腺素）；甲狀旁腺激素-有關之肽類 [6]
- 38/30 • • • • 類似胰島素之生長因子（生長調節素），例如 IGF-1，IGF-2 [6]
- 38/31 • • • • 生長激素抑制劑 [6]
- 38/32 • • • • 促胸腺生成激素 [6]
- 38/33 • • • 衍自原鴉片黑素柯里因、原腦啡肽或原膠激素者 [6]
- 38/34 • • • • 促黑素細胞激素（MSH），例如 α -或 β -促黑激素 [6]
- 38/35 • • • • 促腎上腺皮質激素（ACTH）[6]
- 38/36 • • • 血液凝固或血纖維蛋白溶解因子 [6]
- 38/37 • • • • 因子 VIII [6]
- 38/38 • • • 白蛋白 [6]
- 38/39 • • • 結締組織肽，例如膠原、彈性蛋白、薄層激素、纖維結合激素、微晶結合激素、冷不溶解的球蛋白（CIG）[6]
- 38/40 • • • 鐵離子轉移蛋白，例如乳鐵蛋白、鐵離子轉移蛋白 [6]

- 38/41 • • 含有卟啉-或咕啉環之肽 [6]
- 38/42 • • • 血紅蛋白；肌紅蛋白 [6]
- 38/43 • • 酶；原酶；其衍生物 [6]

附註

於本目內：

- 原酶係依其對應之酶分類；
- 酶一般係依酶國際委員會的“酶之命名與分類”被分類。如果合適，該符號將出現在下文各次類後的圓括號中 [6]

- 38/44 • • • 氧化還原 (1) [6]
- 38/45 • • • 轉移酶 (2) [6]
- 38/46 • • • 水解酶 (3) [6]
- 38/47 • • • • 作用於糖基化合物上者 (3,2)，例如纖維素酶、乳糖酶 [6]
- 38/48 • • • • 作用於肽鍵上者 (3,4) [6]
- 38/49 • • • • • 尿激酶；組織纖維溶酶原激活劑 [6]
- 38/50 • • • • 作用於碳-氮鍵上者，肽鍵除外 (3,5)，例如天門冬氨酸氨酶 [6]
- 38/51 • • • 裂解酶 (4) [6]
- 38/52 • • • 同分異構酶 (5) [6]
- 38/53 • • • 連接酶 (6) [6]
- 38/54 • • • 包括於 38/44 至 38/46，或 38/51 至 38/53 各目中一目以上之酶或原酶之混合物 [6]
- 38/55 • • 蛋白酶抑制劑 [6]
- 38/56 • • • 衍自植物者 [6]
- 38/57 • • • 衍自動物者；衍自人類者 [6]
- 38/58 • • • • 衍自水蛭者，例如水蛭素、水蛭蛋白酶抑制劑 [6]
- 39/00 含有抗原或抗體之醫藥製品**
(免疫試驗試劑見 G01N33/53) [2]

附註

(1) 若抗原或抗體主目合物之配製品涉及微生物培養步驟，則尚需加入次類 C12N。[3]

(2) 39/002 至 39/12 各目包括含有原生動物，細菌，病毒或其亞單位，例如膜部分之配製品。[3,8]

- 39/002 • 原生動物抗原 [3]
- 39/005 • • 錐體蟲抗原 [3]
- 39/008 • • 利什曼原蟲抗原 [3]
- 39/012 • • 球蟲抗原 [3]
- 39/015 • • 血孢子蟲屬抗原，如瘧原蟲抗原 [3]
- 39/018 • • • 巴貝蟲屬抗原，如泰累爾氏梨漿蟲抗原 [3]
- 39/02 • 細菌性抗原 [2]
- 39/04 • • 分支桿菌屬，如結核桿菌 [2,3]
- 39/05 • • 棒狀桿菌屬；丙酸菌屬 [3]
- 39/07 • • 桿菌 [3]
- 39/08 • • 梭狀芽胞桿菌，例如破傷風桿菌屬 [2]
- 39/085 • • 葡萄球菌屬 [3]
- 39/09 • • 鏈球菌屬 [3]
- 39/095 • • 奈瑟氏球菌屬 [3]
- 39/10 • • 布魯氏桿菌；博代氏桿菌，如博代氏百日咳桿菌 [2,3]
- 39/102 • • 巴斯德氏菌屬；嗜血桿菌屬 [3]
- 39/104 • • 假單胞菌屬 [3]
- 39/106 • • 弧菌屬；彎曲桿菌屬 [3]
- 39/108 • • 埃舍利希氏菌屬；克雷伯氏桿菌屬 [3]
- 39/112 • • 沙門氏菌屬；志賀氏桿菌屬 [3]
- 39/114 • • 梭形桿菌屬 [3]
- 39/116 • • 多價細菌性抗原 [3]
- 39/118 • 衣原體屬；沙眼衣原體或鸚鵡衣原體屬 [3]
- 39/12 • 病毒性抗原 [2]

- 39/125 • • 小 RNA 病毒科，例如嵌杯狀病毒 [3]
- 39/13 • • • 脊髓灰質炎病毒 [3]
- 39/135 • • • 口蹄疫病毒 [3]
- 39/145 • • 正黏液病毒科，例如流感病毒屬 [3]
- 39/15 • • 呼吸道腸道病毒科，如小牛腹瀉病毒 [3]
- 39/155 • • 副黏液病毒科，例如副流感病毒 [3]
- 39/165 • • • 腮腺炎或麻疹病毒 [3]
- 39/17 • • • 新城疫病毒（雞之病毒性肺炎病毒）[3]
- 39/175 • • • 犬瘟熱病毒 [3]
- 39/187 • • 豬霍亂病毒 [3]
- 39/193 • • 馬科動物腦脊髓炎病毒 [3]
- 39/20 • • 風疹病毒 [2]
- 39/205 • • 棒狀病毒，例如狂犬病病毒[3]
- 39/21 • • 反轉錄病毒科，例如馬科動物傳染性貧血病毒 [3]
- 39/215 • • 冠狀病毒，例如禽傳染性支氣管炎病毒 [3]
- 39/225 • • • 豬傳染性胃腸炎病毒 [3]
- 39/23 • • 小 DNA 病毒，例如貓傳染性粒細胞缺乏症病毒 [3]
- 39/235 • • 腺病毒 [3]
- 39/245 • • 疱疹病毒，例如單疱疹病毒[3]
- 39/25 • • • 水痘一帶狀疱疹病毒 [3]
- 39/255 • • • 馬萊克氏病病毒 [3]
- 39/265 • • • 傳染性鼻支氣管炎病毒[3]
- 39/27 • • • 馬科動物肺炎病毒 [3]
- 39/275 • • 痘病毒，例如禽痘病毒 [3]
- 39/285 • • • 牛痘苗病毒或天花病毒 [3]
- 39/29 • • 肝炎病毒 [3]
- 39/295 • • 多價病毒抗原（牛痘病毒或天花病毒見 39/285）；病毒抗原與細菌抗原之混合物 [3]
- 39/35 • 過敏抗原 [3]
- 39/36 • • 來自花粉者 [2,3]
- 39/38 • 來自蛇之抗原 [2]
- 39/385 • 半抗原或抗原，連結載體者 [3]
- 39/39 • 以免疫刺激添加劑，例如化學佐劑為特徵者 [3]
- 39/395 • 抗體（凝集素見 37/36）；免疫球蛋白；免疫血清，例如抗淋巴細胞血清 [3]
- 39/40 • • 細菌性者 [2,3]
- 39/42 • • 病毒性者 [3]
- 39/44 • • 連結至載體上之抗體 [2,3]
- 41/00 用波能或粒子輻射處理材料之方法製得的醫藥配製品（31/59 優先）[2]**
- 45/00 含有不包括於 31/00 至 41/00 各目中之有效成分的醫藥配製品 [2,6]**
- 45/06 • 無化學特性之有效成分的混合物，例如抗炎藥及強心劑 [2]
- 45/08 • 均不以化學為特徵之一程有效成分及輔助物質的混合物，例如抗組織胺及表面活性物質 [2]
- 47/00 以所用的非有效成分為特徵之醫用配製品，如載體或惰性附加劑；靶劑或改良劑與活性成分化學性結合[2，2006.01]**
- 47/02 • 無機化合物 [5]
- 47/04 • • 非金屬，其化合物 [5]
- 47/06 • 有機化合物，例如：天然或合成的烴類、聚烯烴、礦物油、石蠟油(凡士林)或地蠟 [5,2006.01]
- 47/08 • • 含氧者 [5]
- 47/10 • • • 醇；酚；此等之鹽，例如：甘油；聚乙二醇[PEG]・泊洛沙姆；PEG/POE 烷基醚[5，2006.01]
- 47/12 • • • 羧酸；此等之鹽或酐
- 47/14 • • • 羧酸之酯，例如：脂肪酸單酸甘油酯、中鏈三酸甘油酯、對羥基苯甲酸酯或 PEG 脂肪酸酯[5，2006.01]
- 47/16 • • 含氮者 [5]
- 47/18 • • • 胺；酰胺；脲；季胺化合物；胺基酸；具有最多 5

- 胺基酸的寡肽[5, 2006.01]
- 47/20 • • 含硫者, 例如: 二甲基亞砷[DMSO]、多庫酯、月桂基硫酸鈉或胺基磺酸化物[5,2006.01]
- 47/22 • • 雜環化合物, 例如: 抗壞血酸、生育酚或吡咯烷酮[5, 2006.01]
- 47/24 • • 含有碳、氫、氧、鹵素、氮或硫以外之原子, 例如: 環甲矽氧烷(矽靈、環甲矽脂)或磷脂[5, 2006.01]
- 47/26 • • 碳水化合物, 如糖醇、胺基醣、核酸、單醣、雙醣或寡醣; 其衍生物, 例如: 聚山梨醇酯、山梨糖醇脂肪酸酯或甘草甜素[5, 2006.01]
- 47/28 • • 固醇類化合物, 如: 膽固醇、膽汁酸或甘草次酸[5, 2006.01]
- 47/30 • 高分子有機或無機化合物, 例如: 無機多磷酸鹽[5,2006.01]
- 47/32 • • 由僅涉及碳-碳不飽和鍵之反應獲得的高分子化合物, 例如: 卡波姆[5, 2006.01]
- 47/34 • • 由涉及碳-碳不飽和鍵以外之反應獲得的高分子化合物, 例如聚酯、聚酸、聚矽氧烷、聚膦腈、聚烯烴基二醇或泊洛沙姆的共聚物(47/10 優先)[5, 2006.01, 2017.01]
- 47/36 • • 多糖; 其衍生物, 例如: 樹膠、澱粉、海藻酸鹽、糊精、玻尿酸、幾丁聚糖、菊粉、洋菜或果膠[5, 2006.01]
- 47/38 • • • 纖維素; 其衍生物 [5]
- 47/40 • • • 環糊精; 其衍生物 [5]
- 47/42 • • 蛋白質; 多肽; 此等之降解產物; 此等之衍生物, 例如: 白蛋白、明膠或玉米蛋白(具有至多 5 個胺基酸的寡肽見 47/18; 聚胺基酸見 47/34)[5,2006.01,2017.01]
- 47/44 • 油、脂及或蠟, 與 47/02 至 47/42 次目二個或多個以上的次目相應者; 天然或改性天然油、脂肪或蠟, 如: 蓖麻油、聚氧基化蓖麻油、褐煤蠟、褐煤、蟲膠、松香、蜂蠟或羊毛脂(合成甘油酯, 例如: 中鏈三酸甘油酯見 47/14)[5, 2006.01, 2017.01]
- 47/46 • 未確定結構的成分或其反應產物例如, 皮膚、骨、乳、木棉纖維、卵殼、公牛膽汁或植物萃取物[5,12006.01]
- 47/48 (轉見 47/50 至 47/69)
- 47/50 • 其非活性成分與活性成分化學性結合, 例如: 聚合物-藥物共軛物[2017.01]
- 47/51 • • 其非活性成分為修飾改良劑[2017.01]
- 47/52 • • • 其修飾改良劑為無機化合物, 例如: 無機離子與活性成分複合[2017.01]
- 47/54 • • • 其修飾改良劑為有機化合物[2017.01]
- 47/55 • • • • 其修飾改良劑為藥理性或治療性的活性劑, 即整個共軛為一共同藥物, 即二聚體, 藥理性或治療性的活性化合物之低聚物或聚合物[2017.01]
- 47/56 • • • 其修飾改良劑為有機巨分子化合物, 例如: 低聚合、聚合的或樹枝狀的分子[2017.01]
- 47/58 • • • • 由僅涉及碳-碳不飽和鍵之反應獲得的, 例如: 聚[甲基]丙烯酸酯、聚丙烯醯胺、聚苯乙烯、聚乙烯吡咯烷酮、聚乙烯醇或聚苯乙烯磺酸樹脂[2017.01]
- 47/59 • • • • 並非由僅涉及碳-碳不飽和鍵之反應獲得的, 例如: 聚脲或聚胺酯[2017.01]

- 47/60 有機巨分子化合物作為聚氧伸烷基低聚物、聚合物或樹枝狀聚合物，例如：PEG，PPG PEO 或聚甘油[2017.01]
- 47/61 有機巨分子化合物是多醣類或其衍生物[2017.01]
- 47/62 其修飾改良劑為蛋白質、胜肽或聚胺基酸 [2017.01]
- 47/64 藥物-胜肽、藥物-蛋白質或藥物-聚胺基酸共軛物，即修飾改良劑為胜肽、蛋白質或聚胺基酸，其共價鍵合或複合至治療性活性劑（胜肽鏈結類藥物見 47/65）[2017.01]
- 47/65 胜肽鏈結、黏合劑或間隔物，例如胜肽酶不穩定鏈接[2017.01]
- 47/66 其修飾改良劑為預標靶系統，涉及標靶特定細胞的胜肽或蛋白質[2017.01]
- 47/68 其修飾改良劑為抗體、免疫球蛋白或其片段，例如：結晶片段 (Fc)[2017.01]
- 47/69 共軛物的特徵為物理形式或蓋倫製劑形式，例如：乳化、粒狀物、內含錯合物、支架或套件[2017.01]
- 48/00 含有引入活體細胞以使治療基因疾病之基因物質的醫藥製品；基因治療 [5]**
- 49/00 體內試驗用之配製品 [3]**
- 49/04 X 射線對比用配製品 [3]
- 49/06 核磁共振 (NMR) 造影劑；磁共振 (MRI) 成像造影劑 [7]
- 49/08 以載體為特徵者 [7]
- 49/10 有機化合物 [7]
- 49/12 大分子化合物 [7]
- 49/14 肽，如蛋白質 [7]
- 49/16 抗體；免疫球蛋白；其

片段 [7]

- 49/18 以特殊物理形式為特徵者，如乳液、微膠囊、脂質體 [7]
- 49/20 含游離基者 [7]
- 49/22 回聲成像劑；超音波影像成像劑 [7]

50/00 用於治療或體內測試用的導電配置品，例如，用於與心電圖儀 (ECG) 或經皮給藥的電極一起使用的導電黏合劑或凝膠 [8]

51/00 用於治療或體內試驗用之含有放射活性物質的配製品 [6]

附註

於本目內，最好加上 101/00 至 103/00 的索引碼 [6,8]

- 51/02 以載體為特徵者 [6]
- 51/04 有機化合物 [6]
- 51/06 巨分子化合物 [6]
- 51/08 肽類，例如蛋白質 [6]
- 51/10 抗體或免疫球蛋白；其片段者 [6]
- 51/12 以一種特殊物理形式為特徵者，例如乳膠、微膠囊、脂質體者 [6]

涉及放射性物質的特性與主目 51/00 聯合使用之索引碼 [6,8]

101/00 放射性之非金屬 [6]

101/02 鹵素 [6]

103/00 放射性金屬 [6]

103/10 鋁；鎳 [6]

103/20 鈾 [6]

103/30 稀土金屬 [6]

103/32 鈾 [6]

103/34 鈾 [6]

103/36 鎢 [6]

103/40 · 銅系元素 [6]

涉及醫藥性的植物部分與主目 36/00**聯合使用之索引碼 [6,8]**

125/00 含根、鱗莖、塊莖、球莖、根莖或從根、球根、塊莖、球莖、根莖獲得的 [8]

127/00 含葉或從葉獲得的 [8]

129/00 含樹皮或從樹皮獲得的 [8]

131/00 含種子、堅果、水果、穀物或從種子、堅果、水果、穀物獲得的 [8]

133/00 含花或花簇或從花或花獲得的 [8]

135/00 含莖、梗、枝條、細枝、嫩枝或以莖、梗、枝條、細枝、嫩枝獲得的 [8]

A61L 材料或物體消毒之一般方法或裝置；空氣之滅菌、消毒或除臭；繃帶、敷料或外科用品之化學方面；繃帶、敷料、吸收墊或外科用品之材料（以所用藥劑為特徵之機體保存與滅菌見 A01N；食物或食品之保存，例如滅菌 A23；醫藥、牙科或梳妝用之配製品見 A61K）[4]

次類索引

材料之滅菌或消毒

一般方法或裝置.....2/00
空氣的9/00
廢物的11/00
接觸透鏡的12/00

材料用於

繃帶或敷料或吸收墊.....15/00
縫合或血管結紮.....17/00

液態繃帶.....26/00
假體或假體被覆.....27/00
結腸造口裝置.....28/00
導液管或被覆導液管.....29/00
其他外科用品.....31/00

外科黏合劑或接合劑；

結腸造口裝置用黏合劑.....24/00
外科用品之抗凝血處理.....33/00

滅菌或消毒**附註**

在 2/00 至 12/00 主目中，需要加上 101/00 之索引碼。 [7,8]

2/00 食品或隱形眼鏡以外的材料或物體之滅菌或消毒的方法或裝置；其附件（；消毒劑噴霧器見 A61M；包裝或與包裝結合之包裝內容物的消毒見 B65B55/00；水、

廢水、污水或淤泥之處理見

C02F；紙的滅菌見 D21H21/36；

洗手間之滅菌器具見 E03D；消毒用之物品，見該物品之相關次類，如 H04R 1/12） [3,5,7]

2/02 · 應用物理現象 [3]

2/025 · · 使用超音波 [7]

2/03 · · 電流，例如電解作用 [7]

2/04 · · 加熱（2/08 優先） [3]

2/06 · · · 熱氣體 [3]

2/07 · · · · 蒸汽 [7]

2/08 · · 輻射 [3]

2/10 · · · 紫外線輻射 [3]

- 2/12 • • • 微波 [3]
- 2/14 • • 等離子體，即離子化氣體 [3]
- 2/16 • 應用化學物質 [3]
- 2/18 • • 液態物質 [3]
- 2/20 • • 氣態物質，例如蒸氣 [3]
- 2/22 • • 多相物質，例如煙、氣霧劑 [3]
- 2/23 • • 固態物質，例如顆粒、粉末、塊狀物、片狀物 [7]
- 2/232 • • • 層狀或塗層 [7]
- 2/235 • • • 微孔的、多孔的或泡沫材料 [7]
- 2/238 • • • 金屬或合金，例如微量作用金屬 [7]
- 2/24 • 應用程序控制或自動控制之裝置
- 2/26 • 附件 [3]
- 2/28 • • 測試消毒有效性和完整性之裝置，例如顏色變化指示器（酵素學和微生物學之裝置見 C12M1/34） [7]

9/00 空氣之消毒、滅菌或除臭（用呼吸器淨化空氣見 A62B，A62D9/00 廢氣的化學或生物淨化見 B01D 53/34；滅菌空調系統見 F24F3/16） [1,8]

- 9/01 • 除臭組合物 [2]
- 9/012 • • 以特殊型態為特徵者，例如凝膠、乳狀液 [7]
- 9/013 • • 含動物或植物萃取物，或無機物 [7]
- 9/014 • • 含吸附劑，例如活性碳 [7]
- 9/015 • 應用氣態或氣化物質，例如臭氧（9/20 優先） [3]
- 9/02 • • 使用加熱或燃燒時於空氣中氣化之物質 [3]
- 9/03 • • • 其裝置 [3]
- 9/04 • • 使用不加熱時於空氣中氣化之物質 [3]
- 9/05 • • • 專門適用於藉由液體來釋放者，例如用於洗手間 [7]
- 9/12 • • • 其裝置，例如儲存器 [3]
- 9/14 • 使用噴霧或霧化物質 [3]

- 9/16 • 應用物理現象 [3]
- 9/18 • • 輻射（9/22 優先） [3]
- 9/20 • • • 紫外線輻射 [3]
- 9/22 • • 離子化 [3]

11/00 專用於廢物之滅菌或消毒方法

12/00 隱形眼鏡消毒或滅菌的方法或裝置；其附件 [7]

- 12/02 • 利用物理現象，例如電流、超音波或超濾光 [7]
- 12/04 • • 熱（12/06 優先） [7]
- 12/06 • • 輻射線，例如紫外線或微波 [7]
- 12/08 • 利用化學物質 [7]
- 12/10 • • 鹵素或其化合物 [7]
- 12/12 • • 非大分子之含氧化合物，例如過氧化氫或臭氧（12/10 優先） [7]
- 12/14 • • 未包括在 12/10 或 12/12 中之有機化合物 [7]

繃帶、敷料或吸收墊之化學方面或其實施用材料之應用；外科用品，例如外科縫合線用之材料；外科黏合劑或接合劑；假肢或導液管或結腸造口裝置用之材料

15/00 繃帶、敷料或吸收墊之化學方面；或者繃帶、敷料或吸收墊之材料應用（液體繃帶見 26/00，放射性敷料見 A61M36/14）

- 15/07 • 變硬繃帶

附註

- (1) 於 15/08 至 15/12 之各目中，適用末位規則，即在每個階層中，若無相反指示，請分入最後適當位置。 [5]
- (2) 分入 15/08 至 15/12 各目之發

- 明，如果與材料的結構或物理性質特徵的應用相關，也應分入 15/14 目。[5]
- 15/08 • • 含有無機材料，例如熟石膏 [5]
- 15/10 • • 含有有機材料 [5]
- 15/12 • • 含有高分子材料 [5]
- 15/14 • • 以其功能或物理性質為特徵之材料的應用 [5]
- 15/16 • 用於生理液體，例如尿或血的繃帶、敷料或吸收墊，例如衛生棉、棉塞 [5]

附註

- (1) 於 15/18 至 15/40 之各目中，適用末位規則，即在每個階層中，若無相反指示，請分入最後適當位置。[5]
- (2) 分入 15/18 至 15/40 各目之發明，如果與材料的結構或物理性質特徵的應用相關，也應分入 15/42 目。[5]

- 15/18 • • 含有無機材料 [5]
- 15/20 • • 含有有機材料 [5]
- 15/22 • • 含有高分子材料 [5]
- 15/24 • • • 由僅僅涉及碳—碳不飽和鍵之反應獲得的高分子化合物；其衍生物 [5]
- 15/26 • • • 由涉及碳—碳不飽和鍵以外之反應獲得的高分子化合物；其衍生物 [5]
- 15/28 • • • 多糖或其衍生物 [5]
- 15/30 • • • 橡膠或其衍生物 [5]
- 15/32 • • • 蛋白質、多肽；此等之降解產品或衍生物，例如白蛋白、膠原蛋白、纖維蛋白、明膠 [5]
- 15/34 • • • 油、脂肪、蠟或天然樹脂 [5]
- 15/36 • • 含微生物 [5]
- 15/38 • • 含酶 [5]
- 15/40 • • 含未確定結構的成分或其反應

產物 [5]

- 15/42 • • 以其功能或物理性質為特徵之材料的應用 [5]
- 15/44 • • • 藥物 [5]
- 15/46 • • • 除臭或抵制惡臭，例如抑制氨或細菌之生成 [5]
- 15/48 • • • 表面活性劑 [5]
- 15/50 • • • 潤滑劑；抗黏著 [5]
- 15/52 • • • 防水劑 [5]
- 15/54 • • • 不透放射線材料 [5]
- 15/56 • • • 濕度指示劑或著色劑 [5]
- 15/58 • • • 黏著劑（用於治療或體內測試的導電性黏合劑見 A61K50/00） [5,8]
- 15/60 • • • 液體可膨脹的膠形材料，例如超級吸收劑 [5]
- 15/62 • • • 水溶性的或水可降解的材料 [5]
- 15/64 • • • 特別適合於體內再吸收者 [5]
- 17/00 外科縫合或血管結紮用之材料 [3,4]**

附註

- (1) 分類至 17/00 主目者，如果使用了抗凝血酶材料，亦應分類至 33/00 主目 [7]
- (2) 在 17/04 至 17/14 的各次目中，適用末位規則，即在每個階層中，若無相反指示，應分入最後適當位置 [7]

- 17/04 • 非吸收材料 [7]
- 17/06 • 至少部分為吸收材料 [7]
- 17/08 • • 動物來源者，例如腸線、膠原蛋白 [7]
- 17/10 • • 含大分子物質 [7]
- 17/12 • • • 乙醇酸或乳酸之均質聚合物或共聚物 [7]
- 17/14 • 以提高物質性能之後處理 [7]

24/00 外科黏合劑或接合劑；黏合劑

用於結腸造口術裝置（用於治療或體內測試的導電性黏合劑見 A61K50/00） [7]

附註

(1)分類至 24/00 主目者，如果使用了抗凝血酶材料，亦應分類至 33/00 主目 [7]

(2)在 24/02 至 24/04 的各主目中，適用末位規則，即在每個階層中，若無相反指示，應分入最後適當位置 [7]

- 24/02 • 含有無機材料 [7]
- 24/04 • 含有大分子物質 [7]
- 24/06 • • 藉由僅涉及碳-碳不飽和鍵反應獲得者 [7]
- 24/08 • • 多糖 [7]
- 24/10 • • 多肽；蛋白質 [7]
- 24/12 • • 離子交聯接合劑；例如玻璃交聯接合劑 [7]

26/00 用於液體繃帶之材料之化學成分或用途 [7]

附註

分類至 26/00 主目者，如果使用了抗凝血酶材料，亦應分類至 33/00 主目 [7]

27/00 假體材料或假體被覆材料（假牙見 A61C13/00；假體之形狀或結構見 A61F2/00，假牙配製品之應用見 A61K6/02；人工腎臟見 A61M 1/14） [4]

附註

(1)分類至 27/00 主目者，如果使用了抗凝血酶材料，亦應分類至 33/00 主目 [7]

(2)在 27/02 至 27/40 的各主目

中，適用末位規則，即在每個階層中，若無相反指示，應分入最後適當位置 [7]

(3)分類至 27/02 至 27/40 主目者，如果以功能或物理特性為特徵之材料用途為其重點，亦應分類至 27/50 主目中 [7]

- 27/02 • 無機材料 [7]
- 27/04 • • 金屬或合金 [7]
- 27/06 • • • 鈦或鈦合金 [7]
- 27/08 • • 碳 [7]
- 27/10 • • 陶瓷或玻璃 [7]
- 27/12 • • 含磷物質，例如磷灰石 [7]
- 27/14 • 大分子物質 [7]
- 27/16 • • 由僅僅涉及碳-碳不飽和鍵反應獲得者 [7]
- 27/18 • • 由涉及碳-碳不飽和鍵以外的反應獲得者 [7]
- 27/20 • • 多糖 [7]
- 27/22 • • 多肽或其衍生物 [7]
- 27/24 • • • 膠原蛋白 [7]
- 27/26 • • 大分子物質之混合物 [7]
- 27/28 • 假體被覆材料 [7]
- 27/30 • • 無機材料 [7]
- 27/32 • • • 含磷物質，例如磷灰石 [7]
- 27/34 • • 大分子物質 [7]
- 27/36 • 含有未確定結構之成分或其反應產物 [7]
- 27/38 • • 動物細胞（人工皮膚之用途見 27/60） [7]
- 27/40 • 複合材料，例如層疊的或含有一種分散在相同或不同基質之中的材料 [7]
- 27/42 • • 含有無機基質 [7]
- 27/44 • • 含有大分子基質 [7]
- 27/46 • • • 含磷之無機填料 [7]
- 27/48 • • • 含有大分子填充劑 [7]
- 27/50 • 以功能或物理特性為特徵之材料 [7]
- 27/52 • • 水凝膠或水膠體 [7]

- 27/54 • • 生物活性物質，例如治療物質 [7]
- 27/56 • • 多孔或微孔材料 [7]
- 27/58 • • 至少可被人體部分吸收之物質 [7]
- 27/60 • • 用於人工皮膚之材料 [7]

28/00 用於結腸切開術器械的材料
(結腸切開術器械黏合劑入
24/00) [7]

附註

分類至 28/00 主目者，如果使用了抗凝血酶材料，亦應分類至 33/00 主目 [7]

29/00 導管材料或被覆導管的材料
(導管之形狀或結構見
A61M25/00) [4]

附註

- (1) 分類至 29/00 主目者，如果使用了抗凝血酶材料，亦應分類至 33/00 主目 [7]
- (2) 在 29/02 至 29/12 的各主目中，適用末位規則，即在每個階層中，若無相反指示，應分入最後適當位置 [7]
- (3) 分類至 29/02 至 29/12 主目者，如果以功能或物理特性為特徵之材料用途為其重點，亦應分類至 29/14 主目中 [7]

- 29/02 • 無機材料 [7]
- 29/04 • 大分子材料 [7]
- 29/06 • • 由涉及碳-碳不飽和鍵以外之反應獲得者 [7]
- 29/08 • 被覆材料 [7]
- 29/10 • • 無機材料 [7]
- 29/12 • 複合材料，例如層疊的或含有一

種分散在相同或不同基質之中的材料 [7]

- 29/14 • 以功能或物理特性為特徵之材料 [7]
- 29/16 • • 生物活性物質，例如治療物質 [7]
- 29/18 • • 至少部分 X 光或雷射光不透過的材料 [7]

31/00 其他外科用品之材料 [4]

附註

- (1) 分類至 31/00 主目者，如果使用了抗凝血酶材料，亦應分類至 33/00 主目 [7]
- (2) 在 31/02 至 31/12 的各主目中，適用末位規則，即在每個階層中，若無相反指示，分類請依據末位規則放入最後位置 [7]
- (3) 分類至 31/02 至 31/12 主目者，如果以功能或物理特性為特徵之材料用途為其重點，亦應分類至 31/14 主目中 [7]

- 31/02 • 無機材料 [7]
- 31/04 • 大分子材料 [7]
- 31/06 • • 由涉及碳-碳不飽和鍵以外之反應獲得者 [7]
- 31/08 • 被覆材料 [7]
- 31/10 • • 大分子材料 [7]
- 31/12 • 複合材料，例如層疊的或含有一種分散在相同或不同基質之中的材料 [7]
- 31/14 • 以功能或物理特性為特徵之材料 [7]
- 31/16 • • 生物活性物質，例如治療物質 [7]
- 31/18 • • 至少部分 X 光或雷射光不透過的材料 [7]

33/00 外科用品之抗凝血處理，例如

縫合線、導管、假體或血液處理或調製用品；用於這些治療之材料 [4,7]

附註

在 33/02 至 33/18 的各主目中，適用末位規則，即在每個階層中，若無相反指示，應分入最後適當位置 [7]

- 33/02 · 無機材料之應用 [7]
- 33/04 · 有機材料之應用，例如乙醯水楊酸 [7]
- 33/06 · 大分子物質之應用 [7]
- 33/08 · · 多糖 [7]
- 33/10 · · · 肝素，類肝素及其衍生物 [7]
- 33/12 · · 多肽、蛋白質或其衍生物 [7]
- 33/14 · 纖維素蛋白溶解因子或血小板凝集抑制劑之應用 [7]
- 33/16 · 酶之應用，例如尿激酶、鏈球菌激酶 [7]
- 33/18 · 含有未確定結構之成分或其反應產物的應用 [7]

涉及被用於消毒、滅菌或除臭之物質化學成分的與主目 2/00 至 12/00 聯合使用之索引碼。 [7,8]

101/00 用於消毒、滅菌或除臭之化學組合物 [7]

- 101/02 · 無機材料 [7]
- 101/04 · · 元素碳，例如活性碳 [7]
- 101/06 · · 含鹵素者 [7]
- 101/08 · · · 鹵元素 [7]
- 101/10 · · 臭氧 [7]
- 101/12 · · 含矽者 [7]
- 101/14 · · 含硫者 [7]
- 101/16 · · 含磷者 [7]
- 101/18 · · 氮 [7]
- 101/20 · · 酸 [7]
- 101/22 · · 過氧化物 [7]
- 101/24 · · 含鋁者 [7]
- 101/26 · · 含銅者 [7]
- 101/28 · · 含鐵者 [7]
- 101/30 · · 含鋅者 [7]
- 101/32 · 有機化合物 [7]
- 101/34 · · 氫氧化物 [7]
- 101/36 · · 羧基酸或其衍生物 [7]
- 101/38 · · 醚 [7]
- 101/40 · · 含硫者 [7]
- 101/42 · · 有機金屬化合物或混合物 [7]
- 101/44 · · 雜環化合物 [7]
- 101/46 · · 大分子化合物 [7]
- 101/48 · · · 由僅僅涉及碳-碳不飽和鍵之反應獲得者 [7]
- 101/50 · · · 多糖及其衍生物 [7]
- 101/52 · 微生物或微生物之產物或萃取物 [7]
- 101/54 · 酶 [7]
- 101/56 · 植物萃取物，或是未確定結構之植物產品，例如植物纖維 [7]

A61M 將介質輸入人體內或輸到人體上之器械（將介質輸入動物體內或輸入至動物體上之器械見 A61D7/00；用於插入棉塞之裝置見 A61F13/26；餵飼食物或口服藥物用之器具見 A61J；用於收集、貯存或輸注血液或醫用液體之容器見 A61J1/05）；**為轉移人體介質或為從人體內取出介質之器械**（外科用者見 A61B，外科用品之化學方面見 A61L；將磁性元件放入體內進行磁療者見 A61N2/10）；**用於產生或結束睡眠或昏迷之器械** [4,5]

附註

- (1) 本次類包括醫用吸引器、汲送器、霧化器（例如火罐、胸部減壓器、沖洗器、噴霧器、粉末吹入器、霧化器、吸入器），全身或局部麻醉裝置，導致知覺狀態改變的器械或方法、導液管、擴張器、藥物不經口腔導入體內之器械。
- (2) 當對涉及至放射性材料運用於人體之發明分類時，36/00 目優先。[5]
- (3) 當分入本次類時，只要涉及有關的色層分析法的一般意義之技術主題，也要分入 B01D15/08。[8]

次類索引

吸引器或汲送器.....	1/00		
注射器；沖洗器；		擴張管	25/00；27/00；29/00
灌腸器	3/00；5/00；9/00	專門適於醫用之連接管、藕合管、	
噴霧器，霧化器；吹入器.....	11/00；13/00	閥或分流元件	39/00
吸入器械	15/00，16/00	體內引入或維持藥物的	
誘導或終止睡眠或		其他器械	31/00，37/00
麻醉之器具.....	16/00，19/00，21/00	身體上塗敷藥物之其他器械.....	35/00
探針；導管；引流管；		將放射性材料運用於人體.....	36/00

1/00 醫用吸引或汲送器械；抽取、處理、或轉移體液之器械；引流系統（導管見 25/00；特別適於醫用之連接管、耦合管、閥或分流元件見 39/00；血液取樣器械見 A61B5/15；牙醫用除唾液器械見 A61C17/06；植入血管中的過濾器見 A61F2/01）[5]

1/02 • 輸血裝置（用注射器輸注血液見 5/14）

1/04 • 氣胸裝置

1/06 • 吸奶器

1/08 • 玻璃吸杯

1/10 • 血液泵；人造心臟；助血液循環之機械裝置，例如內主動脈血液泵（心臟刺激器見 A61H31/00）

[4]

1/12 • • 可植入體內者 [4]

1/14 • 透析系統；人工腎臟；血液供氧（以材料、製造工藝為特徵之半透膜見 B01D71/00）[4]

1/16 • • 有膜者 [4]

1/18 • • • 中空纖維狀者 [4]

1/20 • • • 管狀者 [4]

1/22 • • • 薄片狀者 [4]

1/24 • • • • 螺旋形切口 [4]

1/26 • • • 活動者 [4]

1/28 • • 腹膜透析 [4]

1/30 • • 單針透析 [4]

1/32 • • 無膜供氧器 [4]

1/34 • 血液透過膜的其中物質之濾出，例如濾血、滲濾 [4]

1/36 • 自然循環旁路系統中血液之其他處理，例如溫度適應、輻射 [4]

1/38 • • 由供血者之血液中分離成分開，並將剩餘部分送回體內 [5]

注射器；沖洗器；半水棲性灌腸器 [6]

3/00 醫用注射器，例如灌腸器；沖洗器（5/00 優先；活塞見 5/315）

[2]

3/02 • 灌腸器；沖洗器 [5]

3/04 • • 專門適用於子宮者 [5]

3/06 • • 與坐浴盆組合者 [5]

5/00 以皮下注射、靜脈注射、或肌肉內注射之方式將介質引入體內的器械；其附件，例如充填或清潔器、靠手（特別適於醫用之聯接管、耦合器、閥或分流元件見 39/00；特別適於醫用或藥用之容器見 A61J1/00）[5]

5/14 • 輸注器械，例如重力法輸注；血液輸注；其所用之附件 [5]

5/142 • • 壓力輸注，例如用泵 [5]

附註

於此一目內，下列語句之含意表示：

— “壓力輸注” 包括於控制速率下之驅動輸注操作。[5]

5/145 • • • 用壓力儲存器，例如用活塞裝置 [5]

5/148 • • • • 可伸縮變形者（5/155 優先）[5]

5/152 • • • • 用壓縮之彈力存儲器產生的壓力 [5]

5/155 • • • • 用氣體壓力 [5]

5/158 • • 針頭 [5]

5/162 • • 針具，即利用穿刺存儲器及管之間以聯結的器械 [5]

5/165 • • 過濾配件，例如血液過濾器、輸液用過濾器（1/34，5/36 優先）[5]

5/168 • • 用於控制或計算身體之介質流量的裝置，例如滴注計、計數器 [5]

5/172 • • • 電或電子者 [5]

5/175 • • • 機械者 [5]

5/178 • 注射器 [5]

5/19 • • 有一個以上之腔者 [5]

- 5/20 • • 自動注射器，例如用自動推動之活塞桿者，用自動針頭注射者，自動填充（5/142 優先） [2,5]
- 5/24 • • 安瓿注射器，即與可替換安瓿或卡普耳聯合使用的帶針頭注射器，例如自動者 [5]
- 5/28 • • 注射器安瓿或卡普耳，即備有針頭的安瓿或卡普耳 [5]
- 5/30 • • 借噴射作用，無針頭之注射器，例如與可替換的安瓿或卡普耳一同使用者 [5]
- 5/303 • • • 借噴射作用注入介質之注射器 [5]
- 5/307 • • • 借液壓作用注入介質之注射器 [5]
- 5/31 • • 附件 [2,5]
- 5/315 • • • 活塞；活塞桿；活塞桿運動之導向，阻滯或限制；活塞桿上便於計量劑量之器具 [2,5]
- 5/32 • • • 針頭；針與注射器或針座聯接之元件（輸注針頭見 5/158）；將針頭插入體中或固定於身體上之零件；保護針頭之器具 [2,5]
- 5/34 • • • • 連接針頭之結構 [2,5]
- 5/36 • 附有消除或避免將空氣注射、輸入人體之裝置者 [5]
- 5/38 • • 用親水性或疏水性過濾器 [5]
- 5/40 • • 用低液面之浮閥截斷來自存儲器之介質流 [5]
- 5/42 • 具有降低皮膚敏感度，使皮膚聳起便於刺入或給穿刺點定位之裝置 [5]
- 5/44 • 具有用以冷凍或加熱設備或介質之裝置 [5]
- 5/46 • 具有用以控制進入深度之裝置 [5]
- 5/48 • 具有用以改變、調節、指示或限制注射壓力之裝置（5/142 優先） [5]

- 5/50 • 具有避免重覆使用、或用以指示有缺陷、被使用過、被損壞或未消毒的裝置 [5]
- 5/52 • 靠手 [5]

9/00 半水棲性灌腸器

噴霧器；霧化器；吹入器

11/00 專用於治療目的之噴霧器或霧化器

- 11/02 • 以施用於被噴或被霧化液體上之空氣壓力操作者
- 11/04 • 以所噴或所霧化液體之蒸氣壓力操作者
- 11/06 • 注射器型者
- 11/08 • • 注射器型之袖珍霧化器

13/00 治療或消毒用之吹入器

吸入器具

15/00 吸入器

- 15/02 • 附活化或離子化氣體者；臭氧吸入器
- 15/06 • 形似雪茄、捲煙或煙斗狀之吸入器
- 15/08 • 插入鼻腔內之吸入器具

16/00 以氣體處理法影響病人呼吸系統之器械，例如口對口呼吸；

氣管用插管（以機械的、氣動的

或電學的方法刺激呼吸運動，附氣體呼吸裝置之鐵肺見

A61H31/00；） [4]

- 16/01 • 專用於麻醉者 [4]
- 16/04 • 氣管用插管 [4]
- 16/06 • 呼吸或麻醉面具 [4]
- 16/08 • 風箱；連接管 [4]
- 16/10 • 呼吸氣體或蒸氣之製備 [4]
- 16/12 • • 以不同氣體混合者 [4]
- 16/14 • • 以不同流體混合，其中之一為液相者 [4]
- 16/16 • • • 濕潤呼吸用空氣之裝置 [4]

- 16/18 . . . 麻醉劑之氣化裝置 [4]
- 16/20 . 醫用呼吸裝置中專用的閥門 [4]
- 16/22 . 二氧化碳吸收裝置 [4]

引起睡眠或昏迷之其他裝置；結束睡眠或昏迷之裝置 [4]

19/00 局部麻醉之器具；低溫麻醉之器具（5/42 優先） [2]

21/00 引起知覺狀態改變之其他裝置或方法；用機械、光學或聲學方法產生或終止睡眠之方法，例如用於催眠者（催眠床見 A61G7/043）

- 21/02 . 導致睡眠或放鬆者，如直接神經刺激、催眠、痛覺喪失（用按摩者見 A61H；電療見 A61N，例如用交變電或間歇電流產生麻醉者見 A61N1/34） [5]

23/00（轉見 A61B 17/00，A61M 25/09，29/00）

25/00 導管；空心探針（用於測量或檢測者見 A61B）

- 25/01 . 引入、導向、推進、定位或支持導管（25/10 優先） [5]
- 25/02 . . 支持裝置，例如放於身體上者 [5]
- 25/04 . . . 於體內，例如可擴張者 [5]
- 25/06 . . 穿刺身體之導引針頭或類似器械（25/088 優先） [5,6]
- 25/08 . . 推進裝置，例如自動推進者 [5]
- 25/082 . . . 自行推進之裝置（25/085 優先） [6]
- 25/085 . . . 流體推進 [6]
- 25/088 . . 使用額外的導管，例如到達較難接近的部位 [6]
- 25/09 . . 導引線 [6]
- 25/092 . . 末端定位的搖控 [6]
- 25/095 . . 能夠檢測導管在體內的位置的裝置，例如放射線照相 [6]

- 25/098 . . . 利用不透放射線的標識器 [6]

25/10 . 汽球形導管(放置支架或支架移植物的充氣氣球見 A61F 2/958) [5,2013.01]

- 25/12 . . 用於當導管定位時剝離汽球的裝置 [6]

25/14 . 流體流動通道之設置或形狀，例如多個流體通道（25/10 優先） [6]

25/16 . 其他類不包括之製作或組裝 [6]

25/18 . . 導管或探針與針座的聯接 [6]

27/00 創口引流器或類似物（保持創口張開用之器械見 A61B17/02）

29/00 具或不具引入介質，如藥物裝置的擴張器（支架見 A61F2/82） [2]

- 29/02 . 可膨脹的擴張器閥與可膨脹的彈性體之連接見 B60C29/00）由可膨脹材料製成之擴張器 [3]

29/04 . . 用可膨脹材料製作的擴張器 [5]

31/00 體腔中引入或保留介質，例如藥物之器械（25/00 優先） [2,5]

35/00 於人體上施加介質，例如塗敷藥物等介質之器械（涉及化妝品或梳妝品的用具見 A45D；吸收墊，如藥籤見 A61F13/15） [2]

36/00 將放射性材料運用於人體者 [5]

- 36/02 . 與其他輻射或波能源組合者，例如電磁波、熱、微波 [5]
- 36/04 . 特別用於將放射性材料放入之設備，例如吸入或注射入體內 [5]
- 36/06 . . 借助一個穿刺身體之導管注入含放射劑或增強劑之液體 [5]
- 36/08 . . . 液體儲存護罩，如注射器護罩 [5]
- 36/10 . . 用於子宮－陰道或骨盆者 [5]
- 36/12 . . 用於接種或植入之注射器、支持器，例如膠囊 [5]

36/14 • 放射性敷料 [5]

37/00 介質引入體內之其他器械（用於再生或增殖者見 A61B17/425；電子離子透入療法或陽離子電泳之裝置見 A61N1/30）；**經皮即通過皮膚滲透將藥物引入體內**（鹽浴見 A61H33/04） [5]

39/00 專門適用於醫用之導管、管接管、耦合管、閥、分流接管或類似物（用於呼吸裝置者，例如氣管用插管見 16/00；人工心臟瓣膜見 A61F2/24） [5]

39/02 • 分流接管者 [5]

39/04 • • 具有可穿透之自動密封膜的自動密封者 [5]

39/06 • • 止血閥，即圍繞針頭、導管或類似物密封的墊圈，取下時封閉 [6]

39/08 • 導管；專門適用於導管的存儲元件 [6]

39/10 • 聯接管或耦合管 [6]

39/12 • • 用於聯接柔性管與剛性附屬裝置者 [6]

39/14 • • 用於連接具有密封端的導管者 [6]

39/16 • • 提供消毒或滅菌 [6]

39/18 • • • 在無菌條件下進行聯接，即無菌對接的方法或裝置 [6]

39/20 • 用於聯接器導管的敞開端的密封蓋或塞 [6]

39/22 • 閥或閥之裝置 [6]

39/24 • • 校驗閥或止回閥 [6]

39/26 • • 當導管斷開時自動封閉，而當導管重新連接時打開的閥 [6]

39/28 • • 用於擠壓柔性導管的夾持元件，例如滾動夾 [6]

99/00 本次類其他目中不包含的技術主題 [2012.01]

A61N 電療；磁療；放射療；超音波療（生物電流之測定見 A61B；將非機械能轉入或轉出人體的外科器械、裝置或方法見 A61B18/00；一般麻醉用器械見 A61M；白熾燈見 H01K；紅外加熱輻照器見 H05B） [6]

附註

本次類中，下列術語具有特定含義：

— 「治療」意味著消滅有病或不正常細胞，該處理是在健康細胞的生命限度內所執行，並且不希望對健康細胞產生損害；與此相反所用之器械、裝置或方法則列入 A61B18/00 主目。 [5,7]

次類索引

電療 1/00

磁療 2/00

放射療 5/00

超音波療 7/00

1/00 電療法；其所用的線路（A61N 2/00 優先；用於治療或體內測試的

導電製劑見 A61K 50/00） [5,8]
1/02 • 元件

- | | | | |
|-------|---|-------------|---|
| 1/04 | • • 電極 | 1/38 | • • • • • 用於產生休克效應者 |
| 1/05 | • • • 植入或插入軀體內用者，例如心臟電極（1/06 優先）[4] | 1/39 | • • • • • 心臟除纖顫器 [4] |
| 1/06 | • • • 用於高頻療法者 | 1/40 | • 電感耦合或電容耦合電場之應用 |
| 1/08 | • • 監測、保護、控制或指示用之設備或線路（用於單一專用設備者見 1/10 至 1/44）[4] | 1/44 | • 電離流體之應用 |
| 1/10 | • 應用靜電者（應用離子化氣體或蒸氣者見 1/44） | 2/00 | 磁療法 [5] |
| 1/14 | • 電荷之導離，如用接地法 | 2/02 | • 由線圈產生磁場，包括單匝線圈或電磁體（2/12 優先）[5] |
| 1/16 | • 大氣或地球輻射或場之不良影響的屏蔽或中和 | 2/04 | • • 用可變磁場，例如低頻或脈動磁場 [5] |
| 1/18 | • 利用接觸電極施加電流 | 2/06 | • 用永久磁鐵產生磁場（2/12 優先）[5] |
| 1/20 | • • 連續的直流電 | 2/08 | • • 應用於外部 [5] |
| 1/22 | • • • 電療帶 | 2/10 | • • 於體內使用，例如具有注入或植入元件者 [5] |
| 1/24 | • • • • 帶附裝電源者 | 2/12 | • 利用由機械運動產生的可變磁場者 [5] |
| 1/26 | • • • 電療刷；電療按摩器 | 5/00 | 放射療法（治療及診斷兩用之器械或設備見 A61B6/00；把放射性材料運用到體內者見 A61M36/00）[5,6] |
| 1/28 | • • • 應用溫差電流之裝置 | 5/01 | • 治療時放射源運動之器械 |
| 1/30 | • • • 離子透入或陽離子電泳用之器械 | 5/02 | • 微波裝置（5/01 優先） |
| 1/32 | • • 交變或間歇電流 | 5/04 | • • 近場處置用的輻射器 |
| 1/34 | • • • 誘導麻醉用 | 5/06 | • 利用光（5/01 優先） |
| 1/36 | • • • 刺激用，例如心臟起搏器 | 5/067 | • • 利用雷射 [7] |
| 1/362 | • • • • 心臟刺激器（1/372 優先；心臟除纖顫器見 1/39）[4] | 5/073 | • • 利用偏振光（5/067 優先）[7] |
| 1/365 | • • • • • 由生理參數，例如心電位控制者 [4] | 5/08 | • • 紅外線與紫外線組合之裝置 |
| 1/368 | • • • • • 包括一個以上與不同心臟部位協同作用之電極 [4] | 5/10 | • X 射線治療法；r 射線治療法；粒子照射治療法（5/01 優先） |
| 1/37 | • • • • • 監測；保護 [4] | 7/00 | 超音波療法（碎石術見 A61B17/22，17/225；使用超音波頻振動之按摩者見 A61H23/00）[6] |
| 1/372 | • • • • 與植入刺激器有關的裝置 [4] | 7/02 | • 局部超音波發熱 [6] |
| 1/375 | • • • • • 結構上之安置，例如裝外殼 [4] | | |
| 1/378 | • • • • • 電源 [4] | | |

A61P 化學藥品或醫藥製劑之特定療效

附註

- (1) 該次類包括已分入次類 A61K 或 C12，或者在主類 C01，C07 或 C08 中的化合物或藥物配製品之治療活性 [7]
- (2) 在該次類中，術語「藥物」包括具有治療活性之化合物或組合物 [7]
- (3) 在該次類中，把治療活性分入所有適當之位置 [7]
- (4) 注意有關化學化合物之特殊治療活性、或其醫藥製備之發明技術，及此等發明技術之化學結構、化合物、混合物或組成為已知者。這些技術可同時分入次類 A61K 及次類 A61P 作為發明資訊。此外，如化學結構、化合物、混合物或組成、或混合物或組成中之任一單獨成份被認為可代表檢索所需資訊，亦可分入作為附加資訊。 [2012.01]
- (5) 對專利文件進行分類時，不將該次類之分類號作為主分類 [7]

1/00	治療消化道或消化系統疾病之藥物 [7]		尿病藥 [7]
1/02	• 口腔用製劑，例如治療齦齒、口瘡或牙周炎之藥物 [7]	3/12	• 用於體內電解質平衡者 [7]
1/04	• 治療潰瘍、胃炎或回流性食管炎之藥物，例如抗酸藥、酸分泌抑制劑、黏膜保護劑 [7]	3/14	• 用於體內鈣平衡者（維生素 D 見 3/02；副甲狀腺見 5/18；降鈣素見 5/22；用於骨質疏鬆症者見 19/10；用於骨質轉移者見 35/04） [7]
1/06	• 抗痙攣藥，例如治療結腸、食道痙攣運動障礙之藥物 [7]	5/00	治療內分泌系統之藥物 [7]
1/08	• 治療噁心、暈動或暈眩之藥物；止吐藥 [7]	5/02	• 下視丘激素的，例如 TRH、GnRH、CRH、GRH、生長激素釋放抑制因子 [7]
1/10	• 輕瀉藥 [7]	5/04	• • 用於降低、阻斷或拮抗下視丘激素活性者 [7]
1/12	• 止瀉藥 [7]	5/06	• 腦垂體前葉激素的，例如 TSH、ACTH、FSH、LH、PRL、GH [7]
1/14	• 助消化藥，例如酸類、酵素類、食慾刺激劑、抗消化不良藥、滋補藥、抗腸胃氣脹藥 [7]	5/08	• • 用於降低、阻斷或拮抗腦垂體前葉激素活性者 [7]
1/16	• 治療肝臟或膽囊疾病之藥物，例如保肝藥、利膽藥、溶石藥 [7]	5/10	• 腦垂體後葉激素的，例如催產素，ADH [7]
1/18	• 治療胰臟疾病之藥物，例如胰臟酵素 [7]	5/12	• • 用於降低、阻斷或拮抗腦垂體後葉激素活性者 [7]
3/00	治療代謝疾病之藥物（血液或細胞外液者見 7/00） [7]	5/14	• 甲狀腺激素的，如 T3，T4 [7]
3/02	• 營養素，例如維生素、礦物質 [7]	5/16	• • 用於降低、阻斷或拮抗甲狀腺激素活性者 [7]
3/04	• 食慾減低劑；抗肥胖劑 [7]	5/18	• 副甲狀腺激素的 [7]
3/06	• 抗高血脂藥 [7]	5/20	• • 用於降低、阻斷或拮抗副甲狀腺激素活性者 [7]
3/08	• 用於體內葡萄糖平衡之藥物（胰臟激素類見 5/48） [7]	5/22	• • 用於降低、阻斷或拮抗降鈣素
3/10	• 治療高血糖症之藥物，例如抗糖		

- 活性者 [7]
- 5/24 • 性激素的 [7]
- 5/26 • • 雄激素 [7]
- 5/28 • • 抗雄激素 [7]
- 5/30 • • 雌激素 [7]
- 5/32 • • 抗雌激素 [7]
- 5/34 • • 促孕激素 [7]
- 5/36 • • 抗促孕激素 [7]
- 5/38 • 腎上腺激素的 [7]
- 5/40 • • 鹽腎上腺皮質類固醇皮質類固醇，例如醛固酮；增強或保護鹽腎上腺皮質類固醇活性之藥物 [7]
- 5/42 • • 用於降低、阻斷或拮抗鹽腎上腺皮質類固醇活性者 [7]
- 5/44 • • 糖腎上腺皮質類固醇；增強或保護糖腎上腺皮質類固醇活性之藥物 [7]
- 5/46 • • 用於降低、阻斷或拮抗糖腎上腺皮質類固醇活性者 [7]
- 5/48 • 胰臟激素的 [7]
- 5/50 • • 用於增強或保護胰島素活性者 [7]
- 7/00 治療血液或細胞外液疾病之藥物 [7]**
- 7/02 • 抗血拴形成劑；抗凝血藥；血小板凝集抑制劑 [7]
- 7/04 • 抗出血藥；促凝血劑；止血藥劑；抗纖維蛋白溶解劑 [7]
- 7/06 • 抗貧血藥 [7]
- 7/08 • 血漿替代品；灌注液；透析劑或血透析劑；治療電解質或酸鹼疾病之藥物，例如低血容量休克藥（人工淚液見 27/04） [7]
- 7/10 • 抗水腫劑、利尿劑 [7]
- 7/12 • 制尿劑，例如治療尿崩症之藥物（ADH 見 5/10） [7]
- 9/00 治療心血管系統疾病之藥物 [7]**
- 9/02 • 非特異性心血管刺激劑，例如治療暈厥之藥物、抗低血壓藥 [7]
- 9/04 • 影響肌肉收縮之藥劑，即刺激心臟收縮；治療心臟衰竭之藥物 [7]
- 9/06 • 抗心律失常之藥物 [7]
- 9/08 • 針對多種症狀之血管舒張藥 [7]
- 9/10 • 治療局部缺血或動脈粥狀硬化疾病者，例如抗心絞痛藥、冠狀血管舒張藥、治療心肌梗死、視網膜病、腦血管功能不全、腎動脈硬化疾病之藥物 [7]
- 9/12 • 抗高血壓藥物 [7]
- 9/14 • 血管保護藥；治療痔瘡藥；治療靜脈曲張之藥物；毛細血管穩定劑 [7]
- 11/00 治療呼吸系統疾病之藥物 [7]**
- 11/02 • 鼻用劑，例如減充血劑 [7]
- 11/04 • 用於咽喉疾病者 [7]
- 11/06 • 止喘藥 [7]
- 11/08 • 支氣管擴張藥 [7]
- 11/10 • 祛痰藥 [7]
- 11/12 • 黏液溶解藥 [7]
- 11/14 • 鎮咳藥 [7]
- 11/16 • 中樞呼吸興奮劑 [7]
- 13/00 治療泌尿系統疾病之藥物（利尿藥見 7/10） [7]**
- 13/02 • 用於尿道或泌尿道者，例如尿的酸化劑 [7]
- 13/04 • 用於尿石病 [7]
- 13/06 • 抗痙攣藥 [7]
- 13/08 • 用於前列腺的 [7]
- 13/10 • 用於膀胱的 [7]
- 13/12 • 用於腎臟的 [7]
- 15/00 治療生殖或性疾病之藥物（治療性激素疾病之藥物見 5/24）；避孕藥 [7]**
- 15/02 • 用於陰道疾病者 [7]
- 15/04 • 用於誘導分娩或流產者；子宮收縮藥 [7]
- 15/06 • 安胎藥；分娩抑制劑 [7]
- 15/08 • 用於性腺疾病或用於促進生育者，例如排卵或精子產生之誘導劑 [7]

15/10 • 用於陽痿的 [7]

15/12 • 用於更年期疾病的 [7]

15/14 • 用於泌乳疾病的 [7]

15/16 • 男性避孕藥 [7]

15/18 • 女性避孕藥 [7]

17/00 治療皮膚疾病之藥物 [7]

17/02 • 治療傷口、潰瘍、燒傷、疤痕、
疙瘩等之藥物 [7]

17/04 • 止癢藥 [7]

17/06 • 治療牛皮癬藥 [7]

17/08 • 抗皮脂溢藥 [7]

17/10 • 抗痤瘡藥 [7]

17/12 • 角質層分離劑，例如疣或抗雞眼
製劑 [7]

17/14 • 用於禿髮或脫髮的 [7]

17/16 • 潤膚劑或防護劑，例如抗輻射者
[7]

17/18 • 抗氧化劑，例如，抗自由基（防
曬製劑見 A61Q17/00） [8]

19/00 治療骨骼疾病之藥物 [7]

19/02 • 用於關節疾病，例如關節炎、關
節病 [7]

19/04 • 用於結締組織非特異性疾病的
[7]

19/06 • 抗痛風劑，例如高尿酸血症或促
尿酸尿藥 [7]

19/08 • 用於骨疾病的，例如佝僂病體質
的、佩吉特氏症 [7]

19/10 • 用於骨質疏鬆症 [7]

21/00 治療肌肉或神經肌肉系統疾病 之藥物 [7]

21/02 • 肌肉鬆弛劑，例如用於破傷風或
痛性痙攣 [7]

21/04 • 用於重症肌無力者 [7]

21/06 • 合成代謝劑（雄激素見 5/26） [7]

23/00 麻醉劑 [7]

23/02 • 局部麻醉劑 [7]

25/00 治療神經系統疾病之藥物 [7]

25/02 • 用於周圍神經疾病者 [7]

25/04 • 中樞作用之止痛藥，例如鴉片

[7]

25/06 • 抗偏頭痛藥 [7]

25/08 • 抗癲癇藥；抗抽搐藥 [7]

25/10 • • 用於癲癇小發作 [7]

25/12 • • 用於癲癇大發作 [7]

25/14 • 用於治療異常運動者，例如舞蹈
症、運動障礙 [7]

25/16 • • 抗帕金森病之藥物 [7]

25/18 • 精神抑制藥；用於治療躁狂或思
覺失調症之藥物 [7]

25/20 • 安眠藥；鎮靜藥 [7]

25/22 • 抗焦慮藥 [7]

25/24 • 抗憂鬱藥 [7]

25/26 • 精神刺激劑、例如煙鹼、古柯鹼
[7]

25/28 • 用於治療中樞神經系統神經變性
疾病的，例如精神藥劑、識別增
強劑、用於治療阿茲罕莫症或其
他類型癡呆之藥物 [7]

25/30 • 用於治療濫用或依賴者 [7]

25/32 • • 濫用酒精 [7]

25/34 • • 濫用煙草 [7]

25/36 • • 濫用鴉片 [7]

27/00 治療感官疾病之藥物 [7]

27/02 • 眼用藥劑 [7]

27/04 • • 人工淚液；沖洗液 [7]

27/06 • • 抗青光眼劑或縮瞳藥 [7]

27/08 • • 散瞳藥或睫狀肌麻痺藥 [7]

27/10 • • 用於調節性疾病的，例如近視
[7]

27/12 • • 用於白內障 [7]

27/14 • • 減充血劑或抗過敏劑 [7]

27/16 • 耳用藥 [7]

29/00 非中樞性止痛劑、退熱藥或抗 炎劑，例如抗風濕藥；非類固 醇抗炎藥（SAIDs） [7]

29/02 • 沒有抗炎作用的 [7]

31/00 抗感染藥，即抗生素、抗菌 劑、化療劑 [7]

31/02 • 局部抗菌劑 [7]

31/04 • 抗細菌藥 [7]

- 31/06 • • 用於結核病的 [7]
- 31/08 • • 用於癲瘋病的 [7]
- 31/10 • 抗真菌劑 [7]
- 31/12 • 抗病毒劑 [7]
- 31/14 • • 用於 RNA 病毒的 [7]
- 31/16 • • • 用於流行性感冒或鼻病毒的 [7]
- 31/18 • • • 用於 HIV [7]
- 31/20 • • 用於 DNA 病毒的 [7]
- 31/22 • • • 用於疱疹病毒的 [7]
- 33/00 抗寄生蟲藥 [7]**
- 33/02 • 抗原生動物藥，例如用於治療利什曼病、滴蟲病、弓形體病者 [7]
- 33/04 • • 殺變形蟲藥 [7]
- 33/06 • • 抗瘧疾藥 [7]
- 33/08 • • 用於治療卡氏肺囊蟲的 [7]
- 33/10 • 抗蠕蟲藥 [7]
- 33/12 • • 殺血吸蟲藥 [7]
- 33/14 • 殺寄生蟲藥，例如殺疥蟎藥 [7]
- 35/00 抗腫瘤藥 [7]**
- 35/02 • 對白血病有特異性者 [7]
- 35/04 • 對轉移瘤有特異性者 [7]
- 37/00 治療免疫或過敏性疾病之藥物 [7]**
- 37/02 • 免疫調節劑 [7]
- 37/04 • • 免疫刺激劑 [7]
- 37/06 • • 免疫抑制劑，例如用於移植排斥之藥物 [7]
- 37/08 • 抗過敏劑（止喘藥見 11/06；抗眼過敏劑見 27/14） [7]
- 39/00 全身保護或抗毒劑 [7]**
- 39/02 • 解毒藥 [7]
- 39/04 • 螯合劑 [7]
- 39/06 • 自由基清除劑或抗氧化劑 [7]
- 41/00 用於手術方法中之藥物，例如用於預防粘連或用於玻璃體替代物之手術輔藥 [7]**
- 43/00 未包括在 1/00 至 41/00 主目中的，用於特殊目的之藥物 [7]**

附註

當化學藥品或醫藥製劑之特定療效明確的被揭露時，分類唯一被使用在這些主目中，而特定療效不適合任何 A61P 1/00-A61P 41/00 的類別 [2010.01]

A61Q 化妝品或類似梳妝用配製品的特定使用 [8]

附註

- (1) 本次類同樣包含已分入主目 A61K8/00、次類 C11D 或 C12N 或主類 C01、C07 或 C08 中的化妝品或類似梳妝用配製品的使用。 [8]
- (2) 當分入本次類時，如果該配製品已指明有治療活性的，也應分入次類 A61P 中。 [8]
- (3) 在本次類中，化妝品或類似梳妝用配製品的使用分入所有的適當位置上 [8]
- (4) 注意有關化妝品特殊用途或、或衛生用品製備之發明技術，及此等發明技術之化學結構、化合物、混合物或組成為已知者。這些技術可同時分入主類 A61K 8/00、或次類 C11D、及亦可分入次類 A61Q 作為發明資訊。此外，如化學結構、化合物、混合物或組成、或混合物或組成中之

任一單獨成份被認為可代表檢索所需資訊，亦可分入作為附加資訊。 [2012.01]

(5) 對專利文件進行分類時，不將本次類的各分類號作為主分類 [8]

-
- | | |
|---|--|
| <p>1/00 化妝品；人體用粉；去除化妝品用的配製品 [8]</p> <p>1/02 • 含皮膚色料（例如顏料）的配製品（呈粉狀的見 1/12） [8]</p> <p>1/04 • • 用於嘴唇的 [8]</p> <p>1/06 • • • 口紅 [8]</p> <p>1/08 • • 用於面頰，例如胭脂 [8]</p> <p>1/10 • • 用於眼睛的，例如，眼線、睫毛膏 [8]</p> <p>1/12 • 臉或身體用粉，例如用於打扮、修飾或引人注意的 [8]</p> <p>1/14 • 去除化妝的配製品 [8]</p> <p>3/00 修指甲或修腳製劑 [8]</p> <p>3/02 • 指甲塗料 [8]</p> <p>3/04 • 指甲塗料去除劑 [8]</p> <p>5/00 關於毛髮處理的製劑 [8]</p> <p>5/02 • 清洗毛髮的製劑 [8]</p> <p>5/04 • 用於使波浪髮式或直髮持久的製劑 [8]</p> <p>5/06 • 用於毛髮造型的製劑，例如，藉由暫時造型或著色 [8]</p> <p>5/08 • 漂白毛髮的製劑 [8]</p> <p>5/10 • 持久染色毛髮的製劑 [8]</p> <p>5/12 • 含護髮劑的製劑 [8]</p> <p>7/00 影響毛髮生長的製劑 [8]</p> <p>7/02 • 用於抑制或減緩毛髮生長的製劑 [8]</p> <p>9/00 用於去除髮或幫助去毛髮的製劑 [8]</p> <p>9/02 • 修鬚鬚製劑 [8]</p> <p>9/04 • 脫毛劑 [8]</p> <p>11/00 用於處理口腔中牙齒或假牙的製劑，例如，牙粉或牙膏；漱口劑 [8]</p> | <p>11/02 • 用於假牙除臭、脫色或消毒的製劑 [8]</p> <p>13/00 香水製劑的配方或添加劑（精油或香水本身見 C11B9/00） [8]</p> <p>15/00 抗汗或身體除臭（空氣除臭見 A61L9/00） [8]</p> <p>17/00 阻隔性製劑；製劑直接與皮膚接觸，用以防護外部影響，如陽光、X 射線或其他有害射線、腐蝕性材料、細菌或昆蟲螫咬 [8]</p> <p>17/02 • 含驅蟲劑者 [8]</p> <p>17/04 • 防護日光或其他輻射的局部製劑；局部用日光晒黑製劑 [8]</p> <p>19/00 處理皮膚的製劑 [8]</p> <p>19/02 • 用化學方法漂白或變白皮膚者 [8]</p> <p>19/04 • 用化學方法變黑皮膚者（局部用日光曬黑製劑見 A61Q17/04） [8]</p> <p>19/06 • 用於抗蜂窩組織炎者 [8]</p> <p>19/08 • 抗衰老製劑 [8]</p> <p>19/10 • 洗滌或沐浴製劑 [8]</p> <p>90/00 本次類各目中不包含的有特別用途的化妝品或類似梳妝配製品 [2009.01]</p> <p>附註</p> <p>當化妝品或類似梳妝用配製品的特定使用明確的被揭露時，分類唯一被使用在這些次目中，而特定使用不適合任何在先前的子次類中 [2010.01]</p> <p>99/00 （轉見 A61Q 90/00）</p> |
|---|--|

A62 救生；消防

A62B 救生設備；救生裝置或救生方法（專門用於醫療工作之閥門見 A61M 39/00；用於呼吸保護器，防毒面具，呼吸裝置或類似物之化學物質組合物見 A62D；山上或樹林中之營救見 A63B27/00，29/00；專用於水中之救生設備、裝置或救生方法見 B63C9/00；潛水裝備見 B63C11/00；飛機上專用者，如降落傘、彈射椅見 B64D；採礦業專用營救設備見 E21F11/00）

次類索引

營救，例如火災時	過濾器..... 19/00，21/00，23/00
逃生或防護裝置..... 1/00，3/00，5/00	貯存，檢驗..... 25/00，27/00
呼吸容器..... 31/00	防護衣，安全帶..... 17/00，35/00
假死者之安全裝置..... 33/00	保護呼吸或防化學藥劑之集體用裝置
單人呼吸面具或裝置	密封室之空調或通風..... 11/00，13/00
類型..... 7/00，18/00	其他防護..... 15/00，29/00
零件..... 9/00，18/08	其他救生..... 99/00
濾筒，氧氣發生器，	

火災營救；建築物或類似物中之營救

- 1/00 由建築物或類似物上降人用之裝置**
- 1/02 • 使用營救籠、袋或類似物者（升降機、升降梯或活動通道見 B66B）
- 1/04 • • 單個部件，例如緊固裝置
- 1/06 • 使用繩降裝置者（絞盤、絞車見 B66D）
- 1/08 • • 具有絞車或滑輪之制動機構
- 1/10 • • • 機械操作者
- 1/12 • • • 液壓操作者
- 1/14 • • 用於繩上滑動之制動器者
- 1/16 • • 救生繩或救生帶（安全帶見 35/00；山用牽引索見 A63B 29/02；海上救生帶見 B63C）
- 1/18 • • 繩降裝置之其他單個部件，如捲繩機、拋繩裝置
- 1/20 • 用滑繩、滑桿或滑槽、如軟管、

- 管子、滑槽、滑板
- 1/22 • 用接跳裝置，如接跳布、接跳墊
- 3/00 便於從建築物或類似物逃生之裝置或單個部件，如保護擋板、保護網；防煙擴散至建築物清淨部分之輕便裝置（1/00 優先）**
- 5/00 火災營救用之其他裝置（梯子見 E06C）**

呼吸保護器；防毒面具，包括如高空用之呼吸裝置，或其所用之面具；防有害化學藥劑之裝置

- 7/00 呼吸保護裝置（醫用者見 A61M 16/00）**
- 7/02 • 用壓縮氧氣或空氣者
- 7/04 • • 兼用肺控氧氣閥或空氣閥
- 7/06 • 用液氧者
- 7/08 • 含有產生氧之化學品者
- 7/10 • 用過濾元件者

- 7/12 • 用新鮮空氣軟管者
 - 7/14 • 高空飛機用者
 - 9/00 呼吸保護裝置或呼吸裝置之構件** (19/00, 21/00, 23/00 優先) [4]
 - 9/02 • 閥
 - 9/04 • 聯接器；支架
 - 9/06 • 口罩；鼻夾（醫用者見 A61M 15/00）
 - 11/00 密閉室中更新呼吸空氣之裝置**（空氣之化學淨化、消毒或滅菌見 A61L；於航空器或潛艇中，當其影響運載工具之結構或其受結構影響者分別見 B63B, B64D；一般空調見 F24 F）
 - 13/00 防毒氣掩蔽部通風之特殊裝置**（通風一般見 F24F）
 - 15/00 防毒或防有害物之保護裝置，例如具有單獨的呼吸裝置者**（建築物方面見 E04H9/00）
 - 17/00 隔熱或防有害化學藥劑或高空使用之保護衣**（工作或運動保護衣見 A41D13/00；眼或耳之保護見 A61F9/00；防護衣材料之組合物見 A62D5/00；海上救生服見 B63C；潛水服見 B63C11/02；飛行服見 B64D10/00；太空衣見 B64G6/00；防彈衣見 F41H1/02）[2]
 - 17/04 • 防護罩
 - 17/08 • 動物之保護罩
 - 18/00 呼吸面具或防護帽，如防化學藥劑或高空使用者**（17/00 優先；麻醉面具見 A61M16/06）
 - 18/02 • 面具（動物用防毒面具見 18/06；焊工用面罩見 A61F9/06）
 - 18/04 • 防毒帽
 - 18/06 • 動物用防毒面具
 - 18/08 • 防毒面具或防毒帽之部件，如視孔、帶子、傳話器、信號裝置（護目鏡見 A61F9/02；視孔或其他透明部件之材料組合物見 A62D 7/00）
 - 18/10 • • 閥
 - 19/00 呼吸裝置中附吸附物質之濾筒**
 - 19/02 • 附氧化劑者
 - 21/00 呼吸保護裝置中用化學物質產生氧之裝置**
 - 23/00 保護呼吸用之過濾器**（一般濾氣器見 B01D）
 - 23/02 • 呼吸器用
 - 23/04 • 防毒氣掩蔽部用
 - 23/06 • 鼻過濾器
 - 25/00 貯藏呼吸保護裝置或呼吸裝置之設備** [4]
 - 27/00 試驗呼吸保護裝置或呼吸裝置之方法或設備**（一般氣密性試驗裝置見 G01M）[4]
 - 29/00 提供無害者或阻隔有害化學藥劑之裝置，如設備**（呼吸保護裝置見 7/00；防毒氣之門、窗、百葉窗見 E06B）
 - 31/00 附有呼吸用空氣更新裝置或通風裝置之呼吸保護容器或活動艙**（防毒氣掩蔽部之通風見 13/00；防護衣或防護罩見 17/00；醫用治療室見 A61G10/00）[4]
 - 33/00 使假死者獲救或引人注意之裝置；意外事故中被掩埋者之呼吸裝置**
-
- 35/00 安全帶或軀體背帶；特別係於突然改變動作之情況下，限制軀體位移之類似裝備**（帶扣見 A44B11/00；兒童傢俱之附件見 A47D15/00；兒童座椅見 B60N 2/24；陸上車輛之安全帶或軀體背

帶見 B60R22/00；降落傘背帶見
B64D17/30；飛行器上用之背帶見
B64D25/06；可釋放的固繫件見
F16B）[4]

35/04・裝有能量吸收裝置者 [4]
37/00 （轉見 A62B 99/00）
99/00 本次類各目中不包括的技術主
題 [2009.01]

A62C 消防（滅火組合物，滅火化學物質之使用見 A62D1/00；一般向表面噴射、施用液體或其他流體物質見 B05；滅火飛機見 B64D1/16；報警裝置見 G08B，例如以煙或氣驅使的火災信號報警見 G08B17/10）

次類索引

火災預防或抑制；對特殊物體或空間滅火	手槍或步槍型..... 17/00
預防或抑制..... 2/00	救火車輻
消焰器..... 4/00	陸地車輛..... 27/00
對特殊物體或空間..... 3/00	船艇..... 29/00
製造使用前之滅火材料..... 5/00	滅火物資之輸送..... 31/00
手動工具或附件..... 8/00	水管附件..... 33/00
便攜式滅火器	固定安裝設備..... 35/00
按操作原理..... 11/00，13/00 19/00，25/00	滅火設備之控制..... 37/00
背包型..... 15/00	其他方法，設備或附件..... 99/00

2/00 火災之預防或抑制（3/00 優先，
消焰器見 4/00）[5]
2/04 ・ 易燃物質源之排除或截斷 [5]
2/06 ・ 物理滅火屏障 [5]
2/08 ・ 水幕（噴嘴本身見 31/02）[5]
2/10 ・ 耐火幕 [5]
2/12 ・ 鉸鏈式阻擋板 [5]
2/14 ・ 具有兩個或多個葉片者 [5]
2/16 ・ 多葉片滾動型或倒閉型[5]
2/18 ・ 滑動式阻擋板 [5]
2/20 ・ 下敞口面成 90°者 [5]
2/22 ・ 具有於關閉敞口之前去除障礙
 物，如軌道或傳輸裝置之預
 防措施的滅火器 [5]
2/24 ・ 操縱機構或控制機構 [5]
**3/00 適用於特殊物體或空間之火災
預防、抑制或撲滅**（核反應爐者
見 G21C9/04）[5]

3/02 ・ 大面積火災，如森林火災、地下
 火災 [5]
3/04 ・ 粉塵或鬆散包裝或鬆散堆放之物
 料，例如地下倉庫、煙囪（火焰
 阻斷器見 4/00）[5]
3/06 ・ 極易燃物料，例如輕金屬、石油
 產品 [5]
3/07 ・ 於運載設備中，例如公路車輛
 [5]
3/08 ・ 於飛機內 [5]
3/10 ・ 於船舶上 [5]
3/16 ・ 於電設備中，例如索道 [5]
**4/00 允許氣體通過惟不允許火焰或
爆炸波通過之火焰阻斷器** [2]
4/02 ・ 氣體管道中者（安全閥見 F16K
 17/00）[2]
4/04 ・ 煙道或煙囪中者 [2]
5/00 使用前直接製造滅火材料（噴嘴
見 31/02）[5]

5/02 • 泡沫 [5]

5/027 • • 重泡沫 [5]

5/033 • 凝膠 [5]

手動滅火器 [5]

8/00 專門適用於救火之手動工具或附件，例如工具匣子 [5]

8/02 • 吊桶或桶 [5]

8/04 • 耙或拍打器 [5]

8/06 • 滅火毛毯 [5]

8/08 • 擋板 [5]

11/00 附有手操縱泵之便攜式滅火器 [5]

13/00 於使用前永久加壓或立即加壓之便攜式滅火器（11/00 優先） [5]

13/02 • 以由化學品產生之壓縮氣體者

13/04 • • 附單獨酸容器者

13/06 • • • 不附閉合裝置之酸容器者

13/08 • • • 附有閉合裝置之酸容器者

13/10 • • • • 具非密封蓋閉合裝置者
（一般不具密封容器裝置的液體容器的非密封蓋或覆蓋物見 B65D51/02）

13/12 • • • • 有閥閉合裝置者

13/14 • • • 附由釘、螺釘或相似物擊破其外殼之酸容器者

13/16 • • • 附有操作時可由跌破的活動酸容器者

13/18 • • • 帶由沖擊重量，如落降重量而破碎的酸容器者

13/20 • • 附用單獨外殼，如用筒裝之化學品者

13/22 • • 附產生壓縮氣體之燃燒物質者

13/62 • 具有單個永久加壓容器 [5]

13/64 • • 靠閥釋放滅火物質者 [5]

13/66 • 具有滅火物質及貯存於單獨容器內壓縮氣體者 [5]

13/68 • • 以釋放滅火物質為特徵者 [5]

13/70 • • 以釋放壓縮氣體為特徵者 [5]

13/72 • • 以兩個容器上之釋放裝置同時運行為特徵者 [5]

13/74 • • • 可刺破或打破壓縮氣體容器 [5]

13/76 • 零件或附件 [5]

13/78 • 懸掛裝置或支撐裝置 [5]

15/00 背包型滅火器（人體攜帶之背包、載架、包架本身見 A45F3/00）

17/00 手槍式或步槍式手持滅火器

19/00 由爆炸排出滅火物質之手持滅火器；或拋入火中之爆炸容器

25/00 具有電動泵之便攜式滅火器 [5]

27/00 陸地滅火車輛（車輛方面，見 B60 至 B62 適當次類）

29/00 滅火船或如浮筒類之結構者（造船或航海方面，見 B63 適當次類）

[5]

31/00 滅火物質之輸送（泵見 F04，軟管見 F16L）

31/02 • 適用於滅火之噴嘴 [5]

31/03 • • 可調者，例如由噴撒至噴射或由噴射至噴撒 [5]

31/05 • • 具有兩個或多個出口 [5]

31/07 • • • 對不同之介質 [5]

31/12 • • 輸送泡沫或霧化泡沫

31/22 • • 突破牆壁、堆積物或類似物專用者

31/24 • • 附加至附有或不附有旋轉頭之梯子、桿、塔或其他結構上

31/28 • 輸送裝置之附件，如支架

33/00 軟管附件 [5]

33/02 • 清潔或乾燥軟管用之裝置（乾燥架見 F26B）

33/04 • 滅火軟管之架子或夾緊物

33/06 • 軟管或管橋

35/00 永久性安裝之設備（31/00，

33/00	• 優先；對形成水幕見 2/08)	37/08	• 含敏感器之出口裝置，或其本身為敏感器，即本身附有噴撒器 [5]
35/02	• 具有輸送滅火物質容器者（對形成水幕見 2/08)	37/09	• • 可伸縮者或可調節者 [5]
35/04	• • 可擺動或可傾斜的容器	37/10	• • 釋放裝置，例如電釋放者 [5]
35/06	• • 靠降落打開或破壞容器者 [5]	37/11	• • • 熱敏感者 [5]
35/08	• • 靠爆破料打開或破壞容器者 [5]	37/12	• • • • 有保險片者 [5]
35/10	• • 靠火焰或加熱打開或破壞容器者 [5]	37/14	• • • • 有易碎容器者 [5]
35/11	• • 由來自危險區之信號所控制者 [5]	37/16	• • • • 有熱膨脹片者 [5]
35/13	• • • 具有有限供應滅火材料之系統 [5]	37/20	• • 使用後復原；其工具 [5]
35/15	• • • 具有自動停止供應滅火材料之系統 [5]	37/21	• • • 自動者 [5]
35/20	• 消防栓，例如牆壁軟管、牆壁裝置、插入式櫥櫃（街道中消防栓見 E03B9/02） [5]	37/36	• 由與出口裝置分開之敏感器產生的驅使信號 [5]
35/58	• 管線系統 [5]	37/38	• • 利用敏感器及調節器，例如閥，於危險區者 [5]
35/60	• • 濕的，即不用時仍含有滅火材料者 [5]	37/40	• • • 於敏感器與調節之間具有電連接件 [5]
35/62	• • 乾的，即不用時可排空滅火材料者 [5]	37/42	• • • 於敏感器及調節器之間具有機械連接件，例如連桿、控制桿 [5]
35/64	• • 加壓者 [5]	37/44	• • 僅於危險區使用之敏感器 [5]
35/66	• • • 加速裝置者 [5]	37/46	• • 調節器之結構 [5]
35/68	• • 零件，例如軟管或閥系統者（閥本身見 F16K） [5]	37/48	• • • 熱敏引發器 [5]
37/00	滅火設備之控制（熱敏感裝置見 G01K） [5]	37/50	• 確定設備備用狀態之試驗或指示裝置 [5]
		39/00	（轉見 A62C 99/00）
		99/00	本次類各目中不包括的技術主題 [2010.01]

A62D 滅火用化學裝置；藉由產生化學變化使有害的化學物質無害或減少害處的方法；用於防護有害化學試劑的覆蓋物或衣罩的材料組合物；用於防毒面具、呼吸器、呼吸袋或頭盔的透明部件的材料組合物；用於呼吸裝置中的化學材料組合物 [1,8]

1/00	滅火組合物；化學滅火物質之使用	(1/06, 1/08 優先) [3]
1/02	• 含有或產生氣相者，如泡沫	1/04 • • 以泡沫穩定劑為特徵者 [3]
		1/06 • 含有產生氣體、化學活性之組分

- 者 [3]
- 1/08 • 含有揮發性液體或充氣液體者 [3]
- 3/00 透過在物質中產生化學變化使有害的化學物質無害或降低危害的方法（提供無害者或阻隔有害化學藥劑之裝置見 A62B 29/00；透過燃燒消滅有毒氣體見 F23G7/06） [1,2007.01]

附註

(1) 本主目不包括：

— 將有害化學物質之危害性根除或減低以製造可用產品之化學或物理化學程序，例如：用水泥凝固。前述程序應依附於製造相關特定產品之次類中。然而，若是前述將有害化學物質之危害性去除以製造可用產品之程序所包含的某個次程序具有新穎性及進步性，則此次程序可以歸類於本主目 A62D 3/00。[2007.01]

(2) 在本主目中下列術語之定義為：

— “有害化學物質”係指因危害性太高或毒性太強以致於不能以一般衛生掩埋方式處理之化學廢棄物。[2007.01]

(3) 在本主目中，適用首位規則，即在每個階層中，如無相反指示，應分入最先適當位置。[2007.01]

(4) 在本主目中，最好加入 A62D 101/00 次目之索引

碼以關聯有害化學物質之本質。[2007.01]

- 3/02 • 透過生物學的方法，即：使用酵素或微生物之程序 [2007.01]
- 3/10 • 透過提供電能、波能、粒子輻射或離子化輻射 [2007.01]
- 3/11 • • 電化學程序，例如：電滲析 [2007.01]
- 3/115 • • • 以電解法分解或轉化 [2007.01]
- 3/13 • • 藉由聲波之能量 [2007.01]
- 3/15 • • 藉由粒子輻射，例如：電子束輻射 [2007.01]
- 3/17 • • 藉由電磁波輻射，例如：藉由被雷射照射 [2007.01]
- 3/172 • • • γ 射線，即：波長介於 0.003 到 0.03 奈米間之輻射線 [2007.01]
- 3/174 • • • X 射線，即：波長介於 0.03 到 3 奈米間之輻射線 [2007.01]
- 3/176 • • • 紫外線輻射，即：波長介於 3 到 400 奈米間之輻射線 [2007.01]
- 3/178 • • • 微波輻射，即：波長介於 0.3 到 30 公分間之輻射線 [2007.01]
- 3/19 • • 藉由電漿 [2007.01]
- 3/20 • 藉由加氫高溫分解或破壞性的蒸汽氣化，例如：使用水及熱造成化學變化 [2007.01]
- 3/30 • 藉由與化學藥劑反應 [2007.01]
- 3/32 • • 藉由在融熔之化學試劑中處理，例如：鹽類或金屬 [2007.01]
- 3/33 • • 藉由化學方法將有害物質固定，例如：鉗合或錯合 [2007.01]
- 3/34 • • 使用具反應性且可分解的化學藥劑來去除鹵素 [2007.01]
- 3/35 • • 藉由水解 [2007.01]
- 3/36 • • 使用酸性或鹼性試劑將毒性去除 [2007.01]

3/37 • • 藉由還原反應，例如：氫化反應[2007.01]

3/38 • • 藉由氧化反應，例如：燃燒反應 [2007.01]

3/40 • 藉由加熱產生化學變化，例如：熱裂解 [2007.01]

5/00 防有害化學藥劑覆蓋物或衣罩用材料之組成

7/00 防毒面罩、呼吸器、呼吸袋或防護帽透明部件材料之組成

7/02 • 防止水滴或冰生成之晰視片

9/00 呼吸裝置中所用化學物質組成

用於指示有害化學物質之本質與主目 3/00 聯合使用之索引碼。[2007.01]

101/00 藉由化學變化使有害的化學物質無害或降低危害[2007.01]

附註

當某一化學物質之索引碼介在 101/02 至 101/08 次目中，則此物質之化學結構之索引碼可能會存在 101/20 到 101/40 之一或多個次目中[2007.01]

101/02 • 化學戰爭物質，例如：膽鹼酯抑制劑 [2007.01]

101/04 • 農藥，例如：殺蟲劑、除草劑、殺菌劑或殺線蟲劑 [2007.01]

101/06 • 炸藥、火箭或煙火，例如：火箭燃料或汽油彈 [2007.01]

101/08 • 有毒燃燒灰燼，例如：焚化爐之飛灰中所包含之毒性物質 [2007.01]

101/20 • 有機物 [2007.01]

101/22 • • 含鹵素 [2007.01]

101/24 • • 含重金屬 [2007.01]

101/26 • • 含氮或磷 [2007.01]

101/28 • • 含氧、硫、硒、碲，即：氧族元素 [2007.01]

101/40 • 無機物 [2007.01]

101/41 • • 含無機纖維，例如：石棉 [2007.01]

101/43 • • 含重金屬，鍵結或自由態 [2007.01]

101/45 • • 含氮或磷 [2007.01]

101/47 • • 含氧、硫、硒、碲，即：氧族元素 [2007.01]

101/49 • • 含鹵素 [2007.01]

A63 運動；遊戲；娛樂活動

A63B 體育鍛煉、體操、游泳、爬山或擊劍用之器械；球類；訓練設備（被動的訓練，按摩設備見 A61H）

次類索引

體操器械

槓，平衡桿1/00，3/00，4/00
 跳躍用器械；高蹺.....5/00，6/00；25/00
 自由懸掛之器械；爬竿，
 爬架或爬梯7/00；9/00
 球棒15/00
 其他訓練器械.....17/00 至 23/00，26/00
 操縱裝置24/00

特種運動器械

攀登，登山運動.....27/00，29/00
 游泳31/00 至 35/00

球類37/00 至 47/00
 高爾夫設備.....53/00 至 57/00
 球類比賽用之
 其他設備.....49/00，51/00，59/00，61/00，
 63/00
 投擲器械.....65/00
 訓練設備.....69/00
 其他運動遊戲，
 其他輔助設備.....67/00；71/00

體操器械 [3]

1/00 體操用之單槓

1/04 • 槓之清潔

3/00 雙槓或類似體操器械

4/00 平衡木 [5]

5/00 跳躍用器械（跳躍用之墊子見
 6/00；為賽跑或騎馬運動用者，如
 跨欄，見 A63K）[5]

5/02 • 跳高標桿

5/04 • • 所用之繩索

5/06 • 撐竿跳高用之竿

5/08 • 跳板（蹦床類型見 5/11）[5]

5/10 • • 水上運動用者

5/11 • 蹦床 [5]

5/12 • 加軟墊之跳躍運動器械，如木
 馬、鞍馬、跳桌

5/16 • 跳躍用之訓練裝置；高弧度跳躍
 用之裝置；跳躍輔助設備

5/20 • 跳繩

5/22 • 跳躍運動用的障礙

**6/00 吸收跳躍，體操或類似運動震
 動之墊子或類似物 [5]**

6/02 • 為著陸之用，例如為撐竿之用
 [5]

7/00 自由懸掛之體操器械

7/02 • 吊環，高鞦韆

7/04 • 爬繩

7/06 • 附懸索之旋轉體

7/08 • 走索，踩鋼絲之器械

9/00 爬竿，爬架或爬梯

15/00 體操用之棍棒或類似物

15/02 • 有照明裝置者

**17/00 組合多種部件，如梯、桿、橫
 木、滑板之鍛煉器械**

17/02 • 剛性結合者

17/04 • 可拆式者

19/00 圈環操器械

- 19/02 • 可自由運動之滾圈，如滾輪
- 19/04 • 可動地支承於一個構架上者
- 21/00 附有或不附有測量裝置，不依靠推力而促進或增強人體之肌肉或關節之訓練器械**（此類設備電或電子控制器見 24/00）
 - 21/002 • 等長的或等動力者，即無實質的肌肉運動之力的變化 [5]
 - 21/005 • 使用電磁者或電阻力裝置 [5]
 - 21/008 • 使用水力或空氣之阻力裝置 [5]
 - 21/012 • 使用摩擦阻力裝置 [5]
 - 21/015 • • 包括轉動或擺動元件 [5]
 - 21/018 • • 包括相對於元件表面運動之繩索 [5]
 - 21/02 • 使用彈性阻力裝置 [5]
 - 21/04 • • 附加於固定之基礎
 - 21/045 • • 具有扭轉元件 [5]
 - 21/05 • • 線性壓縮元件 [5]
 - 21/055 • • 延展元件類型 [5]
 - 21/06 • 被使用者操縱之重物 [5]
 - 21/062 • • 包括重物垂直系統之導軌 [5]
 - 21/065 • • 穿著於使用者身上者 [5]
 - 21/068 • • 利用使用者體重 [5]
 - 21/072 • • 啞鈴，槓鈴或類似物 [5]
 - 21/075 • • • 帶有可變重塊 [5]
 - 21/078 • • 長凳壓力練習裝置 [5]
 - 21/08 • • 固定於一端者
 - 21/16 • 固定引拉裝置之支承物
 - 21/22 • 有旋轉體之阻力裝置
 - 21/28 • 由兩人對著操作之裝置
- 22/00 專門適合於調節心血管系統及訓練運動之敏捷性或協調性之訓練器械**（阻力方面者見 21/00；此類設備電或電子控制器見 24/00） [5]
 - 22/02 • 附有可動的環帶 [5]
 - 22/04 • 附有可動踏板 [5]
 - 22/06 • 具有周期性旋轉之運動（自行車支撐台見 69/16；單輪自行車見 B62K1/00） [5]
 - 22/08 • • 用於腿部訓練者 [5]
 - 22/10 • • 用於臂部訓練者 [5]
 - 22/12 • • 同時供腿及臂訓練用 [5]
 - 22/14 • 沿垂直軸往復旋轉運動之平台 [5]
 - 22/16 • 沿水平軸擺動之平台；平衡鼓；平衡板或類似物 [5]
 - 22/18 • 由使用者之擺動產生的具有循環或旋轉運動元件（環籠訓練器械見 19/00） [5]
 - 22/20 • 於練習期間使用在地板或其他表面上運動之滾輪、輪子、小腳輪或類似物 [5]
- 23/00 專門適合於人體之特定部位的訓練器械**（22/00 優先；阻力方面見 21/00；此類設備電或電子控制器見 24/00；於鍵盤操作訓練中，手指或手臂訓練或增強之裝置見 G09B，即 G09B15/06） [5]
 - 23/02 • 用於腹部、脊骨、軀幹或肩部者
 - 23/025 • 用於頭或脖子者 [5]
 - 23/03 • • 用於面部肌肉者 [5]
 - 23/035 • 用於肢體，即上肢或下肢，如同時用於上肢或下肢 [5]
 - 23/04 • • 用於下肢 [5]
 - 23/08 • • • 用於踝關節 [5]
 - 23/10 • • • 用於腳或足尖 [5]
 - 23/12 • • 用於上肢 [5]
 - 23/14 • • • 用於腕關節 [5]
 - 23/16 • • • 用於手或手指 [5]
 - 23/18 • 用於改進呼吸功能 [5]
 - 23/20 • 用於陰道肌肉 [5]
- 24/00 在 1/00 至 23/00 各次目內訓練器械用之電氣或電子控制器** [5]
- 25/00 高蹺或類似器械**
 - 25/02 • 有彈性的高蹺
 - 25/04 • 有輪者
 - 25/06 • 可使步子拉長之安裝高蹺的鞋
 - 25/08 • 加環籠手杖，如一種跳躍用之高蹺杖
 - 25/10 • 縛於腳上之彈跳鞋

26/00 不包括於 1/00 至 25/00 各目內之訓練器械 [5]

攀登，登山運動

27/00 攀登立柱，樹幹或類似物之器械（供攀登者用之安全帶見 A62B35/00）

27/02 • 縛於腳上攀登圓柱用之裝置

27/04 • 縛於腳上攀登型桿用之裝置

29/00 登山運動用之器械（頭盔見 A42B 3/00；鞋類之防滑裝置或附件，如釘鞋見 A43 C15/00；高緯度用之呼吸面罩或防護帽見 A62B18/00；鶴嘴鋤見 B25D7/00） [3]

29/02 • 登山索繩或其他輔助設備，如雪崩急救用繩；指出因意外事故，如被雪崩掩埋的人員位置的裝置

29/04 • 爬登用之階梯（永久性使用者見 E06C9/04）

29/08 • 登攀者手用裝置

游泳

31/00 游泳輔助器具（教游泳者見 69/10 至 69/14；水中救生者見 B63C9/00）

31/02 • 游泳手套

31/04 • • 具有擴大推動表面之裝置

31/08 • 游泳鰭板，鴨腳板或套入或可連至手、臂、腳、腿上之其他游泳輔助裝備（31/18 優先；如同手套般戴上者見 31/02） [3]

31/10 • • 套入或可連在手或腳上者 [3]

31/11 • • • 僅可連至腳上者 [3]

31/12 • • 套入或可連在手臂或腿上者 [3]

31/14 • • 具有閥瓣者

31/16 • • 用於改變游泳表面大小之裝置

31/18 • 使手及足同時有推進作用之游泳器具

33/00 戴於頭部之游泳器械，如游泳

帽或護目鏡（潛水面罩見 B63C 11/12；呼吸輔助器，如通風管見 B63C11/18）

35/00 具有由游泳者或發動機運行之驅動裝置的游泳構架（供遊賞或運動用之其他船或類似浮船之構造見 B63B35/71，35/73，跳水員用水橈或類似的船見 B63C11/46）

35/02 • 形如魚尾者

35/04 • 帶槳輪者

35/06 • 具有雙槳片划水板或能漂浮之構件

35/08 • 有推進器推進者

35/10 • • 由游泳者操控

35/12 • • 由發動機操控

球類

37/00 實芯球；大理石球（重的投擲球類見 65/06）

37/02 • 特殊的球蕊

37/04 • • 剛性球蕊

37/06 • • 彈性球蕊

37/08 • • 液態球蕊；塑性球蕊

37/10 • • 重心偏心者

37/12 • 特殊的覆蓋層

37/14 • 特殊的表面

39/00 不能充氣的空心球

39/02 • 有保持壓力之裝置

39/04 • • 縫合的球

39/06 • 特殊的球皮

39/08 • • 由兩半組合者

41/00 可充氣的空心球

41/02 • 球膽

41/04 • • 球膽之封閉

41/08 • 球之外球皮；及其封閉

41/10 • 球膽及球之結合

41/12 • 球充氣或封閉用之工具或裝置

43/00 具有特殊結構之球類

43/02 • 有把柄者

43/04 • 重心偏心者或有改變重心之機構

- (實心球見 37/10)
- 43/06 · 有照明裝置者
- 45/00 製造球所用之設備或方法** (塑膠或塑性狀態物質之處理見 B29)
- 45/02 · 球之標記
- 47/00 加工或處理球之裝置**
- 47/02 · 挑選用者
- 47/04 · 清潔球用者 (作為保齡球滾道或台式滾道附件之清潔球的器械見 A63D 5/10)

球類遊戲用之球拍，球棒或其他附屬設備

附註

- (1)當分類至主目 49/00、53/00 或 59/00 中時，關於高爾夫球桿、球棒、網球拍或其類似物的零件或附件，亦需進一步分類至 60/00[2015.01]
- (2)當分類至 49/00 至 60/00 目中時，適宜加上目 102/00 目中的索引碼[2015.01]
- 49/00 弦類球拍，如網球拍** (其弦見 51/00) [1,2015.01]
- 49/02 · 球拍之框架[1,2015.01]
- 49/022 · · 框架上的引導裝置，如環孔 [2015.01]
- 49/025 · · 框架上用夾緊弦的末端的裝置[2015.01]
- 49/028 · · 用以增加弦床之可動性的裝置 [2015.01]
- 49/03 · · 其特徵在於喉部，即位於拍端與拍柄之間的原件[2015.01]
- 49/032 · · · T 字形的連接原件[2015.01]
- 49/035 · · 具有容易拆卸的部件，如拍端、拍柄或握把[2015.01]
- 49/038 · · 具有拍端的次要框架，做為換弦之用[2015.01]
- 49/04 (轉見 60/02)
- 49/06 (轉見 60/52)
- 49/08 · · 具有特別球的拍柄結構者 [1,2015.01]
- 49/10 · · 由木頭外之非金屬材料製成者 [1,2015.01]
- 49/11 · · · 具有充氣管者，如在製造過程中充氣[2015.01]
- 49/12 · · 金屬製者[1,2015.01]
- 49/14 · · 框架上之防護裝置[1,2015.01]
- 49/16 (轉見 60/44)
- 49/18 (轉見 60/58)
- 51/00 網球拍、羽球拍或類似球拍的穿弦；其弦；球拍弦的保養** [1,2015.01]
- 51/005 · 用於測量弦張力之裝置 (用於控制穿弦過程中張力者見 51/14) [2015.01]
- 51/01 · 準備插入框之預編織繩組 [2015.01]
- 51/015 · 弦校準工具[2015.01]
- 51/02 · 弦；弦之代用品；施加於弦上的產品，如抗濕或抗磨損的保護劑 [1,2015.01]
- 51/04 · · 薄層結構之代用品
- 51/06 · 正反兩面穿弦
- 51/08 · 對角穿弦
- 51/10 · 穿弦之加固[1,2015.01]
- 51/11 · · 弦交叉點處的的中間部件 [2015.01]
- 51/12 · 裝於球拍中或球拍上之用於調節弦線張力的裝置
- 51/14 · 穿弦的配置，如穿弦時弦張力的控制
- 51/16 · · 網拍生產過程中穿弦用之機器
- 53/00 高爾夫球桿**[1,2015.01]
- 53/02 · 桿頭與桿身間之接合結構 [1,2015.01]
- 53/04 · 桿頭[1,2015.01]
- 53/06 · · 可以調節者[1,2015.01]
- 53/08 · 具有用於獲得不同衝擊力之特殊結構[1,2015.01]
- 53/10 · 非金屬桿身[1,2015.01]

- 53/12 • 金屬桿身[1,2015.01]
- 53/14 • 球桿之把手[1,2015.01]
- 53/16 (轉見 53/14、60/00 至 60/56、60/62)

55/00 高爾夫球桿袋；玩高爾夫球時之球桿支架；專用於高爾夫球桿袋的輪式載具[1,2015.01]

- 55/02 (轉見 55/20)
- 55/04 (轉見 55/50)
- 55/06 (轉見 55/57)
- 55/08 (轉見 55/60)
- 55/10 • 打高爾夫球時之球桿支架
- 55/20 • 具有特殊的球儲存器[2015.01]
- 55/30 • 具有輪的桿袋[2015.01]
- 55/40 • 其內具隔層或桿架的桿袋[2015.01]
- 55/50 • 支持物，如錨固到地面上的裝置[2015.01]
- 55/53 • • 具有當放到地上時會自動張開的腳架[2015.01]
- 55/57 • • 具有三角架或類似設置的支架[2015.01]
- 55/60 • 專用於高爾夫球桿袋的輪式載具[2015.01]

57/00 高爾夫配件[1,2015.01]

- 57/10 • 高爾夫開球座[2015.01]
- 57/12 • • 連接到帶上[2015.01]
- 57/13 • • 可摺疊或可拆卸[2015.01]
- 57/15 • • 高度可調整[2015.01]
- 57/16 • • 刷子式的開球座[2015.01]
- 57/18 • • 具書寫裝置的[2015.01]
- 57/19 • • 具方向指示的[2015.01]
- 57/20 • 支撐物，如支撐開球座或球的[2015.01]
- 57/30 • 標記用具[2015.01]
- 57/35 • • 有磁鐵的[2015.01]
- 57/40 • 高爾夫球杯或洞[2015.01]
- 57/50 • 專用於球場維護的[2015.01]
- 57/60 • 高爾夫球桿的清潔或保養；推桿；鞋；其他高爾夫球配件（清潔高爾夫球桿或推桿的把手或握把的裝置見 60/36）[2015.01]

59/00 主目 49/00 至 57/00 未包含的其他球棒、球拍或類似物[1,2015.01]

附註

本主目中，術語「球」亦包含球餅或其他在遊戲中被打擊的物件[2015.01]

- 59/02 (轉見 59/20、60/00-60/62)
- 59/04 (轉見 59/40-59/45、60/00-60/62)
- 59/06 (轉見 59/50、60/00-60/62)
- 59/08 (轉見 59/55、60/00-60/62)
- 59/10 (轉見 59/60、60/00-60/62)
- 59/12 (轉見 59/70、60/00-60/62、102/22)
- 59/14 (轉見 59/70、60/00-60/62、102/24)
- 59/16 (轉見 59/60、60/00-60/62)
- 59/18 (轉見 59/80、60/00-60/62)
- 59/20 • 具有裝置，如袋、網或黏型表面，以捕捉或持有球，如曲棍球或回力球[2015.01]
- 59/30 • 利用環、盤、輪或圓筒形的投擲體，形成手持的投擲或捕捉輔助器，或使用有中心孔洞的球[2015.01]
- 59/40 • 球拍或其他類似物，其具有平坦的打擊面以在空中擊球，如桌球[2015.01]
- 59/42 • • 具有固體表面[2015.01]
- 59/45 • • • 其橡膠部件；特徵為橡膠部分和球拍間的黏接[2015.01]
- 59/48 • • 具有孔洞表面[2015.01]
- 59/50 • 基本上為棒狀的球棒，以在空中擊球，如棒球[2015.01]
- 59/51 • • 金屬製[2015.01]
- 59/52 • • 木製或竹製[2015.01]
- 59/54 • • 塑膠製[2015.01]
- 59/55 • • 具有非圓型的截面[2015.01]
- 59/56 • • 特徵為其頭端[2015.01]
- 59/58 • • 特徵為其形狀（59/55、59/56 優先）[2015.01]

- 59/59 • 具有發聲器，如內部可動部件
[2015.01]
- 59/60 • 槌型的，如槌球[2015.01]
- 59/70 • 具有彎曲或角狀的下部，以在地面上或冰面上擊球，如曲棍球、愛爾蘭式曲棍球[2015.01]
- 59/80 • 主目 59/20 至 59/70 未包含的圓形的球棒或槳片[2015.01]
- 60/00 高爾夫球桿、球棒、球拍或類似者的細部構件或配件**
- 60/02 • 調節質量中心的重物（60/24、60/54 優先）[2015.01]
- 60/04 • 可拆卸式的[2015.01]
- 60/06 • 握把[2015.01]
- 60/08 • 特徵為其材料[2015.01]
- 60/10 • 用以指示正確固定位置的裝置（60/12 優先）[2015.01]
- 60/12 • 根據剖析使用者手部而產生輪廓[2015.01]
- 60/14 • 專用於握把的覆蓋層，如袖套或繃帶[2015.01]
- 60/16 • 帽狀或圈套狀的[2015.01]
- 60/18 • 具有冷卻、透氣或減汗的裝置，如孔洞或粉末的分配器[2015.01]
- 60/20 • 有兩個握把[2015.01]
- 60/22 • 可調式握把[2015.01]
- 60/24 • 加重的握把[2015.01]
- 60/26 • 剛度可調整[2015.01]
- 60/28 • 長度可調整[2015.01]
- 60/30 • 周長可調整[2015.01]
- 60/32 • 具有改變握把對於其縱軸的角向位置的裝置[2015.01]
- 60/34 • 握把的軸與物體主軸不同[2015.01]
- 60/36 • 清潔握把或手柄的裝置[2015.01]
- 60/38 • 用以儲存與分配球的結構上相連的裝置[2015.01]
- 60/40 • 具有維持裝置，在內側、邊緣或打擊面的背面[2015.01]
- 60/42 • 測量、校驗、修正或制定高爾夫球桿、球棒、球拍或類似者的內在特徵的裝置，如測量擊球軸可承受的最大力矩[2015.01]
- 60/44 • 弦類球拍的壓力[2015.01]
- 60/46 • 關於高爾夫球桿、球棒、球拍或類似者，測量體育活動的物理參數的裝置，如測量衝撞指數的棒球球棒或測量擺盪幅度的高爾夫球桿[2015.01]
- 60/48 • 具有波紋狀的截面[2015.01]
- 60/50 • 具有貫穿孔（60/18 優先；為穿弦目的見 49/00）[2015.01]
- 60/52 • 具有狹縫[2015.01]
- 60/54 • 具有減震裝置[2015.01]
- 60/56 • 保護、儲存或運輸裝置，如支架或盒子[2015.01]
- 60/58 • 專用於球拍[2015.01]
- 60/60 • 專用於球棒[2015.01]
- 60/62 • 專用於球桿，如頭端覆蓋物[2015.01]
- 60/64 • 高爾夫球桿的護套[2015.01]
- 61/00 網球網或者用於網球或類似遊戲之設備**
- 61/02 • 網柱；可旋轉安裝之網柱
- 61/04 • 網之繃緊或調節裝置
- 63/00 球類遊戲之靶子或球門（高爾夫球見 57/40）**
- 63/02 • 牢固安裝者（63/08 優先）[3]
- 63/04 • 可調節者或樞軸式安裝者（63/08 優先）[3]
- 63/06 • 轉動式靶子
- 63/08 • 具有水平進球口者，如籃球進球口 [3]
- 65/00 投擲用之器械（投擲玩具見 A63H33/18）**
- 65/02 • 標槍、矛或類似物
- 65/04 • 擲槌
- 65/06 • 重的投擲球
- 65/08 • 飛鏢
- 65/10 • 鐵餅；擲圈
- 65/12 • 有接球器械或無接球器之擲球器

械

67/00 在 1/00 至 65/00 各目中不包含的運動遊戲或為此配件

- 67/02 • 特種高爾夫球遊戲，如小型高爾夫
- 67/04 • 模仿室外運動之對人體健康有益的桌上遊戲，如乒乓球（其他桌上遊戲見 A63F）
- 67/06 • 圓圈或圓盤之拋擲遊戲
- 67/08 • 作為技巧遊戲之耍球或轉球遊戲
- 67/10 • 具有繩吊者；或搖擺固定物體作為瞄準及打擊目標之遊戲，此種物體如球、形狀像鳥、走獸或類似物（用球栓於球棒上之遊戲見 67/20；用繫繩球擊木柱之遊戲見 A63D7/00）
- 67/12 • 拋擲遊戲
- 67/14 • 冰上擲石遊戲；擲木盤於有號碼方格內之遊戲；類似的滑動遊戲
- 67/16 • 繫繩空中陀螺或旋轉體之遊戲
- 67/18 • 羽毛球、板羽球或具有羽毛投擲物之類似遊戲[1,2016.01]
- 67/183 • • 羽毛的射出物[2016.01]
- 67/187 • • • 板羽球[2016.01]
- 67/19 • • • • 與幾個羽毛彼此連接[2016.01]
- 67/193 • • • • 所有的羽毛製成一件[2016.01]
- 67/197 • • • 具有特殊功能，例如光發射或聲音生成[2016.01]
- 67/20 • 用栓球球棒之遊戲 [3]
- 67/22 • • 有一孔或多孔的球棒 [3]
- 69/00 特殊運動用之訓練用品或器械**
（跳傘人員訓練見 B64D23/00）
- 69/02 • 擊劍用者
- 69/04 • 模擬馬運動者（供騎乘之玩具動物見 A63G19/00）
- 69/06 • 划船或划槳用者
- 69/08 • • 附注水池者
- 69/10 • 不用水之游泳教練器械
- 69/12 • 游泳池中教游泳用之設備

- 69/14 • • 游泳教學用之構架
- 69/16 • 騎自行車用者
- 69/18 • 滑雪用者
- 69/20 • 練習擊拳用之吊球
- 69/22 • • 裝於或懸掛於固定的支承物上者
- 69/24 • • 裝於或懸掛於活動的支承物上者
- 69/26 • • • 繫於人體上者
- 69/28 • • 球兩端之附加裝置
- 69/30 • • • 有回彈力之附加裝置
- 69/32 • • 有指示裝置者
- 69/34 • 拳擊或踢足球練習用之假人
- 69/36 • 高爾夫用者
- 69/38 • 網球用者
- 69/40 • 用於投擲球之固定排列的裝置（練習射擊用之泥鴿目標投射器見 F41J 9/18）

71/00 不包括於 1/00 至 69/00 目內之遊戲或運動設備（起跑用品見 A63K3/02）

- 71/02 • 用於大空間或室外運動比賽者
- 71/04 • 用於小空間或室內運動比賽者
- 71/06 • 比賽或運動員用之指示裝置或記分裝置
- 71/08 • 供比賽者或運動員用之護身用品（為運動目的而用之防護衣見 A41D31/00）
- 71/10 • • 頭部用者（帽子形式者見 A42B1/08；頭盔見 A42B3/00）
- 71/12 • • 軀體或腿部用者
- 71/14 • • 護手用者，如棒球、拳擊或高爾夫球用的手套（射箭運動員的指形梢見 F41B5/16） [7]
- 71/16 • • • 充氣者

與主目 49/00 至 61/00 聯用，關於該類運動的索引碼表

102/00 球桿、球棒、球拍或用於其他體育活動之類似者的應用

[2015.01]	102/20 • 板球 [2015.01]
102/02 • 網球 [2015.01]	102/22 • 曲棍球 [2015.01]
102/04 • 羽毛球 [2015.01]	102/24 • 冰球 [2015.01]
102/06 • 壁球 [2015.01]	102/26 • 板棍球 [2015.01]
102/08 • 板網球、平臺網球 [2015.01]	102/28 • 冰上曲棍球 [2015.01]
102/10 • 毬子板球 [2015.01]	102/30 • 福樂球 [2015.01]
102/12 • 板羽球 [2015.01]	102/32 • 高爾夫球 [2015.01]
102/14 • 袋棍球 [2015.01]	102/34 • 馬球 [2015.01]
102/16 • 桌球 [2015.01]	102/36 • 槌球 [2015.01]
102/18 • 棒球、圓場棒球或其他類似者 [2015.01]	102/38 • 門球 [2015.01]

A63C 冰鞋；滑雪橇；滾輪溜冰鞋；球場、冰場或類似場地的設計或布局 (滑水橇見 B63B35/81) [5]

次類索引

冰鞋	滑雪橇.....5/00 至 11/00
冰鞋..... 1/00, 3/00	雪鞋..... 13/00
滾輪溜冰鞋..... 17/00	運動場地，冰場，保齡球， 草地或滑水區，其覆蓋物..... 19/00
滑橇，雪鞋	

冰鞋；滑冰設備

	者
1/00 冰鞋 （滾輪溜冰鞋或滑冰板見 17/00）	1/22 • 具有特殊的冰鞋腳底金屬板者
1/02 • 剛性地安裝於冰鞋之鞋底上者	1/24 • • 彈性板
1/04 • 用夾緊裝置以固定者	1/26 • • 分成兩部分以允許調節整至適 合腳之尺寸者
1/06 • • 鞋底與後跟金屬板均有夾緊裝 置者	1/28 • • 樞軸式安裝之金屬板
1/08 • • 有同時收緊鞋底與後跟之夾緊 裝置者	1/30 • 具有特殊冰刀者
1/10 • • 由腳之運動而收緊者	1/32 • • 簡單冰刀之特殊結構
1/12 • • 由冰刀或整個冰鞋之側向擺動 或移動來收緊者	1/34 • • 多部件之冰刀
1/14 • • 彈簧收緊者	1/36 • • 具有多個冰刀者
1/16 • • 收緊器夾子之特殊結構	1/38 • 管型者
1/18 • 以帶子固定者	1/40 • 用一塊材料製成者
1/20 • 具有於特殊金屬部件之固定裝置	1/42 • 冰鞋之製造
	3/00 冰鞋之附件
	3/02 • 腳關節之支撐物（具有腳支撐部 件之鞋類見 A43B7/14）
	3/04 • 支承構架或滑冰者所用之滑行物
	3/06 • 將冰鞋縛在靴上時所用之支承物

- 3/08 • 冰鞋上冰刀用之特殊鞋釘
- 3/10 • 磨冰刀用之輔助裝置
- 3/12 • 冰鞋冰刀之護套
- 3/14 • 冰鞋之調節板手

滑雪橇或滑雪板；滑雪橇或滑雪板 附屬件

- 5/00 滑雪橇或滑雪板**（有滑板之雪橇車，例如自行雪橇見 B62B 13/00；雪橇車之滑板見 B62B 17/02；為攜帶輪車便於在雪上或冰上旅行之滑板見 B62B 19/00）
 - 5/02 • 可折疊者；可分開者
 - 5/025 • 短滑雪橇 [4]
 - 5/03 • 單滑雪橇；滑雪板 [4]
 - 5/035 • 有接地滾輪或帶子 [4]
 - 5/04 • 此等表面結構 [4]
 - 5/044 • • 滑行底板之結構 [4]
 - 5/048 • • 邊緣之結構 [4]
 - 5/052 • • 頂端或尾端之結構 [4]
 - 5/056 • • 滑行底板之材料 [4]
 - 5/06 • 具有特殊裝置者，如操縱方向之裝置 [4]
 - 5/065 • • 防橫滑裝置 [4]
 - 5/07 • • 包括調節剛性之裝置
 - 5/075 • • 減震器 [4]
 - 5/08 • 發動機驅動（5/035 優先）[4]
 - 5/11 • 與帆或其類似物結合 [4]
 - 5/12 • 此等之製造；特殊材料之選用（滑行底板材料見 5/056）[4]
 - 5/14 • • 應用合成材料；具有多結合層者 [4]
 - 5/16 • 使滑橇相互保持於一特定的結構形式時能被使用的裝置，例如用於訓練目的 [4]
- 7/00 防止雪橇倒滑之裝置；雪橇止動器或雪橇煞車裝置 [4]**
 - 7/02 • 外板；外板之代用品
 - 7/04 • 外板之固定裝置
 - 7/06 • 齒形滑行底板
 - 7/08 • 能裝於滑橇上，使其永久處於工

- 作位置上之止動刮板
- 7/10 • 能裝於滑橇上，可從工作位置上移開的鉸鏈止動刮板
- 7/12 • 防止側向滑倒之滑雪冰爪

9/00 滑雪橇之捆綁 [1,2012.01]

- 9/02 • 具有轉動底板或轉動部件之非自鬆式捆綁，即埃力富生（ELLEFSSEN）型者 [1,2012.01]
- 9/04 • 非自鬆式長條捆綁 [1,2012.01]
- 9/06 • 固定於滑雪橇前方之非自鬆式後跟固定綁繩 [1,2012.01]
- 9/08 • 發生意外事故時會屈服或會自鬆的捆綁，即安全捆綁 [1,2012.01]
- 9/081 • • 有旋轉底板者 [1,2012.01]
- 9/082 • • 有旋轉後跟板者 [1,2012.01]
- 9/083 • • 有可解開的繩帶者 [1,2012.01]
- 9/084 • • 有後跟保持裝置者，例如可擺動旋轉者 [1,2012.01]
- 9/085 • • 有腳底保持裝置者，例如可擺動旋轉者 [1,2012.01]
- 9/086 • • 利用若干固定於滑雪者鞋上并可從滑雪橇捆綁上鬆脫部件者 [1,2012.01]
- 9/088 • • 具有電控制之鎖緊裝置者 [4,2012.01]
- 9/10 • 非自鬆式足尖部夾緊鐵片；不會自鬆之整體構成的捆綁鉤 [1,2012.01]
- 9/12 • 非自鬆式彈性後跟綁帶 [1,2012.01]
- 9/14 • 無後跟綁帶，但有引導夾板和足尖部綁帶之非自鬆式捆綁 [1,2012.01]
- 9/16 • 無綁帶但有引導夾板之非自鬆式捆綁 [1,2012.01]
- 9/18 • 無後跟綁帶，但於其前後安裝夾緊裝置之非自鬆式捆綁 [1,2012.01]
- 9/20 • 可代替足尖部綁帶之有腳底兩側夾具的非自鬆式捆綁 [1,2012.01]
- 9/22 • 調節足尖部夾緊裝置之設備 [1,2012.01]
- 9/24 • 滑雪橇捆綁用之收緊工具（自鬆

式滑雪橇捆綁收緊器見 9/08)

[1,2012.01]

10/00 滑雪板之捆綁 [2012.01]

- 10/02 • 以鞋子支撐器的零部件為特徵 [2012.01]
- 10/04 • • 通過鞋子的鞋子支撐器 [2012.01]
- 10/06 • • • 此等帶子, 例如可調整的帶子 [2012.01]
- 10/08 • • 腳趾或腳跟箍筋; 夾鉗 [2012.01]
- 10/10 • • 使用固定於鞋子上之零件, 例如促進一腳踏進之裝置 [2012.01]
- 10/12 • 發生意外事故時會屈服或會自鬆的捆綁, 即安全捆綁 [2012.01]
- 10/14 • 接觸面, 例如在板的形狀上 [2012.01]
- 10/16 • 用以調整捆綁方向或位置之系統 [2012.01]
- 10/18 • • 相對於滑雪板之垂直旋轉軸 [2012.01]
- 10/20 • • 在相對於滑雪板之縱向或橫向 [2012.01]
- 10/22 • • 配合鞋子的尺寸(10/06 優先) [2012.01]
- 10/24 • 支撐小腿或腳跟, 例如可調式高小腿背或腳跟環 [2012.01]
- 10/26 • 衝擊或振動阻尼器 [2012.01]
- 10/28 • 以捆綁的輔助設備或布置為特徵 [2012.01]

11/00 滑雪橇或滑雪板輔助設備 (車輛上為攜帶雪橇用之裝備見 B60R9/12) [1,8]

- 11/02 • 為運輸或儲物目的而對各種滑雪橇或滑雪板進行伸展、夾緊或壓縮所使用之裝置 [4,8]
- 11/04 • 加工滑雪橇或滑雪板用之裝置
- 11/06 • • 磨刃裝置
- 11/08 • • 打蠟或脫蠟用之裝置
- 11/10 • 牽引用之器械 (滑雪升降機見

B61B 11/00)

- 11/12 • 用於將滑雪靴後跟部分鉤到滑雪橇上之器械
- 11/14 • 修理損壞滑雪橇或滑雪板之器械
- 11/16 • 用於將滑雪橇固定於滑雪靴上之專門裝置 (9/00 優先)
- 11/18 • 由滑雪橇、滑雪板、靴或安全帶上去除雪之裝置
- 11/20 • 滑雪橇或滑雪板上之防雪器
- 11/22 • 滑雪杖
- 11/24 • • 用於滑雪杖之環形圈
- 11/26 • 將安全帶裝於雪橇上之裝置, 例如夾緊器 [4]

13/00 雪鞋

- 13/02 • 雪鞋上之環形裝置

17/00 滾輪滑冰鞋; 滑冰板 [4]

- 17/01 • 滑冰板 (17/02 至 17/28 優先) [4]
- 17/02 • 具有排列成兩對輪子者
- 17/04 • 不同於具有排列成兩對輪子者
- 17/06 • • 單軌式
- 17/08 • • • 單輪式
- 17/10 • 具有履帶者
- 17/12 • 具有傳動機構者
- 17/14 • 有制動裝置者, 如足尖制動器、飛輪滾柱式離合器
- 17/16 • 供特殊形狀或特殊配置跑道使用者
- 17/18 • 可轉換成冰鞋或滑雪鞋者
- 17/20 • 具有可固定住輪子, 使溜冰者可以走路用者
- 17/22 • 滾輪溜冰鞋之輪子
- 17/24 • • 具有球狀或球形滑行表面者
- 17/26 • 有特別輔助裝置者, 如有照明標記或頂出裝置
- 17/28 • 有入座設備者

19/00 運動場、溜冰場、地滾球草坪或滑水區之設計或布局; 各種場地之覆蓋物 [4]

- 19/02 • 按不同比賽需要形成場地表面者
- 19/04 • 覆蓋場地用之罩面或地毯

A63C

- | | | | |
|-------|--------------------------------|-------|---------------------------------|
| 19/06 | • 設定或劃分場地用之器械 | | [4] |
| 19/08 | • • 劃線用之機械器具 | 19/12 | • 供場地、滑冰場或遊戲坡道或類似場地用之可移動覆蓋物 [4] |
| 19/10 | • 滑冰場或滾輪溜冰場；滑雪、跳躍滑雪或突降滑雪之坡道或軌道 | | |

A63D 保齡球遊戲，例如滾球撞瓶、地擲球或保齡球；其裝設；彈球或類似遊戲；撞球遊戲（球類見 A63B7/00）

- | | | | |
|------|---|-------|-------------------------------------|
| 1/00 | 保齡球遊戲的裝設，例如保齡球滾道或地擲球球場（保齡球草坪見 A63C 19/00） | 7/00 | 具有繫繩球之球瓶遊戲，如九個球瓶之遊戲 |
| 1/02 | • 可折疊者；輕便型者 | 9/00 | 球瓶 |
| 1/04 | • 表面之形式或所用材料；與該表面成整體之球瓶架 | 13/00 | 彈球；或類似的遊戲 |
| 1/06 | • 調節器械，遊戲用之台架 | 15/00 | 撞球，例如開崙台球或口袋台球；撞球球台（彈球見 13/00） |
| 1/08 | • 回收或循環球之通道 | 15/02 | • 適合於放在一般桌子或類似物上之撞球球台 |
| 3/00 | 桌上保齡球遊戲；小型保齡球滾道；保齡球遊戲(具有繫繩球之球瓶遊戲見 7/00) | 15/04 | • 可改裝成其他樣式桌子等之撞球球台（改成床等見 A47C17/62） |
| 3/02 | • 推動或投擲球之裝置者安排 | 15/06 | • 球台台面邊框內緣之橡膠邊及其連接 |
| 5/00 | 保齡球滾道或台式滾道輔助設備 | 15/08 | • 撞球桿 |
| 5/02 | • 收球或提升球之器械；單獨的回球裝置 | 15/10 | • • 安放撞球桿之器械 |
| 5/04 | • 指示裝置 | 15/12 | • • 撞球桿端部之連接 |
| 5/06 | • 球瓶架 | 15/14 | • • 用於使撞球桿端部變粗糙之裝置 |
| 5/08 | • 設置或撤除球瓶之裝置 | 15/16 | • 盛白堊器皿 |
| 5/09 | • • 於放下球瓶前使其按正確順序集合 | 15/20 | • 記分或記錄器具 |
| 5/10 | • 清潔球、球瓶或滾道之用具 | | |

A63F 紙牌、棋盤或輪盤賭遊戲；利用小型運動物體所做的室內遊戲；電玩遊戲；其他類目中不包括的遊戲 [5]

- | | | | |
|------|-------------------------------|------|---------------------|
| 1/00 | 紙牌遊戲（使用具有二維或多維與遊戲有關顯示圖像之電子顯示器 | | 的遊戲方面見 13/00） [1,7] |
| | | 1/02 | • 紙牌；特殊形狀之紙牌（印刷紙 |

- 牌之方法見 B41K, M)
- 1/04 • 與其他遊戲結合的紙牌遊戲
 - 1/06 • 紙牌遊戲之附屬物
 - 1/08 • • 紙牌壓平器
 - 1/10 • • 紙牌夾持器
 - 1/12 • • 洗牌器
 - 1/14 • • 發牌器
 - 1/16 • • 發牌指示器
 - 1/18 • • 計分或記錄裝置指示器（測時裝置見 G07C）
- 3/00 棋盤遊戲；抽彩遊戲**（由遊戲者挪動有數字記號的棋子為特徵之競賽、通行比賽或障礙比賽見 9/14；使用具有二維或多維與遊戲有關顯示圖像之電子顯示器的遊戲方面見 13/00）[1,7]
- 3/02 • 國際象棋；類似的棋盤遊戲
 - 3/04 • 地區性或類似的遊戲
 - 3/06 • 樂透（Lottos）或賓果（Bingo）遊戲；記錄此等遊戲之系統，設備或裝置 [5]
 - 3/08 • 可供相當多人玩之抽彩遊戲
- 5/00 轉輪盤遊戲**（使用具有二維或多維與遊戲有關顯示圖像之電子顯示器的遊戲方面見 13/00）[1,7]
- 5/02 • 類似輪盤賭之球遊戲
 - 5/04 • 圓盤輪盤賭；刻度盤輪盤賭；手轉陀螺；骰子—陀螺
- 7/00 玩小型運動物體，如球、圓盤、方塊之室內遊戲**（棋盤遊戲、抽彩遊戲見 3/00；轉輪賭盤見 5/00；用具有二維或多維與遊戲有關顯示圖像之電子顯示器的遊戲方面見 13/00；微型滾木球遊戲見 A63D3/00；台球或類似遊戲見 A63D13/00；撞球；球袋撞球遊戲見 A63D15/00）[1,7]
- 7/02 • 利用下落的遊戲物體或於一傾斜表面上滑行的遊戲物體者，例如將小球打入插釘板上之凹洞中的遊戲
 - 7/04 • 利用於小匣中搖動或滾動之球者
 - 7/06 • 模仿室外球類遊戲，如曲棍球類之遊戲（如對人體有益之遊戲見 A63B67/00）
 - 7/07 • • 遊戲物體持續地接觸遊戲表面或持續地為遊戲表面支承者，如利用氣墊支承者 [3]
 - 7/20 • • 遊戲物體被發射拋入空中 [3]
 - 7/22 • 輔件；零部件[3]
 - 7/24 • • 由遊戲者控制以人發射遊戲物體或旋轉遊戲物體之裝置（台式滾道，小型保齡球滾道或保齡球遊戲等類裝置見 A63D3/02；彈球或撞球中者見 A63D 13/00、15/00）[3]
 - 7/26 • • • 電者或磁者 [3]
 - 7/28 • • • 利用重力者 [3]
 - 7/30 • • 障礙；目標；記分或裝袋裝置；遊戲物體驅動之傳感器，如開關；比賽指示器 [3]
 - 7/32 • • • 改變記分值之裝置 [3]
 - 7/34 • • 處置遊戲物體之其他裝置，如獎球之返回裝置 [3]
 - 7/36 • • 末包括於 7/24 至 7/34 目內之其他結構件，如框架、遊戲盤、導軌 [3]
 - 7/38 • • • 遊戲時可活動的遊戲表面 [3]
 - 7/40 • • • 球類或其他可運動遊戲物體，如彈球，圓盤 [3]
- 9/00 其他類目中不包括的遊戲**（使用具有二維或多維與遊戲有關顯示圖像之電子顯示器的遊戲方面見 13/00；其他運動遊戲見 A63B67/00）[1,7]
- 9/02 • 射擊或投擲遊戲（運動或娛樂用的投擲器械見 A63B65/00；投擲或彈射玩具本身見 A63H33/18；靶、靶場、彈頭收集器見 F41J）[3]
 - 9/04 • 骰子（骰子—陀螺見 5/04）；骰

- 子盒；機械式骰子拋擲裝置
- 9/06 • 單人紙牌遊戲；個人娛樂用之其他遊戲（小匣內搖球遊戲見 7/04）
- 9/08 • • 具有相互間可移動元件之智力玩具
- 9/10 • • 平面拼板玩具
- 9/12 • • 立體拼板玩具
- 9/14 • 以遊戲者挪動有數字標記棋子為特徵之各種遊戲，如競賽、通行比賽或障礙比賽（用骰子之比賽見 3/00）
- 9/16 • 旋轉陀螺遊戲
- 9/18 • 問答遊戲
- 9/20 • 多明諾骨牌或類似之遊戲；麻將遊戲
- 9/24 • 使用其他無法分類的電子電路的遊戲 [5]
- 9/26 • 平衡遊戲，例如使元件平衡或失去平衡 [7]
- 9/28 • 具有倒塌件的鏈式反應遊戲，例如遊戲之配置或定位裝置 [7]
- 9/30 • 抓住或誘捕目標之捕捉遊戲，例如釣魚遊戲 [7]
- 9/32 • 具有長棍收集器之遊戲，例如米卡多 mikado® 遊戲（9/30 優先）[7]
- 9/34 • 未包括在 9/00 之其他次目中的，使用磁動或磁固定件之遊戲 [7]

11/00 一般使用之遊戲附件 [7]

附註

專用於某一遊戲之配件應分在涉及該遊戲之 1/00 至 9/00 的一個主目中。 [7]

13/00 電玩遊戲，即使用二維或多維電子顯示器 [7,2014.01]

- 13/02 （轉見 13/20，13/98）
- 13/04 （轉見 13/219）
- 13/06 （轉見 13/20）

- 13/08 （轉見 13/90）
- 13/10 （轉見 13/40 ~ 13/85）
- 13/12 （轉見 13/30 ~ 13/85）
- 13/20 • 電玩遊戲裝置的輸入設置 [2014.01]
- 13/21 • • 以其感應器、目的或型式為特徵 [2014.01]
- 13/211 • • • 使用慣性感應器，例如加速度感應器或陀螺儀 [2014.01]
- 13/212 • • • 由使用者穿戴使用感應器，例如藉由測量心跳或腿部活動 [2014.01]
- 13/213 • • • 包括光偵測裝置，例如相機、光電二極管或紅外線單元（13/219，13/655 優先）[2014.01]
- 13/214 • • • 用於定位在表面的接觸點，例如地墊或觸摸墊 [2014.01]
- 13/2145 • • • • 表面是顯示裝置，例如觸控式螢幕 [2014.01]
- 13/215 • • • 包括偵測聲音訊號裝置，例如使用麥克風 [2014.01]
- 13/216 • • • 使用地理位置的資訊，例如使用 GPS 定位遊戲裝置或遊戲者的位置 [2014.01]
- 13/217 • • • 使用環境相關的資訊，即非由遊戲者產生的資訊，例如環境溫度或濕度 [2014.01]
- 13/218 • • • 使用壓力感應器，例如產生的訊號和遊戲者施加的壓力成正比 [2014.01]
- 13/219 • • • 瞄準螢幕的特定區域，例如光槍 [2014.01]
- 13/22 • • 設定操作，例如校正、按鍵配置或按鈕指定 [2014.01]
- 13/23 • • 與遊戲裝置連接，例如遊戲控制器與主機之間的特定連接 [2014.01]
- 13/235 • • • 使用無線連接，例如紅外線或微微網（piconet）[2014.01]
- 13/24 • • 細部構造，例如遊戲控制器與可拆卸的手柄搖桿 [2014.01]

- 13/245 . . . 特別適用於特定類型的遊戲，例如方向盤 [2014.01]
- 13/25 . 電玩遊戲裝置的輸出設置 [2014.01]
- 13/26 . . 具有至少 1 個以上的顯示裝置，例如在遊戲控制器上或在攤位遊戲外 [2014.01]
- 13/27 . . 在公共場所大型顯示裝置為特徵，例如在電影院、體育場或遊戲競技場 [2014.01]
- 13/28 . . 接收來自遊戲裝置的控制訊號，以影響環境條件，例如對遊戲者座位震動、活化氣味分配器或影響溫度或光線（控制基於遊戲過程的訊號見 13/50） [2014.01]
- 13/285 . . . 藉由遊戲輸入裝置產生觸覺回饋訊號，例如力回饋 [2014.01]
- 13/30 . 在遊戲伺服器和遊戲裝置間的連接配置；遊戲裝置間的連接配置；遊戲伺服器間的連接配置 [2014.01]
- 13/31 . . 特定電玩遊戲的通訊，例如在近距離的幾個手持遊戲裝置之間 [2014.01]
- 13/32 . . 使用區域網路（LAN）連結 [2014.01]
- 13/323 . . . 在與具有不同硬體特徵的遊戲裝置之間，例如手持遊戲裝置連結到遊戲主機或遊戲機台 [2014.01]
- 13/327 . . . 使用無線網路連結，例如 WiFi 或微微網（piconet） [2014.01]
- 13/33 . . 使用廣域網路（WAN）連結 [2014.01]
- 13/332 . . . 使用無線網路連結，例如行動電話網路 [2014.01]
- 13/335 . . . 使用網際網路連結 [2014.01]
- 13/338 . . . 使用電視網路連結 [2014.01]
- 13/34 . . 使用點對點連結 [2014.01]
- 13/35 . . 遊戲伺服器的細節 [2014.01]
- 13/352 . . . 包括特定遊戲伺服器的設置，例如區域性的伺服器連結到國家伺服器或多個伺服器，用以管理遊戲世界的分區 [2014.01]
- 13/355 . . . 代具有限制處理能力的客戶端執行操作，例如為了傳送到行動電話或精簡型客戶端，伺服器將遊戲場景轉變成 MPEG-流 [2014.01]
- 13/358 . . . 根據網路和伺服器的負載量調整遊戲過程，例如藉由客戶端間不同連結速率減低延遲 [2014.01]
- 13/40 . 處理電玩遊戲裝置的輸入控制訊號，例如藉由遊戲者或自環境衍生而產生的訊號 [2014.01]
- 13/42 . . 藉由將輸入訊號映射到遊戲指令，例如在觸控式螢幕上觸控筆的位移映射到虛擬車輛的方向盤轉動角度 [2014.01]
- 13/422 . . . 自動以協助遊戲者為目的，例如在駕車遊戲中的自動煞車 [2014.01]
- 13/424 . . . 涉及聲音輸入訊號，例如藉由使用音調或節奏萃取或聲音識別的結果 [2014.01]
- 13/426 . . . 涉及螢幕上位置資訊，例如遊戲者使用光槍瞄準一個區域的螢幕座標 [2014.01]
- 13/428 . . . 涉及動作或位置輸入訊號，例如藉由感測加速度感應器或陀螺儀感應輸入控制器的旋轉或遊戲者的手臂動作的訊號 [2014.01]
- 13/44 . . 涉及計時的動作，例如在一個時間區間內的執行操作 [2014.01]
- 13/45 . 電玩遊戲進度的控制 [2014.01]
- 13/46 . . 計算遊戲分數 [2014.01]
- 13/47 . . 涉及分支，例如在給予的時間點選擇幾個可能的方案之一 [2014.01]

- 13/48 • • 遊戲的開始，例如開啟遊戲裝置或等候其他遊戲者加入多遊戲者的連線階段 [2014.01]
- 13/49 • • 遊戲狀態的儲存；暫停或結束遊戲 [2014.01]
- 13/493 • • • 恢復遊戲，例如暫停、故障或斷電之後 [2014.01]
- 13/497 • • • 重播全部或部分之前的遊戲動作 [2014.01]
- 13/50 • 依據遊戲進度控制輸出訊號 [2014.01]
- 13/52 • • 涉及顯示遊戲場景方面 [2014.01]
- 13/525 • • • 改變虛擬相機的參數 [2014.01]
- 13/5252 • • • • 同時或依序使用二個或多個以上的虛擬相機，例如在車輛駕駛遊戲中，當改變空間場景或顯示後照鏡視野固定時，虛擬相機間會自動切換 [2014.01]
- 13/5255 • • • • 根據來自遊戲者專用指令，例如使用第二搖桿去旋轉在遊戲者空間周圍的相機 [2014.01]
- 13/5258 • • • • 藉由動態調整虛擬相機的位置而保持遊戲中的目標或角色能維持在其檢視的範圍，例如追蹤角色或球 [2014.01]
- 13/53 • • 涉及提供附加的虛擬資訊給遊戲場景，例如藉由重疊而模擬一個抬頭顯示器（HUD）或在射擊遊戲中顯示一個雷射瞄準器 [2014.01]
- 13/533 • • • 用於提示遊戲者，例如藉由顯示遊戲選單 [2014.01]
- 13/537 • • • 使用指標，例如在螢幕上顯示遊戲角色的狀態 [2014.01]
- 13/5372 • • • • 在遊戲場景中標記人物、物體或地點，例如在遊戲者控制的角色下方顯示一個圓圈 [2014.01]
- 13/5375 • • • • 以圖形或文字提供建議行動方案，例如在駕駛車輛遊戲中顯示一個箭頭作為指示轉彎 [2014.01]
- 13/5378 • • • • 顯示一個附加的頂端視野圖，例如雷達螢幕或地圖（同時使用二個以上虛擬相機見 13/5252） [2014.01]
- 13/54 • • 涉及聲音訊號，例如模擬在駕駛遊戲中運轉依賴引擎或虛擬牆壁的迴響 [2014.01]
- 13/55 • 根據遊戲進度控制遊戲角色或遊戲物件 [2014.01]
- 13/56 • • 與遊戲場景中的其他遊戲角色、遊戲物件或元素比較，以計算遊戲角色的動作，例如模擬一組虛擬士兵的行為或路徑搜尋 [2014.01]
- 13/57 • • 模擬遊戲世界中物件的特性、行為或動作，例如在賽車遊戲中計算輪胎負荷（13/56 優先） [2014.01]
- 13/573 • • • 使用遊戲物件的運動軌跡，例如依據撞擊點的高爾夫球 [2014.01]
- 13/577 • • • 使用測定遊戲角色與物件間的接觸，例如避免虛擬賽車間的碰撞 [2014.01]
- 13/58 • • 藉由計算遊戲角色的狀態，例如耐力、力量、動力或能量級別 [2014.01]
- 13/60 • 在執行遊戲軟體之前或期間產生或修改遊戲內容，例如專門適用於遊戲開發或遊戲整合的關卡編輯製作工具 [2014.01]
- 13/61 • • 使用通知資訊 [2014.01]
- 13/63 • • 由遊戲者操作，例如使用關卡編輯器編寫 [2014.01]
- 13/65 • • 自動由遊戲裝置或伺服器中的

- 真實世界的數據資料而來，例如在賽車競賽現場的測量 [2014.01]
- 13/655 • • • 藉由導入照片，例如遊戲者的照片 [2014.01]
- 13/67 • • 自適應性或從遊戲者的動作學習而來，例如技巧關卡的調整或藉由儲存成功的戰鬥序列作為再使用 [2014.01]
- 13/69 • • 藉由啟用或更新特定遊戲元素，例如解除隱藏的功能、項目、關卡或版本 [2014.01]
- 13/70 • 遊戲安全或遊戲管理方面 [2014.01]
- 13/71 • • 在遊戲裝置和遊戲伺服器之間使用安全的資料交換方式，例如藉由將遊戲資料加密或是對遊戲者認證 [2014.01]
- 13/73 • • 對遊戲軟體或遊戲裝置授權，例如檢查真偽 [2014.01]
- 13/75 • • 強制規則，例如偵測犯規動作或產生作弊遊戲者清單 [2014.01]
- 13/77 • • 涉及與遊戲裝置或遊戲伺服器有關的數據資料，例如組態數據資料、軟體版本或記憶體容量 [2014.01]
- 13/79 • • 涉及與遊戲者有關的數據資料，例如身份、帳戶、喜好或遊戲歷史記錄 [2014.01]
- 13/792 • • • 為了付款目的，例如每月訂購 [2014.01]
- 13/795 • • • 為了尋找其他遊戲者；為了組隊；為了提供好友清單 [2014.01]
- 13/798 • • • 為了評估技術或為了將遊戲者排名，例如產生一名人榜單（計算遊戲分數見 13/46） [2014.01]
- 13/80 • 特別適用於執行特定遊戲類型或遊戲模式 [2014.01]
- 13/803 • • 駕駛車輛或船隻，例如汽車、飛機、船舶、機器人或坦克 [2014.01]
- 13/807 • • 在表面滑行或滑動，例如使用滑雪板、溜冰鞋或板 [2014.01]
- 13/812 • • 球類運動，例如足球或棒球 [2014.01]
- 13/814 • • 音樂類的表現，例如評估遊戲者跟隨一個符號的能力 [2014.01]
- 13/816 • • 田徑，例如田徑場運動 [2014.01]
- 13/818 • • 釣魚 [2014.01]
- 13/822 • • 策略遊戲；角色扮演遊戲（13/825、13/828 優先） [2014.01]
- 13/825 • • 虛擬角色的培養 [2014.01]
- 13/828 • • 管理虛擬運動團隊 [2014.01]
- 13/833 • • 近身肉搏戰鬥，例如武術比賽（13/837 優先） [2014.01]
- 13/837 • • 目標的射擊 [2014.01]
- 13/843 • • 涉及在相同遊戲裝置上可同時有二人或多人參與，例如需要使用多個控制器或為每個遊戲者提供特定視野圖的遊戲數據資料 [2014.01]
- 13/847 • • 合作遊戲，例如需要從幾位遊戲者協調行動而完成共同目標 [2014.01]
- 13/85 • 提供附加服務給遊戲者 [2014.01]
- 13/86 • • 觀看由其他遊戲者玩的遊戲 [2014.01]
- 13/87 • • 在遊戲進行過程中與其他遊戲者聯繫溝通，例如藉由電子郵件或聊天室 [2014.01]
- 13/88 • • 當主遊戲正被載入時，迷你遊戲被獨立執行 [2014.01]
- 13/90 • 電玩遊戲裝置的細部結構或配置未被歸類在 13/20 或 13/25 者，例如外殼、佈線、連結或櫃子 [2014.01]
- 13/92 • • 電玩遊戲裝置特別適用於遊戲時以手持方式 [2014.01]
- 13/95 • • 專門適用於儲存遊戲資料訊息的儲存介質，例如電玩遊戲盒 [2014.01]
- 13/98 • • 附件，即可作為電玩遊戲裝置

選用的可拆卸式配置，例如遊戲

控制器的支援握把 [2014.01]

A63G 旋轉木馬；鞦韆；搖木馬（鞦韆或搖木馬作幼兒園器具用者見 A47D13/10）；滑運道；娛樂用自動鐵路；供公共娛樂用之類似裝置

次類索引

旋轉木馬	1/00 至 7/00	其他動物玩具	13/00 至 19/00
鞦韆，蹺蹺板，		滑運道，滑梯、	
大轉輪	9/00，11/00，13/00，27/00	類似娛樂器械	21/00，23/00，25/00，29/00
搖木馬，供騎乘之		其他公共娛樂器械.....	31/00，33/00

旋轉木馬或旋轉遊藝機

1/00 旋轉遊藝機

- 1/02 • 具有掩蔽巷道者
- 1/04 • 具有平底雪橇者
- 1/06 • 有多個同心轉台者
- 1/08 • 動力驅動者
- 1/10 • • 電動者
- 1/12 • 由乘客自己轉動者
- 1/14 • • 用腳推斥一個固定表面或跑步使之轉動者
- 1/16 • • 借助於握圈以轉動者
- 1/18 • • 用划槳轉動者
- 1/20 • • 用搖擺或來回搖動使之轉動者
- 1/22 • 具有自行車式之座椅
- 1/24 • 具有於水平面內作除圓周運動以外之運動座椅
- 1/26 • • 具有於水平面中作行星運動之座椅
- 1/28 • 具有可離心擺動之懸空座椅
- 1/30 • 具有作上、下運動之座椅，如特技座椅
- 1/32 • 具有兩個或兩個以上形成蹺蹺板式之座椅
- 1/34 • 具有在波浪形軌道中運動之座椅
- 1/36 • 具有活動安裝者，沿徑向不能向外運動之鞦韆式座椅
- 1/38 • 具有來回搖擺之轉台
- 1/40 • • 併具有傾斜桿者
- 1/42 • • 具有類似圓錐形者

- 1/44 • 有上下移動轉台者
- 1/46 • • 用螺旋軸轉動者
- 1/48 • 具有轉台及活動安裝於其上之運載工具，當旋轉遊藝機轉動時該運載工具滑向外邊

3/00 水上旋轉遊藝機，如自由漂浮者

- 3/02 • 有漂浮座椅者
- 3/04 • 供游泳者使用者
- 3/06 • 水下旋轉遊藝機

4/00 不限制於 1/00 或 3/00 一個次目之旋轉遊藝機的輔助設備

5/00 旋轉遊藝機上之遊戲

7/00 上下山跑道，娛樂用自動鐵路

鞦韆；蹺蹺板；搖木馬；其他供騎乘用之動物玩具[3]

9/00 鞦韆

- 9/02 • 有二根吊桿者
- 9/04 • 具有運動支承點者
- 9/06 • 攀登鞦韆
- 9/08 • 翻筋斗之鞦韆
- 9/10 • 具有鞍馬，馬褲或類似形式之座椅
- 9/12 • 懸掛點之特殊固定
- 9/14 • 彈性懸掛者
- 9/16 • 傳動機構，如繩索、齒輪、皮帶、原動機傳動裝置

- 9/18 • • 用來回搖擺之滑行裝置運動者
- 9/20 • • 划槳式鞦韆
- 9/22 • 煞車裝置

11/00 蹺蹺板

13/00 搖籃式鞦韆；搖木馬；支撐於地上之類似裝置

- 13/02 • 搖籃式鞦韆
- 13/04 • • 彈簧支承之搖籃式鞦韆
- 13/06 • 搖木馬
- 13/08 • • 安裝於鉸鏈或彈簧上者
- 13/10 • • 具有能拆下作其他用途用之滑行裝置

15/00 置放於滑行裝置上，適合於前進運動之搖木馬

- 15/02 • 具有分開的滑行裝置者
- 15/04 • 具有向前推進裝置者

17/00 用作玩具之竹馬

19/00 供騎乘用之動物玩具

- 19/02 • 不用棘輪裝置而利用騎乘的動作使之前進者
- 19/04 • 有偏心輪者
- 19/06 • 用平行四邊形連接使之前進的供騎乘用之搖擺式動物玩具
- 19/08 • 用棘輪裝置使之前進的動物玩具，例如通過拉伸玩具之腿
- 19/10 • • 利用上下壓座墊或鞍子
- 19/12 • • 利用進行來回擺動者
- 19/14 • • 利用蹬或踏板運動者
- 19/16 • 用撐桿使之前進者
- 19/18 • 用踱步使之前進者
- 19/20 • 原動機驅動者

滑運道；滑梯；公共娛樂用類似器械

21/00 滑運道；塔式螺旋形滑梯

- 21/02 • 無軌道者
- 21/04 • 有固定軌道者
- 21/06 • 具有通過車輛之裝置者
- 21/08 • 具有使車輛附加旋轉者

- 21/10 • 具有螺旋形軌道者
- 21/12 • 具有特殊形狀車輛者，如馬狀者
- 21/14 • 有傳動滑行道者
- 21/16 • 有迫使乘客離開座位之裝置者
- 21/18 • 水上滑運道
- 21/20 • 具有活動懸吊車輛之滑行道或具有繩索牽動之車輛的滑行道或類似物
- 21/22 • 懸掛滑行道

23/00 旋轉或來回搖擺之載人器

25/00 類似汽車之自行驅動器；所用的跑道

27/00 俄羅斯鞦韆；大轉輪，如於垂直轉動之巨輪上掛有座位的娛樂器械

- 27/02 • 座椅支架具有特殊運動者
- 27/04 • 具有傾斜軸者
- 27/06 • 於一定水平上滾動者
- 27/08 • 安裝於旋轉遊藝機上者

29/00 有或無滾動座椅之可翻筋斗的滾筒

- 29/02 • 滾筒底部裝有座椅者

供公共娛樂用之其他器具

31/00 娛樂裝置

- 31/02 • 具有運動之下部結構者
- 31/04 • • 具有顛簸之下部結構者
- 31/06 • • 具有波浪動作之下部結構者
- 31/08 • • 具有環形運動，彈跳或投擲動作之下部結構者
- 31/10 • • 具有自動扶梯或類似運動下部結構者
- 31/12 • • 具有可充氣及可移動下部結構者（充氣的彈性物體閥之連接見 B60C29/00）
- 31/14 • • 具有安裝於彈簧上之平面者；具有可移動平面者
- 31/16 • 能產生前進假象之裝置

33/00 允許多個娛樂者競賽之其他類

目中不包括的各種裝置

A63H 玩具，如陀螺、玩偶、滾鐵環、積木

次類索引

由機械或重力驅動之

玩具娃娃11/00，13/00，15/00

玩具車

模型鐵路，玩具火車.....19/00，21/00

其他玩具車；與此相應之軌道；

玩具引擎17/00，23/00，27/00；18/00；

25/00

傳動機構；控制；

齒輪轉動29/00；30/00；31/00

其他玩具

陀螺；玩偶；動物玩具.....1/00；3/00

其他玩具.....5/00，7/00，33/00

玩偶及玩具娃娃之製造.....9/00

戲弄物；五彩紙屑37/00

- 1/00 陀螺**（飛陀螺見 27/127）
- 1/02 • 具有可分開的纏繞置者
 - 1/04 • • 具有繩線或帶子的纏繞裝置者
 - 1/06 • 具有整體之纏繞裝置者
 - 1/08 • 具有噴吹纏繞裝置者
 - 1/10 • 能用雙手旋轉陀螺軸使之自旋者
 - 1/12 • 鞭打轉動之陀螺；陀螺鞭
 - 1/16 • 能彈跳，搖晃或作曲線動作之陀螺
 - 1/18 • 雙陀螺；裝於另一個陀螺上或其中之複合式陀螺
 - 1/20 • 有動物或人物形態之陀螺；具有活動物體，尤指人，動物形態者
 - 1/22 • 彩色陀螺
 - 1/24 • 有照明裝置者
 - 1/26 • 能發出爆裂或爆炸者
 - 1/28 • 音樂陀螺
 - 1/30 • 能攀升之陀螺，如溜溜球（YO-YO）
 - 1/32 • 以盤繞繩驅動之作旋繞或自旋之圓盤

玩偶；各種型式的玩具；音樂玩具

3/00 玩偶

附註

於此一目內，下列術語之含意為“玩偶”包括玩具動物

- 3/02 • 以織物製成或仿標本之充填法製成者
- 3/04 • 具有可變形構架者
- 3/06 • 充氣者或可充氣之玩具人或物形態
- 3/08 • 用紙剪成、折疊成穿衣裳之玩偶
- 3/10 • 扁平玩具人、物形態，附有四肢，附有或不附有使其站立之裝置（3/08 優先）[4]
- 3/12 • 雙面玩偶
- 3/14 • 手指伸入表演之木偶，如套於手指上布袋木偶

- 3/16 • 以部件拼成之玩偶
- 3/18 • 跳娃娃
- 3/20 • 具有由其他部件，如四肢之運動而牽動某些部份之玩偶
- 3/24 • 能喝水；流淚；變濕之玩偶
- 3/26 • 能漂浮的玩偶
- 3/28 • 玩偶中發聲裝置之安排，玩偶發聲之裝置
- 3/31 • • 有可供發出聲音之風箱、圓筒或類似裝置
- 3/33 • • 其他專供玩偶發聲之裝置
- 3/36 • 零件；附屬物
- 3/38 • • 玩偶之眼睛
- 3/40 • • • 會動者
- 3/42 • • • 眼睛之製作
- 3/44 • • 玩偶之頭髮或假髮；睫毛；眉毛
- 3/46 • • 肢體之連接
- 3/48 • • 玩偶身上部件之安裝，如活動眼睛之安裝
- 3/50 • • 供玩偶或動物玩具用之構架，支架或轉輪
- 3/52 • • 玩偶之住房，傢俱或其他設備；玩偶之衣著（玩偶之鞋襪見 A43B3/28）

5/00 用於除發聲外之其他玩具附加效果的音樂或噪音發生裝置 （音樂陀螺見 1/28；手扔碰撞發出噪聲器見 F42B4/16）

- 5/04 • 不用引爆劑動作之手槍或機關槍；爆裂聲發生器（鞭炮見 F42B 4/04）

7/00 由使用者牽動或推動之玩具人，物形態

- 7/02 • 由推及拉動作者
- 7/04 • • 與玩具車同時運動者
- 7/06 • • 具有用轉動部件形成腳者

9/00 製造玩偶、動物玩具、玩具人、物形態或此等部件之專門方法或合成物

用機械或重力驅動之玩具人，物形態

11/00 自動式玩具人、物形態

- 11/02 • 由偏心重物轉動產生之振動而運動者
- 11/04 • 能爬上爬下之人、物形態
- 11/06 • 跳躍之玩具
- 11/08 • 表演翻筋斗之玩具
- 11/10 • 裝有單軸或多軸行走部分之玩具人、物形態，使玩具於地上移動時能逼真模仿跑步動作
- 11/12 • • 有輪之玩具人、物形態，移動時能作扭動之動作
- 11/14 • 由陀螺效應平衡之機械驅動的行走玩具人、物形態
- 11/18 • 能作逼真走路動作之人、物形態玩具 [4]
- 11/20 • • 有多對腿者，例如馬 [4]

13/00 有自動部件之玩具人、物形態，可以具有或不具有玩具整體之運動

- 13/02 • 能模仿自然動作者，如貓捉老鼠、動物之踢腿
- 13/03 • • 能下蛋的玩具動物 [4]
- 13/04 • • 能模仿遊戲者或工人動作之機械人
- 13/06 • • • 模仿拳擊或毆鬥者
- 13/08 • • • 能執行軍事訓練動作者
- 13/10 • • • 能射箭或擲其他投射物者
- 13/12 • • • 體操或雜技玩具人物形態
- 13/14 • • • 能跳繩之玩具人
- 13/15 • • • 模仿畫圖或寫字的 [4]
- 13/16 • 玩偶跳躍之盒子
- 13/18 • 玩具鞦韆椅；來回搖擺之人、物形態玩具
- 13/20 • 有活動人、物形態之玩具旋轉機；具有活動形象之美女或類似的玩具模特兒

15/00 其他重力開動之玩具人、物形態

- 15/02 • 由重力作用而從斜坡路上搖擺而下之人、物形態
- 15/04 • 圍繞重心上方一點搖擺之玩具人、物形態
- 15/06 • 能夠自己正位之玩具
- 15/08 • 由於體內圓球而翻滾的玩具人、物形態

玩具車；玩具發動機

17/00 玩具車，如能自己驅動的車；此等之輔助設備

- 17/02 • 於衝擊或震動作用下能轉換至其它形式者，如模仿車禍之裝置
- 17/045 • 形如裝甲車、坦克或類似車輛者 [4]
- 17/05 • 卡車；貨車
- 17/06 • • 有自卸貨車體者
- 17/08 • • 裝有機械提升梯子者
- 17/10 • • 裝有運輸液體物貯罐者
- 17/12 • 附起重機、絞盤或類似裝置者
- 17/14 • 環行道之汽車或卡車
- 17/16 • 自行車形式者，上面可有或無騎車人者
- 17/18 • 三輪車，如上面有活動人、物形態者
- 17/21 • 形如載人或不載人摩托車者 [4]
- 17/22 • 有駕駛員者，用車輪或駕駛員之動作以驅動之小摩托車
- 17/24 • 有或無乘客形態之形如雪橇、雪橇車或由雪橇連成之長橇
- 17/25 • 具有活動人、物形態之其他有輪車輛
- 17/26 • 零部件；附件（傳動機構見 29/00）
- 17/267 • • 安裝於底盤上之輪子 [4]
- 17/273 • • 門或類似物的開啟或關閉機構 [4]
- 17/28 • • 電氣照明設備
- 17/30 • • 方向指示器
- 17/32 • • 聲學或光學之發信裝置
- 17/34 • • 模仿發動機噪聲之裝置
- 17/36 • • 玩具車之駕駛裝置

- 17/38 . . . 手操縱者
- 17/385 . . . 遙控者 [4]
- 17/39 無線電控制者 [4]
- 17/395 程序駕駛者 [4]
- 17/40 . . . 與障礙物相撞後能自動轉向或後退之玩具車
- 17/41 . . . 通過自動駕駛或倒車阻止從支承面上落下之玩具車 [4]
- 17/42 . . 自動停車或制動裝置
- 17/44 . . 用於存放玩具車之玩具庫；加油站
- 18/00 供玩具用之公路或軌道（鐵路固定線路見 19/30；特種鐵路見 21/00）；利用車與軌道間特殊之相互作用予以推進**
- 18/02 . 軌道之結構或配置
- 18/04 . . 上下山坡之軌道（18/06 優先）
- 18/06 . . 通過改變軌道部分之坡度大小使車輛運動而設計的軌道
- 18/08 . 具有引導或駕駛之機械裝置
- 18/10 . 具有起駕駛作用之磁性裝置
- 18/12 . 通過軌道把電流供玩具車用之電源
- 18/14 . 安裝於軌道內之傳動裝置，如環狀傳送裝置、磁鐵牽引、傳動圓盤裝置
- 18/16 . 用車與軌道之相互作用以控制車輛的行駛；用車輛上之裝置以控制軌道部件
- 19/00 模型鐵路（利用車與軌道間特殊相互作用之推進見 18/00）**
- 19/02 . 機車；機動客車
- 19/04 . . 發條驅動者
- 19/06 . . 蒸汽驅動之機車；所用之引擎
- 19/08 . . . 機車用鍋爐
- 19/10 . . 電力驅動者
- 19/12 . . . 有電力倒車裝置者
- 19/14 . . 能模仿機車特徵的裝置，如鳴笛、發出信號、噴氣
- 19/15 . . 特殊類型車
- 19/16 . 模型鐵路車輛用之部件
- 19/18 . . 車輛連接或脫鉤裝置
- 19/20 . . 照明裝置
- 19/22 . . 輪；輪軸；車架
- 19/24 . 電氣玩具鐵路；電氣玩具鐵路系統
- 19/26 . . 有架空線之玩具車；無軌電車
- 19/28 . 機械玩具鐵路系統
- 19/30 . 固定式道路；路軌；接連鋼軌之魚尾板
- 19/32 . . 道岔或岔尖；所用之操作裝置
- 19/34 . 橋；車站；發信號系統
- 19/36 . 模型鐵路之結構，例如於容器內或於平板上，或為遊戲目的於與玩具布景之配合中若干部分的安排
- 21/00 其他玩具鐵路**
- 21/02 . 具有懸索或懸軌之車輛
- 21/04 . 單軌鐵路，例如像馬鞍般圍住鐵軌之車輛（21/02 優先）
- 23/00 玩具船；漂浮玩具；其他水上玩具裝置 [2]**
- 23/02 . 船；帆船
- 23/04 . . 能自行推進之船、艦或潛水艇
- 23/06 . . . 噴氣推進者
- 23/08 . 浮沉子或其他潛水物
- 23/10 . 其他水中玩具，漂浮玩具或類似有浮力之玩具
- 23/12 . . 水上拋射體玩具；碰撞後解體之玩具；可分解的玩具船
- 23/14 . . 特殊的驅動
- 23/16 . . 水上玩具裝置；碼頭裝置
- 25/00 玩具用之蒸汽、燃氣或壓縮空氣引擎（供機車用者見 19/06）**
- 25/02 . 配氣裝置
- 27/00 玩具飛機；其他飛行玩具（有降落傘之玩具見 33/20）**
- 27/01 . 有可伸縮或折疊翼的玩具飛機 [4]
- 27/04 . 栓住的玩具飛機

- 27/08 • 風箏
- 27/10 • 氣球
- 27/127 • 能垂直著陸或起飛之飛機玩具；飛行陀螺 [4]
- 27/133 • • 直升飛機；旋翼機（27/04 優先）[4]
- 27/14 • 玩具飛機之發動或發射裝置；玩具飛機上發動或發射裝置之布置
- 27/16 • 折疊紙製成的飛行玩具 [4]
- 27/18 • 機身、機翼或類似物之結構特徵，例如模型飛機者 [4]
- 27/20 • 操縱飛行控制面，升力提高襟翼或類似機構之傳送系統 [4]
- 27/22 • 自推進之玩具飛機，例如用可延伸的橡皮筋者（27/04，27/127 優先）[4]
- 27/24 • • 內燃機或電動機推進者 [4]
- 27/26 • • • 噴氣推進之飛行玩具，例如飛機（27/04，27/127 優先）[4]
- 27/28 • 玩具撲翼飛機 [4]
- 27/30 • 模型飛機推進器共有的零部件，例如結構零部件（直升飛機者見 27/133）[4]
- 27/32 • 玩具飛行器之起落架，例如輪式者、浮體式者 [4]

玩具的驅動和控制，如玩具車輛

29/00 一般玩具用之驅動機構

- 29/02 • 鐘表發條機構
- 29/04 • • 螺旋形彈簧驅動機構
- 29/06 • • 所用之其他元件
- 29/08 • 用球或重物開動之驅動機構
- 29/10 • 用流動介質開動之驅動機構
- 29/12 • • 用沙流開動者
- 29/14 • • 用水流開動者
- 29/16 • • 用蒸汽或壓縮空氣開動者
- 29/18 • 具有伸縮性橡皮筋之驅動機構
- 29/20 • 飛輪驅動機構
- 29/22 • 電驅動機構（通過軌道得到電力供應者見 18/12）

- 29/24 • 驅動機構用之零件或附屬設備，如繞緊或發動玩具發動機之器件

30/00 玩具專用之遙控裝置，例如供玩具車用者（遙控玩具車的轉向裝置見 A63H 17/385；模型鐵路用者見 A63H 19/24，A63H 19/28）[4]

- 30/02 • 電器裝置
- 30/04 • • 利用無線電發射者
- 30/06 • 用液壓或氣動裝置
- 31/00 玩具之傳動**
- 31/02 • 螺桿機構
- 31/04 • 摩擦傳動機構
- 31/06 • 皮帶或弦線傳動裝置
- 31/08 • 齒輪控制裝置；能產生往復運動之齒輪
- 31/10 • 用軟管內可以活動之金屬線以操縱傳動裝置

33/00 其他玩具

- 33/02 • 玩具滾鐵環；推動用之桿棒
- 33/04 • 積木、積木條或類似之積木部件
- 33/06 • • 不需附加元件可裝配者
- 33/08 • • • 具有互補之孔、槽或突出部，如燕尾榫者
- 33/10 • • 用非膠合型附加元件裝配者
- 33/12 • • • 用桿、螺栓等主目裝穿孔條或類似構件
- 33/14 • • 專用於用膠黏劑或接合劑裝配者
- 33/16 • 用紙折疊之模型
- 33/18 • 拋擲或彈射之玩具（彈簧玩具槍見 F41B7/08）
- 33/20 • 有降落傘之玩具；玩具降落傘
- 33/22 • 光學的，彩色的或投影的玩具（萬花筒見 G02B27/08）
- 33/26 • 磁性或電氣玩具（電動玩具見 29/22）
- 33/28 • 起肥皂泡之玩具；冒煙之玩具（能產生煙霧狀圖像或煙霧狀環者 A24F13/30）
- 33/30 • 其他類目中不包括之模仿其他器械，如電話、稱量器、現金出納

- | | |
|---|---|
| <p>器之玩具 [3]</p> <p>33/32 • 供玩沙堆用之模型，外型，鏟或類似物</p> <p>33/36 • 噴火花玩具</p> <p>33/38 • 附帶玩具作用之畫冊，例如彈跳或滑動顯示器 [4]</p> <p>33/40 • 風車；氣流啟動之其他玩具（由蒸汽或壓縮空氣所驅動的玩具車</p> | <p>之機構見 29/16)</p> <p>33/42 • 其他類目中不包括之玩具模型及玩具布景</p> <p>37/00 戲弄物；五彩碎紙，長飾帶或其他跳舞用飾物 [4]</p> |
|---|---|

A63J 供戲院、馬戲場等使用之裝置；變戲法用具或類似用具

次類索引

舞台或馬戲場所用裝置 1/00 至 5/00	其他娛樂器械 9/00，11/00，99/00
其他觀賞娛樂 13/00 至 19/00，25/00，99/00	藝人用裝置 7/00，21/00

- | | |
|--|---|
| <p>1/00 舞台裝置</p> <p>1/02 • 布景；幕簾；其他裝飾物；移動此種物品之方法</p> <p>3/00 供馬戲場、競技場用之設備及馬戲場、競技場本身之裝置</p> <p>5/00 舞台，馬戲場或競技場上產生特技效果用之輔助用具</p> <p>5/02 • 產生舞台效果之裝置；舞台輔助用品</p> <p>5/04 • • 產生音響效果之裝置</p> <p>5/10 • 將說話轉換成可視或可聽的裝置</p> <p>5/12 • 升降人員之器械</p> <p>7/00 供藝人用之輔助器械</p> <p>9/00 離心式軌道、環球火車或類似的娛樂</p> <p>11/00 迷宮</p> <p>13/00 全景裝置、透視裝置、立體景裝置或類似裝置</p> | <p>15/00 西洋景，如小孔窺視之西洋景；萬花筒者或其他利用乳白玻璃作底，展示各種圖像之裝置</p> <p>17/00 產生彩色一音樂之器具</p> <p>19/00 木偶、提線木偶或影子戲演出或影子戲戲院</p> <p>21/00 變戲法用品；變戲法人用之輔助器械</p> <p>23/00 （轉見 99/00）</p> <p>23/02 （轉見 25/00）</p> <p>25/00 專供電影院用之設備（電影放映裝置見 G03B）[2009.01]</p> <p>99/00 本次類各目中不包括的技術主題 [2009.01]</p> |
|--|---|

A63K 賽馬；騎馬運動；所用之設備或附件（跑表見 G04F7/06；計時見 G07C1/22；由選擇或主目合各個要素以指示變化資訊之裝置見 G09F9/00）

1/00 賽馬場；跑道

1/02 • 供灰狗（一種身體細長之賽狗）
或其他種狗使用者

**3/00 賽馬或騎馬運動用之設備或附
件**

3/02 • 賽馬起跑用品，如起跑障礙物

3/04 •（賽馬用）欄或類似設備

**99/00 本次類各目中不包括的技術
主題[8]**

A99 本部其他類目中不包括的技術主題[8]

A99Z 本部其他類目中不包括的技術主題[8]

附註

本次類包括的技術主題是：

(1)本部中的各個次類涵蓋之技術主題所不包括的，但是與其最密切相關的，和[8]

(2)明確不被其他任何部的任何次類所包括的技術主題。[8]

99/00 本次類其他目中不包含的技術主題[8]